



**Федеральная служба
государственной статистики**

Социально-экономическое положение России

ЯНВАРЬ-ИЮНЬ 2016 ГОДА

6

Москва



**ФЕДЕРАЛЬНАЯ СЛУЖБА ГОСУДАРСТВЕННОЙ СТАТИСТИКИ
(РОССТАТ)**

**СОЦИАЛЬНО-ЭКОНОМИЧЕСКОЕ
ПОЛОЖЕНИЕ РОССИИ**

ЯНВАРЬ-ИЮНЬ 2016 ГОДА

МОСКВА

01.08.2016
№ ГО-04-1/194-СД

СОДЕРЖАНИЕ

	Стр.
I. ОСНОВНЫЕ ЭКОНОМИЧЕСКИЕ И СОЦИАЛЬНЫЕ ПОКАЗАТЕЛИ.....	6
II. ЭКОНОМИЧЕСКАЯ СИТУАЦИЯ В РОССИЙСКОЙ ФЕДЕРАЦИИ.....	7
1. Производство товаров и услуг.....	7
1.1. Валовой внутренний продукт.....	7
1.1.1. Объем ВВП.....	7
1.1.2. Индекс выпуска товаров и услуг по базовым видам экономической деятельности	10
1.2. Оборот организаций.....	12
1.3. Промышленное производство.....	14
1.3.1. Добыча полезных ископаемых.....	15
1.3.2. Обрабатывающие производства.....	20
1.3.3. Производство и распределение электроэнергии, газа и воды.....	62
1.4. Сельское и лесное хозяйство.....	65
1.4.1. Сельское хозяйство.....	65
1.4.2. Лесозаготовки.....	70
1.5. Рыболовство и рыбоводство.....	70
1.6. Строительство.....	71
1.7. Транспорт.....	79
2. Рынки товаров и услуг.....	83
2.1. Розничная торговля.....	83
2.2. Рестораны, кафе и бары.....	89
2.3. Рынок платных услуг населению.....	90
2.4. Оптовая торговля.....	95
2.5. Внешняя торговля.....	102
3. Демография организаций.....	122

	Стр.
4. Цены.....	126
4.1. Потребительские цены.....	127
4.2. Цены производителей.....	135
4.2.1. Индексы и уровни цен производителей промышленных товаров.....	135
4.2.2. Индексы цен производителей сельскохозяйственной продукции.....	139
4.2.3. Индексы цен на продукцию инвестиционного назначения.....	140
4.2.4. Индексы тарифов на грузовые перевозки.....	143
4.2.5. Индексы тарифов на услуги связи для юридических лиц.....	144
5. Финансы.....	146
5.1. Государственные финансы.....	146
5.1.1. Исполнение бюджета.....	146
5.1.2. Налоговая статистика.....	152
5.2. Финансовая деятельность организаций.....	154
5.2.1. Финансовые результаты деятельности организаций.....	154
5.2.2. Состояние платежей и расчетов в организациях.....	157
5.3. Денежно-кредитная система.....	168
III. СОЦИАЛЬНАЯ СФЕРА.....	179
1. Уровень жизни населения.....	179
1.1. Денежные доходы.....	180
1.2. Социально-экономическая дифференциация населения.....	191
1.3. Использование денежных доходов.....	192
2. Занятость и безработица.....	197
3. Окружающая среда.....	206
4. Заболеваемость.....	209
5. Правонарушения.....	211
IV. ДЕМОГРАФИЯ.....	214
МЕТОДОЛОГИЧЕСКИЕ ПОЯСНЕНИЯ.....	219

Приложение

НЕКОТОРЫЕ СТАТИСТИЧЕСКИЕ ПОКАЗАТЕЛИ СОЦИАЛЬНО-ЭКОНОМИЧЕСКОГО ПОЛОЖЕНИЯ СУБЪЕКТОВ РОССИЙСКОЙ ФЕДЕРАЦИИ	255
I. Производство товаров и услуг	256
Промышленное производство.....	256
Сельское хозяйство.....	266
Строительство.....	272
II. Рынки товаров и услуг	278
Розничная торговля.....	278
Рестораны, кафе и бары.....	280
Рынок платных услуг населению.....	282
Оптовая торговля.....	284
III. Демография организаций	294
IV. Цены	296
V. Финансы	306
Государственные финансы.....	306
Финансовая деятельность организаций.....	310
VI. Социальная сфера	314
Уровень жизни населения.....	314
Занятость и безработица.....	328
Правонарушения.....	336
VII. Демография	338

Условные обозначения:

- явление отсутствует;
- ... данных не имеется;
- 0,0 небольшая величина

В отдельных случаях незначительные расхождения между итогом и суммой слагаемых объясняются округлением данных.

I

ОСНОВНЫЕ ЭКОНОМИЧЕСКИЕ И СОЦИАЛЬНЫЕ ПОКАЗАТЕЛИ

	Июнь 2016г.	В % к		I полу- годие 2016г. в % к I полу- годию 2015г.	Справочно		
		июню 2015г.	маю 2016г.		июнь 2015г. в % к		I полу- годие 2015г. в % к I полу- годию 2014г.
					июню 2014г.	маю 2015г.	
Валовой внутренний продукт, млрд.рублей	18561,3 ¹⁾	98,8 ²⁾			97,2 ³⁾		
Индекс выпуска товаров и услуг по базовым видам экономической деятельности		99,6	103,5	99,3	94,6	103,6	95,9
Индекс промышленного производства		101,7	101,6	100,4	95,2	100,6	97,3
Продукция сельского хозяйства, млрд.рублей	326,2	102,1	101,1	102,6	101,6	101,6	102,9
Грузооборот транспорта, млрд.т-км	405,9	101,8	97,3	101,3	96,9	96,2	97,8
в том числе железнодорожного транспорта	188,5	102,0	96,3	101,5	98,0	97,3	99,3
Объем услуг связи, млрд.рублей	141,2	94,3	100,9	96,0	98,3 ⁴⁾	103,6	101,2 ⁴⁾
Оборот розничной торговли, млрд.рублей	2262,0	94,1	100,6	94,3	90,4	100,4	91,6
Объем платных услуг населению, млрд.рублей	684,8	98,0	101,0	99,1	98,5 ⁴⁾	103,7	98,6 ⁴⁾
Внешнеторговый оборот, млрд.долларов США	36,4 ⁵⁾	79,3 ⁶⁾	98,5 ⁷⁾	75,5 ⁸⁾	65,5 ⁶⁾	98,0 ⁷⁾	66,8 ⁸⁾
в том числе:							
экспорт товаров	22,0	71,7	100,5	68,8	69,7	99,8	70,7
импорт товаров	14,4	94,5	95,6	88,8	58,5	94,6	60,2
Инвестиции в основной капитал, млрд.рублей	2149,4 ⁹⁾	95,2 ²⁾			95,2 ³⁾		
Индекс потребительских цен		107,5	100,4	107,8	115,3	100,2	116,0
Индекс цен производителей промышленных товаров		105,1	102,7	103,4	113,1	100,7	111,8
Реальные располагаемые денежные доходы ¹⁰⁾		95,2	110,1	95,0	95,8 ⁴⁾	108,5	96,3 ⁴⁾
Среднемесячная начисленная заработная плата работников организаций ¹¹⁾ :							
номинальная, рублей	38590	109,0	103,5	107,8	105,4 ⁴⁾	103,0	105,8 ⁴⁾
реальная		101,4	103,1	100,0	91,4 ⁴⁾	102,8	91,2 ⁴⁾
Общая численность безработных, млн.человек	4,2	102,1	97,1	102,1	108,6 ⁴⁾	95,3	106,3 ⁴⁾
Численность официально зарегистрированных безработных, млн.человек	1,0	99,4	95,9	104,6	110,9 ⁴⁾	97,0	105,2 ⁴⁾

1) Данные за I квартал 2016г. (первая оценка).

2) I квартал 2016г. в % к I кварталу 2015 года.

3) I квартал 2015г. в % к I кварталу 2014 года.

4) Показатели рассчитаны без учета сведений по Республике Крым и г. Севастополю.

5) Данные за май 2016 года.

6) Май 2016г. и май 2015г. в % к соответствующему периоду предыдущего года, в фактически действовавших ценах.

7) Май 2016г. и май 2015г. в % к предыдущему месяцу, в фактически действовавших ценах.

8) Январь-май 2016г. и январь-май 2015г. в % к соответствующему периоду предыдущего года, в фактически действовавших ценах.

9) Данные за I квартал 2016 года.

10) Предварительные данные.

11) Данные за периоды 2016г. - оценка.

1. ПРОИЗВОДСТВО ТОВАРОВ И УСЛУГ

1.1. ВАЛОВОЙ ВНУТРЕННИЙ ПРОДУКТ

1.1.1. Объем ВВП

Производство ВВП. Объем ВВП России за I квартал 2016г. составил в текущих ценах 18561,3 млрд.рублей. Индекс его физического объема относительно I квартала 2015г. составил 98,8%. Индекс-дефлятор ВВП за I квартал 2016г. по отношению к ценам I квартала 2015г. составил 103,1%.

Таблица 1

ИНДЕКСЫ ФИЗИЧЕСКОГО ОБЪЕМА ПРОИЗВЕДЕННОГО ВВП

в постоянных ценах

	В % к	
	<i>соответствующему периоду предыдущего года</i>	<i>предыдущему периоду</i>
2015г.		
I квартал	97,2	80,0
II квартал	95,5	106,3
I полугодие	96,3	
III квартал	96,3	108,3
Январь-сентябрь	96,3	
IV квартал	96,2	104,4
Год	96,3	
2016г.		
I квартал	98,8	82,2

Таблица 2

**ПРОИЗВОДСТВО ВВП И ВАЛОВОЙ ДОБАВЛЕННОЙ СТОИМОСТИ
ПО ВИДАМ ЭКОНОМИЧЕСКОЙ ДЕЯТЕЛЬНОСТИ**

в текущих ценах

	<i>1 квартал 2016г.</i>		<i>Справочно 1 квартал 2015г.</i>	
	<i>млрд. рублей</i>	<i>в % к итогу</i>	<i>млрд. рублей</i>	<i>в % к итогу</i>
Валовой внутренний продукт в рыночных ценах	18561,3		18209,7	
Валовая добавленная стоимость в основных ценах	16499,0	100	15956,6	100
в том числе:				
сельское хозяйство, охота и лесное хозяйство	368,2	2,2	349,0	2,2
рыболовство, рыбоводство	55,0	0,3	49,3	0,3
добыча полезных ископаемых	1483,9	9,0	1529,4	9,6
обрабатывающие производства	2201,3	13,3	2241,8	14,0
производство и распределение электроэнергии, газа и воды	623,3	3,8	577,5	3,6
строительство	686,1	4,2	678,2	4,3
оптовая и розничная торговля; ремонт автотранспортных средств, мотоциклов, бытовых изделий и предметов личного пользования	2714,8	16,6	2659,1	16,7
гостиницы и рестораны	144,9	0,9	142,0	0,9
транспорт и связь	1273,2	7,7	1198,2	7,5
финансовая деятельность	910,8	5,5	715,4	4,5
операции с недвижимым имуществом, аренда и предоставление услуг	2991,7	18,1	2883,6	18,0
государственное управление и обеспечение военной безопасности, социальное страхование	1459,5	8,8	1419,8	8,9
образование	470,8	2,9	451,0	2,8
здравоохранение и предоставление социальных услуг	695,7	4,2	668,4	4,2
предоставление прочих коммунальных, социальных и персональных услуг	287,1	1,7	273,1	1,7
деятельность домашних хозяйств	132,7	0,8	120,6	0,8
Чистые налоги на продукты	2062,3		2253,1	

Таблица 3

**ИНДЕКСЫ ФИЗИЧЕСКОГО ОБЪЕМА
ПРОИЗВЕДЕННОГО ВВП И ВАЛОВОЙ ДОБАВЛЕННОЙ СТОИМОСТИ
ПО ВИДАМ ЭКОНОМИЧЕСКОЙ ДЕЯТЕЛЬНОСТИ**

в постоянных ценах, в % к соответствующему периоду предыдущего года

	<i>1 квартал 2016г.</i>	<i>Справочно 1 квартал 2015г.</i>
Валовой внутренний продукт в рыночных ценах	98,8	97,2
в том числе:		
сельское хозяйство, охота и лесное хозяйство	100,7	102,4
рыболовство, рыбоводство	93,7	98,6

	<i>1 квартал 2016г.</i>	<i>Справочно 1 квартал 2015г.</i>
добыча полезных ископаемых	102,1	103,7
обрабатывающие производства	96,0	96,6
производство и распределение электроэнергии, газа и воды	100,0	99,7
строительство	98,4	94,6
оптовая и розничная торговля; ремонт автотранспортных средств, мотоциклов, бытовых изделий и предметов личного пользования	97,5	93,3
гостиницы и рестораны	96,3	94,8
транспорт и связь	99,5	96,9
финансовая деятельность	101,5	98,0
операции с недвижимым имуществом, аренда и предоставление услуг	100,7	98,1
государственное управление и обеспечение военной безопасности, социальное страхование	98,2	99,7
образование	95,9	95,8
здравоохранение и предоставление социальных услуг	98,6	100,2
предоставление прочих коммунальных, социальных и персональных услуг	98,5	98,1
деятельность домашних хозяйств	101,8	101,4
Чистые налоги на продукты	97,7	94,3

Использование ВВП.

Таблица 4

ВВП, РАССЧИТАННЫЙ МЕТОДОМ ИСПОЛЬЗОВАНИЯ ДОХОДОВ

в текущих рыночных ценах

	<i>1 квартал 2016г.</i>		<i>Справочно 1 квартал 2015г.</i>	
	<i>млрд. рублей</i>	<i>в % к итогу¹⁾</i>	<i>млрд. рублей</i>	<i>в % к итогу¹⁾</i>
Валовой внутренний продукт	18561,3	100	18209,7	100
в том числе:				
расходы на конечное потребление	14394,5	77,4	14029,2	75,5
домашних хозяйств	10390,6	56,1	10221,6	54,8
государственного управления	3916,4	21,0	3726,7	20,1
некоммерческих организаций, обслуживающих домашние хозяйства	87,5	0,3	80,9	0,6
валовое накопление	2841,4	15,5	2282,8	12,1
валовое накопление основного капитала ²⁾	2944,2	16,0	2871,9	15,3
изменение запасов материальных оборотных средств	-102,8	-0,5	-589,1	-3,2
чистый экспорт	1309,9	7,1	2314,4	12,4
статистическое расхождение	15,5		-416,7	

*1) В % к ВВП без учета статистического расхождения (т.е. к ВВП, рассчитанному методом использования доходов).
2) Включая приобретение за вычетом выбытия ценностей.*

Таблица 5

ДИНАМИКА ЭЛЕМЕНТОВ ИСПОЛЬЗОВАНИЯ ВВП

в постоянных ценах, в % к соответствующему периоду предыдущего года

	<i>I квартал 2016г.</i>	<i>Справочно I квартал 2015г.</i>
Валовой внутренний продукт	98,8	97,2
в том числе:		
расходы на конечное потребление	96,5	94,5
домашних хозяйств	95,7	93,1
государственного управления	98,5	98,2
некоммерческих организаций, обслуживающих домашние хозяйства	100,2	100,5
валовое накопление	108,2	67,8
экспорт	94,4	105,8
импорт	89,1	74,0

Формирование ВВП по источникам доходов.

Таблица 6

**ВВП, РАССЧИТАННЫЙ МЕТОДОМ ФОРМИРОВАНИЯ
ПО ИСТОЧНИКАМ ДОХОДОВ**

в текущих рыночных ценах

	<i>I квартал 2016г.</i>		<i>Справочно I квартал 2015г.</i>	
	<i>млрд. рублей</i>	<i>в % к итогу</i>	<i>млрд. рублей</i>	<i>в % к итогу</i>
Валовой внутренний продукт	18561,3	100	18209,7	100
в том числе:				
оплата труда наемных работников (включая оплату труда и смешанные доходы, не наблюдаемые прямыми статистическими методами)	9501,0	51,2	8811,1	48,4
чистые налоги на производство и импорт	2224,9	12,0	2405,1	13,2
валовая прибыль экономики и валовые смешанные доходы	6835,4	36,8	6993,5	38,4

**1.1.2. Индекс выпуска товаров и услуг
по базовым видам экономической деятельности**

Индекс выпуска товаров и услуг по базовым видам экономической деятельности в июне 2016г. по сравнению с соответствующим периодом предыдущего года составил 99,6%, в I полугодии 2016г. - 99,3%.

Таблица 7

**ДИНАМИКА ФИЗИЧЕСКОГО ОБЪЕМА ВЫПУСКА
ПО БАЗОВЫМ ВИДАМ ЭКОНОМИЧЕСКОЙ ДЕЯТЕЛЬНОСТИ**

в постоянных ценах

	<i>В % к</i>	
	<i>соответствующему периоду предыдущего года</i>	<i>предыдущему периоду</i>
2015г.		
Январь	98,5	69,4
Февраль	96,1	98,7
Март	98,0	114,3
<i>I квартал</i>	<i>97,6</i>	<i>75,8</i>
Апрель	94,3	95,2
Май	94,3	100,8
Июнь	94,6	103,6
<i>II квартал</i>	<i>94,4</i>	<i>105,2</i>
<i>I полугодие</i>	<i>95,9</i>	
Июль	95,1	104,8
Август	95,5	102,1
Сентябрь	96,7	108,3
<i>III квартал</i>	<i>95,8</i>	<i>112,1</i>
<i>Январь-сентябрь</i>	<i>95,9</i>	
Октябрь	96,6	100,5
Ноябрь	95,7	96,3
Декабрь	95,8	109,8
<i>IV квартал</i>	<i>96,0</i>	<i>107,4</i>
<i>Год</i>	<i>95,9</i>	
2016г.		
Январь	96,5	69,8
Февраль	100,6	102,9
Март	99,5	113,2
<i>I квартал</i>	<i>98,9</i>	<i>78,1</i>
Апрель	99,6	95,2
Май	99,7	100,9
Июнь	99,6	103,5
<i>II квартал</i>	<i>99,6</i>	<i>106,0</i>
<i>I полугодие</i>	<i>99,3</i>	

1.2. ОБОРОТ ОРГАНИЗАЦИЙ

Таблица 1

ОБОРОТ ОРГАНИЗАЦИЙ ПО ВИДАМ ЭКОНОМИЧЕСКОЙ ДЕЯТЕЛЬНОСТИ

в действующих ценах

	Июнь 2016г., млрд. рублей	В % к		I полу- годие 2016г. в % к I полу- годию 2015г.
		июню 2015г.	маю 2016г.	
Всего	12077,1	105,0	105,1	104,1
из него:				
сельское хозяйство, охота и лесное хозяйство	174,8	114,3	96,3	114,5
рыболовство, рыбоводство	19,6	127,4	90,4	113,5
добыча полезных ископаемых	1009,9	104,5	100,7	96,7
в том числе:				
добыча топливно-энергетических полезных ископаемых	863,3	102,1	98,3	93,8
добыча полезных ископаемых, кроме топливно-энергетических	146,6	121,6	117,0	121,0
обрабатывающие производства	3089,0	103,9	104,5	103,6
из них:				
производство пищевых продуктов, включая напитки, и табака	498,7	107,5	103,6	109,9
текстильное и швейное производство	32,2	95,8	103,4	107,0
производство кожи, изделий из кожи и производство обуви	4,9	120,3	101,8	111,6
обработка древесины и производство изделий из дерева	43,0	113,0	104,8	111,9
целлюлозно-бумажное производство; издательская и полиграфическая деятельность	109,2	119,5	103,1	121,4
в том числе:				
производство целлюлозы, древесной массы, бумаги, картона и изделий из них	75,2	118,4	103,9	121,6
издательская и полиграфическая деятельность, тиражирование записанных носителей информации	34,0	122,2	101,3	121,0
производство кокса и нефтепродуктов	781,6	98,0	98,1	96,2
химическое производство	239,2	106,3	102,4	110,8
производство резиновых и пластмассовых изделий	79,8	112,6	107,1	112,9
производство прочих неметаллических минеральных продуктов	123,6	102,0	111,7	99,5
металлургическое производство и производство готовых металлических изделий	470,6	103,2	105,4	95,9
в том числе:				
металлургическое производство	380,8	102,2	104,2	93,7
производство готовых металлических изделий	89,8	107,7	111,1	108,1

	Июнь 2016г., млрд. рублей	В % к		I полу- годие 2016г. в % к I полу- годию 2015г.
		июню 2015г.	маю 2016г.	
производство машин и оборудования	142,3	107,6	113,3	109,8
производство электрооборудования, электронного и оптического оборудования	151,1	104,2	111,9	107,7
производство транспортных средств и оборудования	265,2	102,2	112,1	109,7
прочие производства	62,9	109,5	108,0	96,9
производство и распределение электроэнергии, газа и воды	545,0	107,6	93,7	107,8
из них производство, передача и распределение электроэнергии, газа, пара и горячей воды	520,4	107,5	93,5	107,6
из них:				
производство, передача и распределение электроэнергии	407,8	108,8	96,9	109,5
производство и распределение газообразного топлива	70,8	107,1	91,7	101,0
строительство	494,3	84,9	108,3	94,8
оптовая и розничная торговля; ремонт автотранспортных средств, мотоциклов, бытовых изделий и предметов личного пользования	4459,9	104,1	103,3	103,5
в том числе:				
торговля автотранспортными средствами и мотоциклами, их техническое обслуживание и ремонт	509,5	103,0	102,5	106,0
оптовая торговля, включая торговлю через агентов, кроме торговли автотранспортными средствами и мотоциклами	2975,1	101,7	104,9	100,9
розничная торговля, кроме торговли автотранспортными средствами и мотоциклами; ремонт бытовых изделий и предметов личного пользования	975,2	113,0	99,4	111,3
гостиницы и рестораны	90,3	108,8	105,5	110,5
транспорт и связь	943,2	103,1	99,8	106,7
из них:				
деятельность железнодорожного транспорта	161,9	102,3	96,3	103,6
деятельность прочего сухопутного транспорта	87,9	110,6	105,3	102,9
транспортирование по трубопроводам	205,2	102,6	95,4	107,1
деятельность водного транспорта	17,7	102,1	125,7	108,7
деятельность воздушного и космического транспорта	89,4	122,1	111,8	133,0
связь	158,6	98,0	102,7	102,1
операции с недвижимым имуществом, аренда и предоставление услуг	963,5	128,3	147,1	115,0
из них научные исследования и разработки	139,6	119,9	189,8	121,4
образование	35,2	108,0	97,0	110,1
здравоохранение и предоставление социальных услуг	169,4	104,2	99,3	105,7
предоставление прочих коммунальных, социальных и персональных услуг	73,0	110,7	101,1	110,9
из них деятельность по организации отдыха и развлечений, культуры и спорта	44,7	115,8	100,3	115,1

1.3. ПРОМЫШЛЕННОЕ ПРОИЗВОДСТВО

Индекс промышленного производства в июне 2016г. по сравнению с соответствующим периодом предыдущего года составил 101,7%, в I полугодии 2016г. - 100,4%.

Таблица 1

ИНДЕКСЫ ПРОМЫШЛЕННОГО ПРОИЗВОДСТВА

	соответствующему периоду предыдущего года	В % к		среднемесячному значению 2013г.	
		фактически	с исключением сезонного и календарного факторов ¹⁾	фактически	с исключением сезонного и календарного факторов ¹⁾
2015г.					
Январь	100,9	78,8	96,8	92,2	100,6
Февраль	98,4	99,2	99,2	91,5	99,7
Март	99,4	110,7	99,8	101,3	99,5
I квартал	99,6	85,4			
Апрель	95,5	93,5	98,6	94,7	98,1
Май	94,5	98,6	99,8	93,4	97,9
Июнь	95,2	100,6	99,6	93,9	97,5
II квартал	95,1	98,9			
I полугодие	97,3				
Июль	95,3	102,3	100,3	96,1	97,7
Август	95,7	100,2	99,9	96,3	97,6
Сентябрь	96,3	103,4	100,5	99,5	98,1
III квартал	95,8	103,5			
Январь-сентябрь	96,8				
Октябрь	96,4	105,2	100,1	104,7	98,2
Ноябрь	96,5	99,8	99,4	104,5	97,6
Декабрь	95,5	107,0	100,8	111,8	98,4
IV квартал	96,1	110,0			
Год	96,6				
2016г.					
Январь	97,3	80,3	99,8	89,8	98,2
Февраль	101,0	103,0	100,1	92,5	98,3
Март	99,5	109,1	100,4	100,9	98,7
I квартал	99,4	88,2			
Апрель	100,5	94,4	100,0	95,3	98,7
Май	100,7	98,8	99,7	94,1	98,5

	В % к				
	соответствующему периоду предыдущего года	предыдущему периоду		среднемесячному значению 2013г.	
		фактически	с исключением сезонного и календарного факторов ¹⁾	фактически	с исключением сезонного и календарного факторов ¹⁾
Июнь	101,7	101,6	100,3	95,6	98,8
II квартал	101,0	100,6			
I полугодие	100,4				

1) Оценки данных с исключением сезонного и календарного факторов осуществлены с использованием программы "DEMETRA 2.2". При поступлении новых данных статистических наблюдений динамика может быть уточнена.



1.3.1. Добыча полезных ископаемых

Индекс производства по виду деятельности "Добыча полезных ископаемых" в июне 2016г. по сравнению с соответствующим периодом предыдущего года составил 101,6%, в I полугодии 2016г. - 102,6%.

Таблица 2

ДИНАМИКА ДОБЫЧИ ПОЛЕЗНЫХ ИСКОПАЕМЫХ

	В % к	
	соответствующему периоду предыдущего года	предыдущему периоду
2015г.		
Январь	101,5	94,5
Февраль	100,1	91,1
Март	100,4	110,0
I квартал	100,7	93,2

	В % к	
	соответствующему периоду предыдущего года	предыдущему периоду
Апрель	99,2	96,7
Май	99,1	103,2
Июнь	99,1	98,2
II квартал	99,2	101,3
I полугодие	100,0	
Июль	100,2	103,3
Август	100,8	101,7
Сентябрь	100,8	99,5
III квартал	100,6	104,2
Январь-сентябрь	100,3	
Октябрь	101,4	103,3
Ноябрь	99,9	96,2
Декабрь	100,1	104,0
IV квартал	100,5	102,1
Год	100,3	
2016г.		
Январь	100,4	94,8
Февраль	105,8	95,9
Март	104,2	108,3
I квартал	103,4	96,0
Апрель	101,7	94,4
Май	101,5	102,5
Июнь	101,6	98,2
II квартал	101,8	99,1
I полугодие	102,6	



Таблица 3

**ОБЪЕМ ОТГРУЖЕННЫХ ТОВАРОВ СОБСТВЕННОГО ПРОИЗВОДСТВА,
ВЫПОЛНЕННЫХ РАБОТ И УСЛУГ СОБСТВЕННЫМИ СИЛАМИ
ПО ДОБЫЧЕ ПОЛЕЗНЫХ ИСКОПАЕМЫХ**

в действующих ценах

	Июнь 2016г., млрд. рублей	В % к		I полу- годие 2016г. в % к I полу- годию 2015г.
		июню 2015г.	маю 2016г.	
Добыча полезных ископаемых	1027,6	107,0	102,2	96,1
в том числе:				
добыча топливно-энергетических полезных ископаемых	887,9	104,8	100,1	93,0
из нее:				
добыча каменного угля, бурого угля и торфа	62,2	104,4	99,0	106,3
добыча сырой нефти и природного газа; предоставление услуг в этих областях	825,5	104,9	100,2	92,0
добыча полезных ископаемых, кроме топливно-энергетических	139,7	122,7	117,4	123,5
из нее:				
добыча металлических руд	85,0	123,1	125,9	116,3
добыча прочих полезных ископаемых	54,6	122,2	106,3	132,4

По данным **обследования деловой активности** в июле 2016г., в котором приняли участие 195 организаций, осуществляющих добычу полезных ископаемых (без малых предприятий), значение **индекса предпринимательской уверенности** составило 2%.



Таблица 4

**ИНДЕКС ПРЕДПРИНИМАТЕЛЬСКОЙ УВЕРЕННОСТИ
ОРГАНИЗАЦИЙ ПО ДОБЫЧЕ ПОЛЕЗНЫХ ИСКОПАЕМЫХ
(без малых предприятий)**

в процентах

	2016г.			Справочно июль 2015г.
	май	июнь	июль	
Добыча полезных ископаемых	-1	2	2	-2
добыча топливно-энергетических полезных ископаемых	1	3	3	2
добыча полезных ископаемых, кроме топливно-энергетических	-3	0	-1	-7

Индекс производства в июне 2016г. по сравнению с июнем 2015г. по виду деятельности "Добыча топливно-энергетических полезных ископаемых" составил 101,6%, по виду деятельности "Добыча полезных ископаемых, кроме топливно-энергетических" - 102,5%, в I полугодии 2016г. - 102,8% и 101,8% соответственно.

Таблица 5

**ДИНАМИКА ДОБЫЧИ ПОЛЕЗНЫХ ИСКОПАЕМЫХ
ПО ВИДАМ ДЕЯТЕЛЬНОСТИ**

	Добыча топливно-энергетических полезных ископаемых, в % к		Добыча полезных ископаемых, кроме топливно-энергетических, в % к	
	соответствующему периоду предыдущего года	предыдущему периоду	соответствующему периоду предыдущего года	предыдущему периоду
2015г.				
Январь	101,3	95,3	105,4	90,7
Февраль	100,2	90,7	100,1	93,4
Март	100,3	109,6	101,6	111,0
I квартал	100,6	94,1	102,4	87,9
Апрель	100,1	96,5	98,6	98,1
Май	99,2	102,0	98,0	107,6
Июнь	99,1	96,7	100,8	108,3
II квартал	99,4	99,3	99,1	111,0
I полугодие	99,9		100,8	
Июль	100,3	103,0	99,5	105,6
Август	100,4	101,7	102,4	101,3
Сентябрь	100,3	99,7	103,7	98,1
III квартал	100,3	102,5	101,9	114,2
Январь-сентябрь	100,1		101,7	
Октябрь	100,3	104,0	105,6	98,3
Ноябрь	99,4	97,1	102,5	89,1
Декабрь	100,1	104,6	100,0	98,9
IV квартал	99,9	104,0	102,7	90,1
Год	100,0		102,2	

	Добыча топливно-энергетических полезных ископаемых, в % к		Добыча полезных ископаемых, кроме топливно-энергетических, в % к	
	соответствующему периоду предыдущего года	предыдущему периоду	соответствующему периоду предыдущего года	предыдущему периоду
2016г.				
Январь	100,7	96,3	98,1	89,5
Февраль	105,8	95,4	101,7	103,0
Март	104,2	108,0	103,6	110,9
I квартал	103,5	97,7	101,2	90,3
Апрель	102,2	93,9	100,9	98,5
Май	101,6	102,5	101,4	102,5
Июнь	101,6	96,9	102,5	108,4
II квартал	101,7	97,8	101,9	111,3
I полугодие	102,8		101,8	

Таблица 6

ДОБЫЧА ОТДЕЛЬНЫХ ВИДОВ ПОЛЕЗНЫХ ИСКОПАЕМЫХ

	Июнь 2016г.	В % к		I полугодие 2016г. в % к I полугодию 2015г.
		июню 2015г.	маю 2016г.	
Добыча каменного угля, бурого угля и торфа		113,5	95,8	109,1
уголь, млн.тонн	29,5	106,9	96,2	105,6
в том числе:				
каменный	25,0	105,8	98,3	105,9
бурый	4,5	113,0	86,1	104,5
уголь обогащенный, млн.тонн	12,1	122,1	93,8	113,7
брикеты и полубрикеты торфяные, тыс.тонн	4,2	в 4,2р.	87,5	144,7
Добыча сырой нефти и природного газа; предоставление услуг в этих областях		100,6	96,8	102,4
нефть добытая, включая газовый конденсат, млн.тонн	44,3	100,6	96,7	102,9
газ горючий природный (газ естественный), млрд.м ³	36,6	100,1	93,7	97,9
газ нефтяной попутный (газ горючий природный нефтяных месторождений), млрд.м ³	6,7	110,5	95,1	108,8
газ горючий природный сжиженный и регазифицированный, млн.тонн	0,7	114,9	76,9	94,9
Добыча металлических руд		103,1	109,0	101,9
руда железная товарная необогащенная, млн.тонн	6,1	111,7	98,0	102,7
концентрат железорудный, млн.тонн	8,4	106,5	95,9	101,0
концентраты медные		96,2	99,9	98,9
руды и концентраты золотосодержащие		98,7	141,5	101,5
концентраты молибденовые		109,8	95,1	107,8
концентраты лопаритовые		99,8	110,5	99,6
Добыча прочих полезных ископаемых		102,4	106,8	101,5
доломит, тыс.тонн	511	87,4	93,4	66,2

	Июнь 2016г.	В % к		I полу- годие 2016г. в % к I полу- годию 2015г.
		июнию 2015г.	маю 2016г.	
материалы строительные нерудные, млн.м ³	43,4	99,4	112,7	103,5
алмазы природные (кроме технических) необработанные, распиленные, расколотые или грубо обработанные		112,6	94,9	99,8



1.3.2. Обрабатывающие производства

Индекс производства по виду деятельности "Обрабатывающие производства" в июне 2016г. по сравнению с соответствующим периодом предыдущего года составил 101,6%, в I полугодии 2016г. - 99,1%.

Таблица 7

ДИНАМИКА ПО ОБРАБАТЫВАЮЩИМ ПРОИЗВОДСТВАМ

	В % к	
	соответствующему периоду предыдущего года	предыдущему периоду
2015г.		
Январь	99,9	67,2
Февраль	97,2	107,6
Март	98,1	113,6
<i>I квартал</i>	<i>98,4</i>	<i>78,1</i>

	В % к	
	соответствующему периоду предыдущего года	предыдущему периоду
Апрель	92,8	93,5
Май	91,7	99,0
Июнь	93,4	104,0
II квартал	92,6	104,7
I полугодие	95,5	
Июль	92,9	101,8
Август	93,2	99,1
Сентябрь	94,6	105,6
III квартал	93,6	105,4
Январь-сентябрь	94,8	
Октябрь	94,1	102,8
Ноябрь	94,7	100,2
Декабрь	93,9	108,4
IV квартал	94,2	109,4
Год	94,6	
2016г.		
Январь	94,4	67,4
Февраль	99,0	112,9
Март	97,2	111,5
I квартал	96,9	80,3
Апрель	100,6	96,8
Май	100,3	98,7
Июнь	101,6	105,5
II квартал	100,9	109,0
I полугодие	99,1	



Таблица 8

**ИНДЕКСЫ ПРОИЗВОДСТВА
ПО ОСНОВНЫМ ВИДАМ ОБРАБАТЫВАЮЩИХ ПРОИЗВОДСТВ**

	Июнь 2016г. в % к		I полу- годие 2016г. в % к I полу- годию 2015г.
	июню 2015г.	маю 2016г.	
Обрабатывающие производства	101,6	105,5	99,1
производство пищевых продуктов, включая напитки, и табака	102,3	104,6	102,8
текстильное и швейное производство	104,0	102,0	103,8
производство кожи, изделий из кожи и производство обуви	112,1	94,6	109,5
обработка древесины и производство изделий из дерева	106,0	107,6	101,0
целлюлозно-бумажное производство; издательская и полиграфическая деятельность	100,3	99,9	103,0
производство кокса и нефтепродуктов	98,2	102,0	95,7
химическое производство	106,4	99,8	105,2
производство резиновых и пластмассовых изделий	109,5	103,6	105,8
производство прочих неметаллических минеральных продуктов	97,0	109,7	89,5
металлургическое производство и производство готовых металлических изделий	99,0	103,7	98,3
производство машин и оборудования	111,0	132,8	102,8
производство электрооборудования, электронного и оптического оборудования	95,8	117,1	96,9
производство транспортных средств и оборудования	74,7	101,5	94,6
прочие производства	96,0	103,0	92,0

Таблица 9

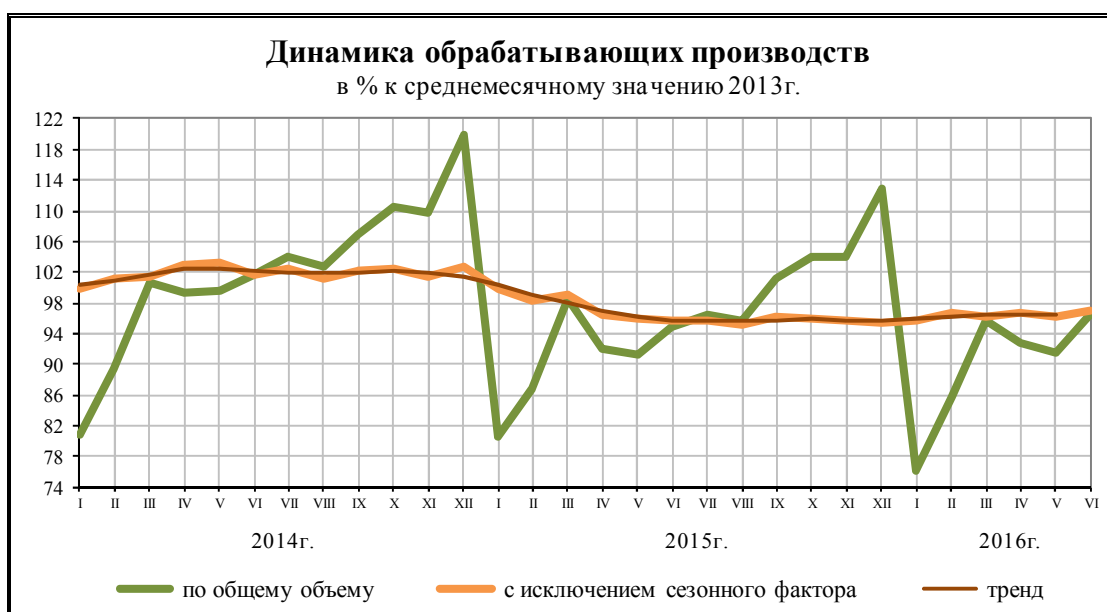
**ОБЪЕМ ОТГРУЖЕННЫХ ТОВАРОВ СОБСТВЕННОГО ПРОИЗВОДСТВА,
ВЫПОЛНЕННЫХ РАБОТ И УСЛУГ СОБСТВЕННЫМИ СИЛАМИ
ПО ОСНОВНЫМ ВИДАМ ОБРАБАТЫВАЮЩИХ ПРОИЗВОДСТВ**

в действующих ценах

	Июнь 2016г., млрд. рублей	В % к		I полу- годие 2016г. в % к I полу- годию 2015г.
		июню 2015г.	маю 2016г.	
Обрабатывающие производства	2847,2	104,2	106,1	103,3
из них:				
производство пищевых продуктов, включая напитки, и табака	518,8	109,6	104,3	111,6

	Июнь 2016г., млрд. рублей	В % к		I полу- годие 2016г. в % к I полу- годию 2015г.
		июню 2015г.	маю 2016г.	
текстильное и швейное производство	30,1	96,8	113,6	106,5
производство кожи, изделий из кожи и производство обуви	4,6	109,3	103,9	111,3
обработка древесины и производство изделий из дерева	41,0	113,4	105,5	111,8
целлюлозно-бумажное производство; издательская и полиграфическая деятельность	89,6	121,0	102,2	123,8
производство кокса и нефтепродуктов	603,0	96,7	99,0	92,5
химическое производство	229,2	104,1	101,2	108,5
производство резиновых и пластмассовых изделий	79,7	117,3	106,8	116,9
производство прочих неметаллических минеральных продуктов	118,8	101,7	110,6	100,3
металлургическое производство и производство готовых металлических изделий	445,4	103,2	106,3	95,6
производство машин и оборудования	125,3	104,8	112,3	111,9
производство электрооборудования, электронного и оптического оборудования	159,5	101,4	115,2	104,6
производство транспортных средств и оборудования	245,6	97,7	110,8	106,7

По данным **обследования деловой активности** в июле 2016г., в котором приняли участие 2459 организаций обрабатывающих производств (без малых предприятий), значение **индекса предпринимательской уверенности** составило (-3%).



Таблица 10

**ИНДЕКС ПРЕДПРИНИМАТЕЛЬСКОЙ УВЕРЕННОСТИ
ОРГАНИЗАЦИЙ ОБРАБАТЫВАЮЩИХ ПРОИЗВОДСТВ
(без малых предприятий)**

в процентах

	2016г.			Справочно июль 2015г.
	май	июнь	июль	
Обрабатывающие производства	-4	-4	-3	-6
производство пищевых продуктов, включая напитки, и табака	0	0	-1	0
текстильное и швейное производство	-2	-3	-6	-9
производство кожи, изделий из кожи и производство обуви	1	0	4	-2
обработка древесины и производство изделий из дерева	-2	-2	-1	-4
целлюлозно-бумажное производство; издательская и полиграфическая деятельность	-6	-8	-6	-13
производство кокса и нефтепродуктов	8	8	6	3
химическое производство	-1	-1	-3	0
производство резиновых и пластмассовых изделий	-4	-3	-3	-3
производство прочих неметаллических минеральных продуктов	-10	-9	-10	-10
металлургическое производство и производство готовых металлических изделий	-3	-2	-2	-7
производство машин и оборудования	-6	-6	-5	-8
производство электрооборудования, электронного и оптического оборудования	-6	-6	-4	-3
производство транспортных средств и оборудования	-4	-8	-6	-10
прочие производства	-6	-6	-4	-9



Производство пищевых продуктов, включая напитки, и табака. Индекс производства пищевых продуктов, включая напитки, и табака в июне 2016г. по сравнению с соответствующим периодом предыдущего года составил 102,3%, в I полугодии 2016г. - 102,8%.

Таблица 11

**ДИНАМИКА ПРОИЗВОДСТВА
ПИЩЕВЫХ ПРОДУКТОВ, ВКЛЮЧАЯ НАПИТКИ, И ТАБАКА**

	<i>В % к</i>	
	<i>соответствующему периоду предыдущего года</i>	<i>предыдущему периоду</i>
2015г.		
Январь	103,6	76,1
Февраль	104,6	108,3
Март	102,3	112,9
I квартал	103,5	82,0
Апрель	99,4	96,7
Май	98,5	99,6
Июнь	103,9	104,0
II квартал	100,6	108,4
I полугодие	102,0	
Июль	102,7	102,9
Август	100,4	100,9
Сентябрь	101,4	108,1
III квартал	101,5	109,0
Январь-сентябрь	101,9	
Октябрь	101,5	102,9
Ноябрь	102,4	96,0
Декабрь	103,1	99,9
IV квартал	102,3	105,7
Год	102,0	
2016г.		
Январь	102,0	75,2
Февраль	104,5	111,2
Март	102,5	111,0
I квартал	103,2	82,7
Апрель	102,2	96,1
Май	102,1	99,1
Июнь	102,3	104,6
II квартал	102,2	107,3
I полугодие	102,8	

**ПРОИЗВОДСТВО ОТДЕЛЬНЫХ ВИДОВ ПИЩЕВЫХ ПРОДУКТОВ,
ВКЛЮЧАЯ НАПИТКИ, И ТАБАКА**

	Июнь 2016г., тыс.тонн	В % к		I полу- годие 2016г. в % к I полу- годию 2015г.
		июню 2015г.	маю 2016г.	
Производство мяса и мясопродуктов		105,4	101,5	104,6
мясо и субпродукты пищевые убойных животных	211	115,5	99,9	114,3
в том числе:				
мясо крупного рогатого скота парное, остывшее, охлажденное	16,3	106,8	104,1	107,6
свинина парная, остывшая, охлажденная	155	117,1	97,7	117,6
мясо и субпродукты пищевые домашней птицы	365	105,9	96,5	105,8
изделия колбасные, в том числе фаршированные	139	98,4	105,8	96,6
изделия колбасные из термически обработанных ингредиентов	7,9	99,5	96,0	98,8
полуфабрикаты мясные (мясосодержащие) подмороженные и замороженные	152	102,0	103,5	101,9
изделия мясные (мясосодержащие) кулинарные охлажденные	5,0	114,4	98,7	114,0
консервы мясные (мясосодержащие), млн.усл.банок	45,5	95,3	120,4	90,3
Переработка и консервирование рыбо- и морепродуктов¹⁾		110,7	118,1	101,1
мясо рыбы (включая фарш) свежее или охлажденное прочее	1,0	97,4	92,6	94,9
рыба (кроме сельди) мороженая	217	107,9	131,0	98,1
филе рыбное мороженое	14,6	170,8	187,5	133,0
мясо рыбы (включая фарш) мороженое прочее	1,6	116,4	89,9	116,7
сельдь мороженая	12,6	в 2,3р.	128,0	129,2
изделия балычные, тонн	240	98,8	110,1	97,2
консервы рыбные в томатном соусе, млн.усл.банок	14,9	101,1	104,2	103,2
икра	1,4	105,1	в 2,3р.	92,8
Переработка и консервирование картофеля, фруктов и овощей		108,5	168,6	107,6
картофель переработанный и консервированный	13,2	103,2	92,0	104,6
соки фруктовые и овощные, млн.усл.банок	122	92,7	89,7	99,6
овощи и грибы замороженные	5,4	133,2	в 3,2р.	121,5
овощи и грибы консервированные без уксуса или уксусной кислоты, млн.усл.банок	197	122,6	в 4,5р.	124,1

	Июнь 2016г., тыс. тонн	В % к		I полу- годие 2016г. в % к I полу- годию 2015г.
		июню 2015г.	маю 2016г.	
Производство растительных и животных масел и жиров		120,6	108,1	104,4
масло подсолнечное нерафинированное и его фракции	322	138,0	107,3	103,2
масло соевое нерафинированное и его фракции	60,9	156,2	114,6	109,6
спреды	10,9	88,4	94,8	97,6
масла и жиры, кроме остатков (осадков), рафинированные	244	124,3	116,1	107,9
жиры и смеси топленые	49,2	95,0	82,3	102,6
Производство молочных продуктов		100,5	101,5	102,0
молоко жидкое обработанное	451	101,9	98,5	101,4
масло сливочное	26,1	98,5	107,3	96,9
сыр и творог	118	100,3	98,6	102,0
продукты молочные сгущенные, млн. усл. банок	64,3	100,6	103,6	101,2
йогурт	62,5	94,8	89,9	102,7
сметана	51,7	96,6	102,6	103,3
мороженое и десерты замороженные прочие	58,5	103,1	110,1	107,2
Производство продуктов мукомольно-крупяной промышленности, крахмалов и крахмалопродуктов		95,9	94,6	102,2
мука пшеничная и пшенично-ржаная	686	95,2	95,3	101,3
мука ржаная	48,0	81,8	103,7	84,9
рис	31,1	113,9	88,3	116,1
крупя гречневая	23,9	100,9	106,8	110,0
культуры зерновые для завтрака и прочие продукты из зерновых культур	27,4	95,6	92,6	101,4
Производство готовых кормов для животных		102,2	99,8	105,7
корма растительные	135	128,3	133,5	101,9
комбикорма для птиц, млн. тонн	1,1	98,8	95,0	102,5
добавки белково-витаминные	17,8	113,7	114,5	110,3
концентраты и смеси кормовые	91,3	92,3	93,8	103,3
корм готовый для домашних животных	62,1	105,0	101,2	109,4
Производство прочих пищевых продуктов		95,6	98,4	102,2
изделия хлебобулочные недлительного хранения	506	96,5	96,6	97,5
изделия хлебобулочные пониженной влажности	22,9	95,0	96,8	100,1
шоколад и изделия кондитерские сахаристые	134	99,8	107,1	102,4

	Июнь 2016г., тыс. тонн	В % к		I полу- годие 2016г. в % к I полу- годию 2015г.
		июню 2015г.	маю 2016г.	
изделия макаронные без начинки, не подвергнутые тепловой обработке или не приготовленные каким-либо другим способом	85,7	103,7	100,5	100,0
чай зеленый (неферментированный), чай черный (ферментированный) и чай частично ферментированный, в упаковках массой не более 3 кг	8,7	85,9	119,4	87,2
порошок яичный	0,9	93,8	91,3	110,8
дрожжи пекарные сухие	1,2	108,6	81,2	134,6
Производство напитков		96,1	106,4	100,4
водка, млн.дкл	6,3	108,6	100,1	109,5
коньяк, тыс.дкл	650	95,5	107,3	106,6
вина игристые и шампанские, тыс.дкл	917	94,0	115,8	88,5
пиво, кроме отходов пивоварения (включая напитки, изготавливаемые на основе пива), млн.дкл	83,8	95,7	107,8	100,6
воды минеральные природные питьевые столовые, млн.полулитров	377	100,0	102,5	102,2
вода питьевая природная (кроме вод минеральных), млн.полулитров	498	97,6	106,7	99,2
Производство табачных изделий		121,3	110,7	112,6
сигареты, млрд.штук	29,9	121,4	110,6	112,6

1) По этому виду деятельности данные по отдельным ассортиментным группам приведены с учетом продукции, произведенной на борту рыболовных судов.



Текстильное и швейное производство. Индекс текстильного и швейного производства в июне 2016г. по сравнению с соответствующим периодом предыдущего года составил 104,0%, в I полугодии 2016г. - 103,8%.

Таблица 13

**ДИНАМИКА
ТЕКСТИЛЬНОГО И ШВЕЙНОГО ПРОИЗВОДСТВА**

	В % к	
	соответствующему периоду предыдущего года	предыдущему периоду
2015г.		
Январь	73,9	72,5
Февраль	80,3	117,2
Март	84,2	105,3
I квартал	80,6	84,3
Апрель	83,5	100,7
Май	76,2	88,3
Июнь	93,7	110,3
II квартал	84,5	104,3
I полугодие	82,8	
Июль	82,8	100,7
Август	101,9	104,8
Сентябрь	98,9	101,2
III квартал	94,5	106,7
Январь-сентябрь	86,7	
Октябрь	92,0	101,4
Ноябрь	96,2	95,3
Декабрь	91,0	99,9
IV квартал	93,1	100,5
Год	88,3	
2016г.		
Январь	98,6	76,4
Февраль	100,4	120,2
Март	104,7	113,5
I квартал	101,2	89,3
Апрель	103,7	98,9
Май	110,2	94,2
Июнь	104,0	102,0
II квартал	106,0	109,9
I полугодие	103,8	

Таблица 14

**ПРОИЗВОДСТВО ОТДЕЛЬНЫХ ВИДОВ ПРОДУКЦИИ
ТЕКСТИЛЬНОГО И ШВЕЙНОГО ПРОИЗВОДСТВА**

	Июнь 2016г.	В % к		I полу- годие 2016г. в % к I полу- годию 2015г.
		июню 2015г.	маю 2016г.	
Текстильное производство		102,3	104,1	104,4
нити хлопчатобумажные швейные, млн. усл. катушек	9,4	107,7	91,0	110,9
нити швейные из синтетических и искусственных волокон, млн. усл. катушек	7,8	110,6	146,0	102,4
ткани, млн.м ²	455	120,6	100,9	122,5
в том числе:				
шелковые (натуральные), тыс.м ²	14,9	65,6	80,5	66,3
шерстяные, тыс.м ²	764	82,0	95,1	95,8
льняные	1,8	84,6	116,1	88,6
хлопчатобумажные	96,0	108,6	120,1	103,7
из синтетических и искусственных волокон и нитей (включая штапельные)	26,4	116,4	101,7	105,5
материалы нетканые (кроме ватинов)	328	125,2	96,3	131,1
белье постельное, млн. штук	4,4	85,8	92,7	91,7
ковры и изделия ковровые, млн.м ²	1,7	97,0	132,7	105,5
изделия трикотажные чулочно-носочные, млн. пар	18,7	101,6	92,8	114,9
трикотажные изделия, млн. штук	10,4	106,6	107,6	101,7
Производство одежды; выделка и крашение меха		105,9	99,8	103,2
комплекты и костюмы, куртки (пиджаки) и блейзеры мужские, производственные и профессиональные, млн. штук	1,8	98,7	95,3	103,6
брюки, комбинезоны с нагрудниками и ляжками, бриджи и шорты мужские, производственные и профессиональные, тыс. штук	224	119,4	111,9	101,9
комплекты и костюмы, куртки (жакеты, блейзеры) женские, производственные и профессиональные, тыс. штук	139	119,9	96,9	118,1
жакеты женские или для девочек, тыс. штук	64,4	94,8	112,9	94,6
белье нательное трикотажное, млн. штук	2,5	98,6	101,4	106,5
брюки мужские или для мальчиков, тыс. штук	552	109,2	94,5	108,9
одежда и аксессуары одежды для детей младшего возраста, трикотажные, млн. штук	1,6	88,4	110,7	93,7



Производство кожи, изделий из кожи и производство обуви. Индекс производства кожи, изделий из кожи и производства обуви в июне 2016г. по сравнению с соответствующим периодом предыдущего года составил 112,1%, в I полугодии 2016г. - 109,5%.

Таблица 15

ДИНАМИКА ПРОИЗВОДСТВА КОЖИ, ИЗДЕЛИЙ ИЗ КОЖИ И ПРОИЗВОДСТВА ОБУВИ

	В % к	
	соответствующему периоду предыдущего года	предыдущему периоду
2015г.		
Январь	88,2	70,0
Февраль	80,8	121,3
Март	84,3	112,6
I квартал	84,3	85,1
Апрель	82,7	102,8
Май	84,7	87,3
Июнь	83,4	97,4
II квартал	83,6	106,9
I полугодие	84,0	
Июль	82,1	97,6
Август	89,5	106,8
Сентябрь	101,2	126,3
III квартал	90,9	104,1
Январь-сентябрь	86,3	
Октябрь	94,1	86,3
Ноябрь	95,3	89,7

	В % к	
	соответствующему периоду предыдущего года	предыдущему периоду
Декабрь	97,2	109,9
IV квартал	95,5	98,2
Год	88,6	
2016г.		
Январь	99,7	70,0
Февраль	112,3	137,6
Март	109,4	110,4
I квартал	107,1	93,2
Апрель	106,1	100,2
Май	117,4	93,8
Июнь	112,1	94,6
II квартал	111,9	110,4
I полугодие	109,5	

Таблица 16

**ПРОИЗВОДСТВО ОТДЕЛЬНЫХ ВИДОВ КОЖИ,
ИЗДЕЛИЙ ИЗ КОЖИ И ПРОИЗВОДСТВО ОБУВИ**

	Июнь 2016г.	В % к		I полу- годие 2016г. в % к I полу- годию 2015г.
		июню 2015г.	маю 2016г.	
Дубление и отделка кожи		118,3	101,0	116,6
жесткие кожаные изделия, тыс.дм ²	513	31,5	в 2,3р.	27,7
юфтевые кожаные изделия, млн.дм ²	2,1	71,9	в 2,0р.	86,5
хромовые кожаные изделия, млн.дм ²	179	120,5	100,3	117,6
замша, млн.дм ²	27,0	132,7	84,9	141,6
Производство чемоданов, сумок и аналогичных изделий из кожи и других материалов; производство шорно-седельных и других изделий из кожи		124,7	103,7	130,5
чемоданы, сумки дамские и аналогичные изделия, из любого материала, млн.штук	1,8	124,2	103,4	131,1
папки для бумаг, тыс.штук	17,2	в 2,3р.	149,3	86,8
Производство обуви		106,9	90,0	105,8
обувь, млн.пар	7,7	106,5	90,7	105,3
из нее:				
обувь водонепроницаемая на подошве и с верхом из резины или пластмассы, тыс.пар	965	90,9	84,9	112,6
обувь на подошве и с верхом из резины или пластмассы	2,5	96,0	106,8	101,5
обувь с верхом из кожи	1,7	107,5	89,4	106,7
обувь с верхом из текстильных материалов, кроме спортивной обуви	1,9	149,4	75,7	105,6
обувь спортивная, тыс.пар	167	73,9	113,0	97,7
обувь защитная и прочая, не включенная в другие группировки, тыс.пар	471	96,3	102,1	98,7

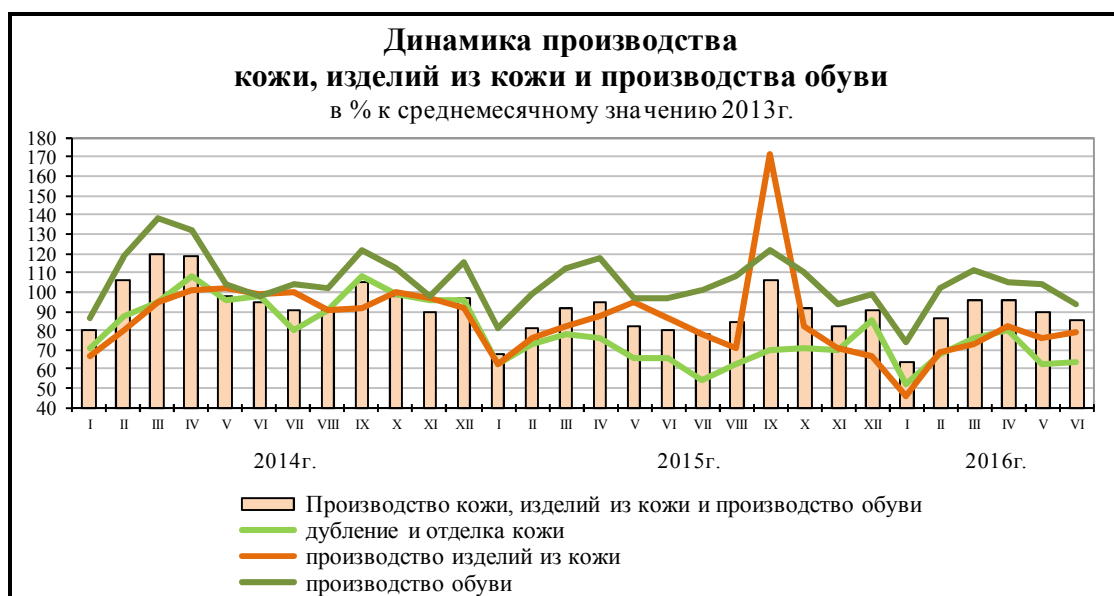

Обработка древесины и производство изделий из дерева. Индекс по обработке древесины и производству изделий из дерева в июне 2016г. по сравнению с соответствующим периодом предыдущего года составил 106,0%, в I полугодии 2016г. - 101,0%.

Таблица 17

**ДИНАМИКА ОБРАБОТКИ ДРЕВЕСИНЫ
И ПРОИЗВОДСТВА ИЗДЕЛИЙ ИЗ ДЕРЕВА**

	В % к	
	<i>соответствующему периоду предыдущего года</i>	<i>предыдущему периоду</i>
2015г.		
Январь	97,3	81,9
Февраль	104,0	111,5
Март	97,7	107,5
I квартал	100,3	91,3
Апрель	95,0	96,4
Май	93,1	90,6
Июнь	96,5	107,3
II квартал	94,9	100,3
I полугодие	97,6	
Июль	93,8	104,3
Август	96,5	99,0
Сентябрь	97,5	99,1
III квартал	96,0	104,7
Январь-сентябрь	97,1	

	В % к	
	соответствующему периоду предыдущего года	предыдущему периоду
Октябрь	94,1	98,4
Ноябрь	94,9	93,5
Декабрь	96,7	109,0
IV квартал	95,2	96,1
Год	96,6	
2016г.		
Январь	96,0	81,9
Февраль	99,7	115,3
Март	97,6	108,9
I квартал	97,8	96,4
Апрель	99,2	98,2
Май	106,6	95,7
Июнь	106,0	107,6
II квартал	103,9	108,1
I полугодие	101,0	

Таблица 18

**ОБРАБОТКА ДРЕВЕСИНЫ
И ПРОИЗВОДСТВО ИЗДЕЛИЙ ИЗ ДЕРЕВА**

	Июнь 2016г.	В % к		I полу- годие 2016г. в % к I полу- годию 2015г.
		июню 2015г.	маю 2016г.	
Распиловка и строгание древесины; пропитка древесины		105,2	105,3	104,6
лесоматериалы, продольно распиленные или расколотые, разделенные на слои или лущеные, толщиной более 6 мм; шпалы железнодорожные или трамвайные деревянные, непропитанные, млн.м ³	2,0	104,4	106,8	104,3
щепа технологическая для производства целлюлозы и древесной массы, тыс.плотн.м ³	427	104,1	101,9	109,0
щепа топливная, тыс.плотн.м ³	98,1	173,3	88,1	124,4
древесина, профилированная по любой из кромок или пластей (изделия профилированные погонажные), тыс.м ³	67,5	122,0	104,7	103,8
гранулы топливные (пеллеты), тыс.тонн	85,2	103,7	112,8	100,8
шпалы деревянные железнодорожные или трамвайные пропитанные, тыс.м ³	24,9	99,6	88,5	125,8
Производство шпона, фанеры, плит, панелей		111,9	110,2	102,2
фанера клееная, состоящая только из листов древесины, тыс.м ³	321	106,5	102,8	102,1
плиты древесностружечные и аналогичные плиты из древесины и других одревесневших материалов, тыс.усл.м ³	610	124,7	133,0	100,5

	Июнь 2016г.	В % к		I полу- годие 2016г. в % к I полу- годию 2015г.
		июнию 2015г.	маю 2016г.	
плиты древесноволокнистые из древесины или других одревесневших материалов, млн.усл.м ²	43,4	109,5	102,1	102,3
шпон лущеный, тыс.м ³	80,0	116,6	108,1	114,2
Производство деревянных строительных конструкций, включая сборные деревянные строения, и столярных изделий		100,2	108,2	95,9
блоки оконные в сборе (комплектно), тыс.м ²	64,4	102,6	110,9	96,7
блоки дверные в сборе (комплектно), тыс.м ²	944	87,0	103,7	87,7
паркет щитовой деревянный прочий, тыс.м ²	212	99,3	109,7	94,0
дома деревянные заводского изготовления (дома стандартные), тыс.м ² общей площади	22,5	115,4	127,3	100,6
Производство деревянной тары		100,2	103,5	98,8
поддоны деревянные, включая поддоны с бортами, и прочие щиты деревянные погрузочные, млн.штук	1,6	99,3	102,7	100,7
комплекты деталей деревянных ящиков для овощей, фруктов, ягод, тыс.м ³	3,0	76,5	101,0	79,3
комплекты деталей деревянных ящиков для продукции тракторного и сельскохозяйственного машиностроения, тыс.м ³	0,8	100,0	105,4	146,9
комплекты деталей деревянных ящиков для продукции автомобильной промышленности, тыс.м ³	0,2	в 2,5р.	115,4	в 2,3р.
комплекты деталей деревянных ящиков для прочей продукции производственно-технического назначения, тыс.м ³	10,3	107,1	108,3	83,5

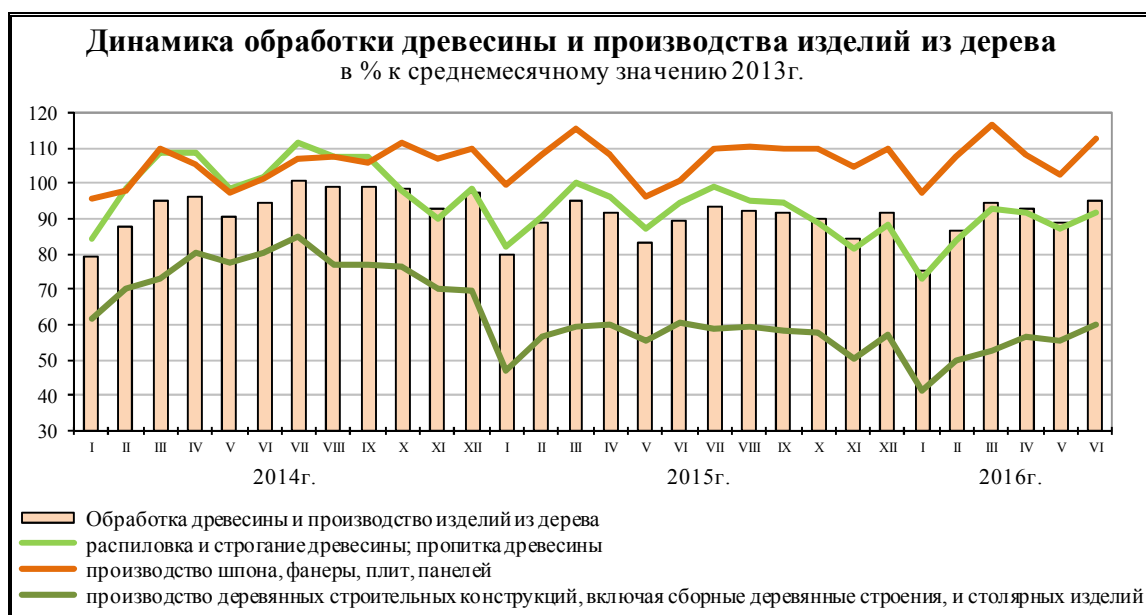

Целлюлозно-бумажное производство; издательская и полиграфическая деятельность. Индекс целлюлозно-бумажного производства, издательской и полиграфической деятельности в июне 2016г. по сравнению с соответствующим периодом предыдущего года составил 100,3%, в I полугодии 2016г. - 103,0%.

Таблица 19

**ДИНАМИКА ЦЕЛЛЮЛОЗНО-БУМАЖНОГО ПРОИЗВОДСТВА,
ИЗДАТЕЛЬСКОЙ И ПОЛИГРАФИЧЕСКОЙ ДЕЯТЕЛЬНОСТИ**

	В % к	
	соответствующему периоду предыдущего года	предыдущему периоду
2015г.		
Январь	93,8	80,2
Февраль	77,3	107,4
Март	78,7	113,4
I квартал	83,2	89,0
Апрель	82,5	97,1
Май	88,1	92,7
Июнь	90,6	103,0
II квартал	87,1	103,6
I полугодие	85,2	
Июль	92,5	101,7
Август	95,7	100,0
Сентябрь	97,3	105,3
III квартал	95,2	102,8
Январь-сентябрь	90,0	
Октябрь	98,9	99,9
Ноябрь	97,0	96,6
Декабрь	98,1	104,8
IV квартал	98,0	102,6
Год	93,7	
2016г.		
Январь	98,4	74,3
Февраль	104,5	117,5
Март	104,9	110,8
I квартал	102,6	87,8
Апрель	102,4	97,5
Май	107,3	99,0
Июнь	100,3	99,9
II квартал	103,3	108,8
I полугодие	103,0	

**ПРОИЗВОДСТВО ОТДЕЛЬНЫХ ВИДОВ ПРОДУКЦИИ
ЦЕЛЛЮЛОЗНО-БУМАЖНОГО ПРОИЗВОДСТВА,
ИЗДАТЕЛЬСКОЙ И ПОЛИГРАФИЧЕСКОЙ ДЕЯТЕЛЬНОСТИ**

	Июнь 2016г.	В % к		I полу- годие 2016г. в % к I полу- годию 2015г.
		июню 2015г.	маю 2016г.	
Производство целлюлозы, древесной массы, бумаги, картона и изделий из них		106,7	101,2	106,4
целлюлоза древесная и целлюлоза из прочих волокнистых материалов, тыс.тонн	648	104,3	95,4	106,3
бумага, тыс.тонн	417	103,0	94,6	104,1
из нее:				
бумага газетная в рулонах или листах	120	99,4	94,9	98,6
бумага офсетная для печати	33,6	96,4	86,7	105,3
картон, тыс.тонн	268	107,3	96,7	107,4
из него тарный (крафт-лайнр) немелованный	148	99,6	93,4	104,7
бумага или картон трехслойные гофрированные, млн.м ²	181	103,6	105,7	103,3
бумага и картон (многослойные) гофрированные прочие, млн.м ²	21,5	97,3	108,8	105,1
мешки бумажные непропитанные (тара транспортная), млн.штук	75,4	133,4	105,1	118,5
коробки (тара потребительская) из гофрированного картона, тыс.тонн	27,2	107,6	103,3	112,0
пачки (тара потребительская) из негофрированного картона, тыс.тонн	17,9	97,5	106,6	111,4
Издательская и полиграфическая деятельность, тиражирование записанных носителей информации		92,5	98,1	98,1
книги, брошюры, листовки печатные и аналогичные материалы печатные в виде отдельных листов (листов-оттисков), млн.штук	475	88,3	93,9	105,3
газеты (экземпляров, тираж условный /в 4-х полосном исчислении формата А2/), млрд.штук	1,1	98,1	107,9	93,7
журналы (листов-оттисков), млн.штук	469	94,3	100,3	90,8
тетради общие, млн.штук	22,3	73,9	73,2	119,1
бланки деловые самокопируемые (включая полистно проложенные копируемые наборы), бумага не копируемая (листов-оттисков), млн.штук	190	109,0	101,0	114,8



Производство кокса и нефтепродуктов. Индекс производства кокса и нефтепродуктов в июне 2016г. по сравнению с соответствующим периодом предыдущего года составил 98,2%, в I полугодии 2016г. - 95,7%.

Таблица 21

**ДИНАМИКА ПРОИЗВОДСТВА
КОКСА И НЕФТЕПРОДУКТОВ**

	В % к	
	соответствующему периоду предыдущего года	предыдущему периоду
2015г.		
Январь	102,6	99,3
Февраль	103,3	92,0
Март	100,9	107,5
I квартал	102,1	99,3
Апрель	101,8	93,9
Май	99,3	106,5
Июнь	97,2	97,2
II квартал	99,4	98,9
I полугодие	100,6	
Июль	103,1	104,8
Август	101,4	101,5
Сентябрь	99,5	91,2
III квартал	101,3	102,9
Январь-сентябрь	100,9	

	В % к	
	соответствующему периоду предыдущего года	предыдущему периоду
Октябрь	94,9	99,3
Ноябрь	98,2	105,2
Декабрь	101,9	105,5
IV квартал	98,3	98,8
Год	100,3	
2016г.		
Январь	96,8	94,0
Февраль	98,1	93,4
Март	90,7	104,9
I квартал	95,4	96,2
Апрель	96,6	93,4
Май	93,2	103,1
Июнь	98,2	102,0
II квартал	96,0	96,9
I полугодие	95,7	

Таблица 22

**ПРОИЗВОДСТВО КОКСА
И ОТДЕЛЬНЫХ ВИДОВ НЕФТЕПРОДУКТОВ**

	Июнь 2016г.	В % к		I полу- годие 2016г. в % к I полу- годию 2015г.
		июню 2015г.	маю 2016г.	
Производство кокса		100,0	94,6	101,0
кокс металлургический из каменного угля, полученный путем карбонизации при высокой температуре, млн.тонн	2,1	100,3	94,7	100,8
орешек коксовый сухой, млн.тонн	0,1	92,7	92,9	107,6
мелочь коксовая сухая, млн.тонн	0,1	97,0	93,5	98,8
Производство нефтепродуктов		98,2	102,2	96,5
нефть, поступившая на переработку (первичная переработка), млн.тонн	23,6	100,2	104,3	96,6
прямогонный бензин, млн.тонн	1,1	96,3	94,5	97,8
бензин автомобильный, млн.тонн	3,4	104,3	106,3	101,3
дистиллят легкий бензинолигроиновый, используемый в качестве сырья для нефтехимической промышленности, млн.тонн	0,2	63,1	87,0	79,4
топливо дизельное, млн.тонн	6,4	103,0	101,5	98,3
мазут топочный, млн.тонн	4,3	81,4	100,9	76,0
пропан и бутан сжиженные, млн.тонн	1,3	101,4	110,0	102,8

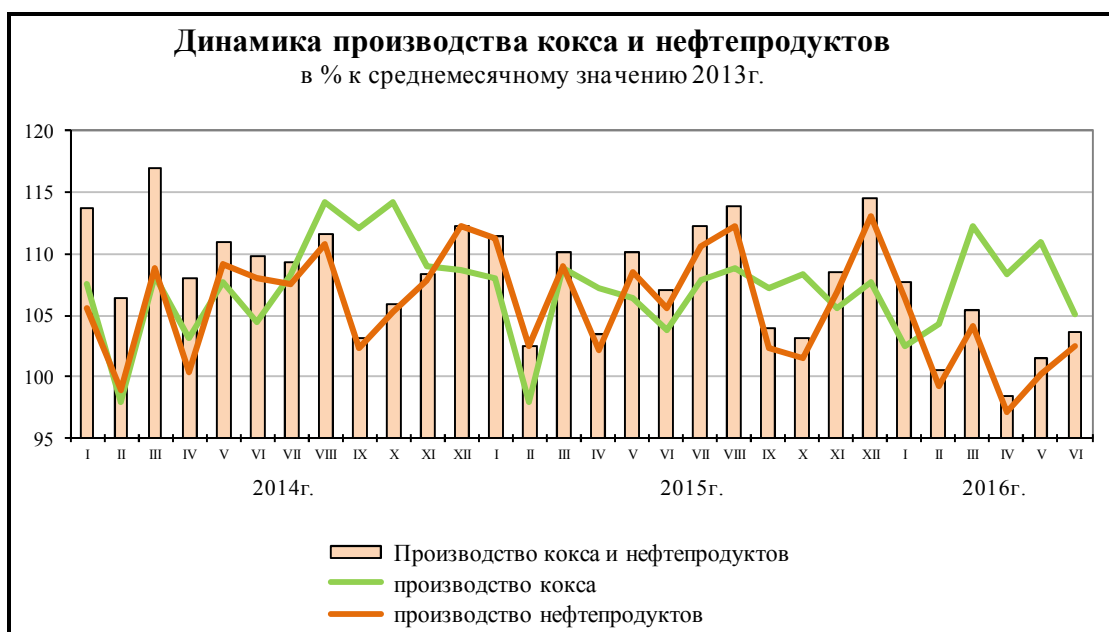

Глубина переработки нефтяного сырья в I полугодии 2016г. составила 78,7% (в I полугодии 2015г. - 73,1%).

Химическое производство. Индекс химического производства в июне 2016г. по сравнению с соответствующим периодом предыдущего года составил 106,4%, в I полугодии 2016г. - 105,2%.

Таблица 23

ДИНАМИКА ХИМИЧЕСКОГО ПРОИЗВОДСТВА

	<i>В % к</i>	
	<i>соответствующему периоду предыдущего года</i>	<i>предыдущему периоду</i>
2015г.		
Январь	102,7	88,4
Февраль	105,8	106,1
Март	111,4	111,0
I квартал	106,7	99,9
Апрель	103,6	93,4
Май	108,0	100,4
Июнь	103,9	98,6
II квартал	105,2	101,7
I полугодие	105,9	
Июль	108,6	104,1
Август	104,1	95,6
Сентябрь	109,3	105,4
III квартал	107,3	102,1
Январь-сентябрь	106,5	

	В % к	
	соответствующему периоду предыдущего года	предыдущему периоду
Октябрь	109,2	105,3
Ноябрь	105,7	96,9
Декабрь	101,3	100,1
IV квартал	105,4	105,2
Год	106,3	
2016г.		
Январь	103,9	89,2
Февраль	101,5	105,0
Март	103,4	111,3
I квартал	103,0	94,7
Апрель	110,0	98,0
Май	105,8	97,9
Июнь	106,4	99,8
II квартал	107,4	105,2
I полугодие	105,2	

Таблица 24

**ПРОИЗВОДСТВО ОТДЕЛЬНЫХ ВИДОВ
ПРОДУКЦИИ ХИМИЧЕСКОГО ПРОИЗВОДСТВА**

	Июнь 2016г., тыс. тонн	В % к		I полу- годие 2016г. в % к I полу- годию 2015г.
		июню 2015г.	маю 2016г.	
Производство основных химических веществ		99,1	96,8	101,5
красители органические синтетические и лаки цветные (пигментные) и составы на их основе	3,0	128,1	111,8	119,0
кислота серная, олеум	846	99,1	95,6	108,9
гидроксид натрия (сода каустическая)	88,9	104,3	103,6	98,9
карбонат динатрия (карбонат натрия, сода кальцинированная)	266	110,5	114,2	104,0
сера техническая газовая	526	103,3	128,8	101,0
этилен	224	95,7	96,5	99,1
бензол	95,5	95,4	98,4	97,0
ксилолы	48,3	123,7	98,9	104,5
аммиак безводный, млн. тонн	1,3	106,2	97,6	107,3
удобрения минеральные или химические (в пересчете на 100% питательных веществ)	1617	100,5	100,2	101,3
в том числе:				
азотные	762	115,5	105,8	109,6
фосфорные	265	106,4	92,2	103,7
калийные	590	84,2	97,4	91,2

	Июнь 2016г., тыс. тонн	В % к		I полу- годие 2016г. в % к I полу- годию 2015г.
		июню 2015г.	маю 2016г.	
пластмассы в первичных формах	576	92,3	94,8	100,9
в том числе:				
полимеры этилена в первичных формах	149	88,8	93,3	107,9
полимеры стирола в первичных формах	45,1	96,9	96,7	101,7
полимеры винилхлорида или прочих галогенированных олефинов в первичных формах	53,1	66,8	98,2	83,9
полиэфиры простые и сложные; поликарбонаты, смолы алкидные и эпоксидные в первичных формах	57,4	100,1	99,4	103,3
полимеры пропилена и прочих олефинов в первичных формах	89,7	83,2	71,3	102,9
полиамиды в первичных формах	13,1	110,6	95,6	108,7
смолы аминокформальдегидные в первичных формах	103	107,4	113,8	93,0
каучуки синтетические	114	90,8	83,5	97,6
Производство химических средств защиты растений (пестицидов) и прочих агрохимических продуктов		159,2	90,5	154,3
инсектициды (в физическом весе)	1,8	103,2	66,3	135,8
гербициды (в физическом весе)	4,7	153,1	90,9	153,6
фунгициды, родентициды и аналогичные продукты (в физическом весе)	1,8	в 2,3р.	91,4	186,4
Производство красок и лаков		133,1	109,7	124,0
материалы лакокрасочные на основе полимеров	97,3	105,4	106,4	105,9
материалы лакокрасочные, аналогичные материалы и связанные с ними продукты; краски художественные и полиграфические, прочие	47,4	146,4	110,9	130,8
Производство фармацевтической продукции		106,2	98,9	108,3
средства лекарственные, содержащие пенициллин или прочие антибиотики				
млн.упаковок	10,1	135,7	116,8	108,3
млн. флаконов	34,0	120,2	110,4	115,2
препараты для лечения сердечно-сосудистых заболеваний				
млн.упаковок	37,3	144,7	99,5	122,2
млн.ампул	12,9	91,8	126,9	77,5
препараты для лечения онкологических заболеваний				
тыс.упаковок	850	78,4	82,9	82,5
препараты для лечения психоневрологических заболеваний				
млн.упаковок	9,0	100,3	97,4	97,5
млн.ампул	2,6	51,4	79,6	88,0
болеутоляющие, жаропонижающие и противовоспалительные средства				
млн.упаковок	63,5	137,2	111,1	114,9
млн.ампул	24,3	78,1	94,6	79,0

	Июнь 2016г., тыс. тонн	В % к		I полу- годие 2016г. в % к I полу- годию 2015г.
		июню 2015г.	маю 2016г.	
кровезаменители и другие плазмозамещающие средства млн.упаковок	2,8	78,5	114,9	55,5
противотуберкулезные препараты тыс.упаковок	597	171,6	176,1	в 2,0р.
препараты для лечения сахарного диабета млн.упаковок	1,1	77,9	100,3	105,6
тыс.флаконов	468	50,2	67,0	43,9
препараты для лечения дисбактериоза млн.доз	44,5	95,0	115,0	103,9
противоастматические и антигистаминные препараты млн.упаковок	1,4	73,5	65,6	83,2
млн.ампул	2,0	28,8	28,6	99,4
препараты для наркоза и местной анестезии тыс.упаковок	380	73,6	60,5	91,5
млн.ампул	3,2	69,7	114,0	127,1
препараты для лечения глазных заболеваний млн.упаковок	5,6	150,9	183,3	92,9
препараты, применяемые в акушерско-гинекологической практике млн.упаковок	2,1	в 3,7р.	126,1	197,7
препараты для лечения болезней эндокринной системы, органов пищеварения и других заболеваний млн.упаковок	34,6	89,6	97,0	108,8
млн.ампул	6,5	в 2,1р.	64,0	97,8
витаминные препараты млн.упаковок	14,4	109,6	111,1	103,7
млн.ампул	18,8	111,1	в 2,1р.	93,6
Производство мыла; моющих, чистящих и полирующих средств; парфюмерных и косметических средств		114,1	106,4	110,6
мыло туалетное твердое на жировой основе	5,2	101,5	91,8	111,0
средства моющие	139	116,4	109,8	107,6
средства для дезодорирования и ароматизация воздуха в помещениях, млн.штук	15,1	124,7	102,7	117,7
воды туалетные, млн.штук	6,3	117,5	142,3	108,3
средства для ухода за кожей тела: лосьоны, кремы (в том числе детские), млн.штук	20,3	111,5	99,5	104,6
Производство искусственных и синтетических волокон		115,2	100,3	117,0
волокна синтетические	13,2	108,6	101,3	113,7
волокна и нити искусственные	2,0	184,8	94,9	150,1



Производство резиновых и пластмассовых изделий. Индекс производства резиновых и пластмассовых изделий в июне 2016г. по сравнению с соответствующим периодом предыдущего года составил 109,5%, в I полугодии 2016г. - 105,8%.

Таблица 25

**ДИНАМИКА ПРОИЗВОДСТВА
РЕЗИНОВЫХ И ПЛАСТМАССОВЫХ ИЗДЕЛИЙ**

	<i>В % к</i>	
	<i>соответствующему периоду предыдущего года</i>	<i>предыдущему периоду</i>
2015г.		
Январь	111,5	71,4
Февраль	101,1	116,4
Март	95,1	108,6
I квартал	102,6	77,4
Апрель	89,7	101,5
Май	90,8	99,3
Июнь	94,2	107,2
II квартал	91,6	114,5
I полугодие	96,9	
Июль	93,2	103,6
Август	95,3	101,5
Сентябрь	100,1	100,9
III квартал	96,2	108,6
Январь-сентябрь	96,6	
Октябрь	95,9	103,0
Ноябрь	94,6	90,8

	В % к	
	соответствующему периоду предыдущего года	предыдущему периоду
Декабрь	95,5	104,4
IV квартал	95,3	99,2
Год	96,3	
2016г.		
Январь	97,3	68,9
Февраль	105,2	123,4
Март	102,8	108,0
I квартал	101,9	84,6
Апрель	108,5	106,5
Май	111,1	99,9
Июнь	109,5	103,6
II квартал	109,7	120,8
I полугодие	105,8	

Таблица 26

**ПРОИЗВОДСТВО ОТДЕЛЬНЫХ ВИДОВ
РЕЗИНОВЫХ И ПЛАСТМАССОВЫХ ИЗДЕЛИЙ**

	Июнь 2016г.	В % к		I полу- годие 2016г. в % к I полу- годию 2015г.
		июню 2015г.	маю 2016г.	
Производство резиновых изделий		108,1	113,6	102,1
шины, покрышки пневматические для легковых автомобилей новые, млн.штук	3,3	94,1	101,2	106,6
шины, покрышки для грузовых автомобилей, автобусов и троллейбусов, тыс.штук	677	131,6	125,2	99,7
шины, покрышки пневматические для сельскохозяйственных машин, шины, покрышки новые прочие, тыс.штук	144	170,0	111,9	110,1
резина регенерированная (девулканизированная) в первичных формах или в виде пластин, листов или полос (лент), тыс.тонн	1,5	150,9	196,2	109,0
трубы, трубки, шланги из резины, кроме твердой резины (эбонита), тонн	843	101,9	115,3	92,4
покрытия и маты (коврики) из резины, кроме пористой, напольные, тыс.м ²	43,1	98,9	100,7	96,8
Производство пластмассовых изделий		109,9	101,8	108,7
трубы, трубки, шланги, рукава и их фитинги полимерные, тыс.тонн	51,1	99,4	97,7	109,9
плиты, листы, пленка и полосы (ленты) полимерные, неармированные или не комбинированные с другими материалами, тыс.тонн	79,9	99,6	98,7	106,2
плиты, листы, пленка и полосы (ленты) полимерные, пористые прочие, тыс.тонн	20,2	107,9	103,2	103,4
плиты, листы, пленка и полосы (ленты) полимерные, непористые прочие, тыс.тонн	27,0	116,5	108,3	107,7
материалы для покрытий пола, стен и потолка полимерные, в рулонах или в форме плиток, млн.м ²	48,9	124,7	113,1	112,5

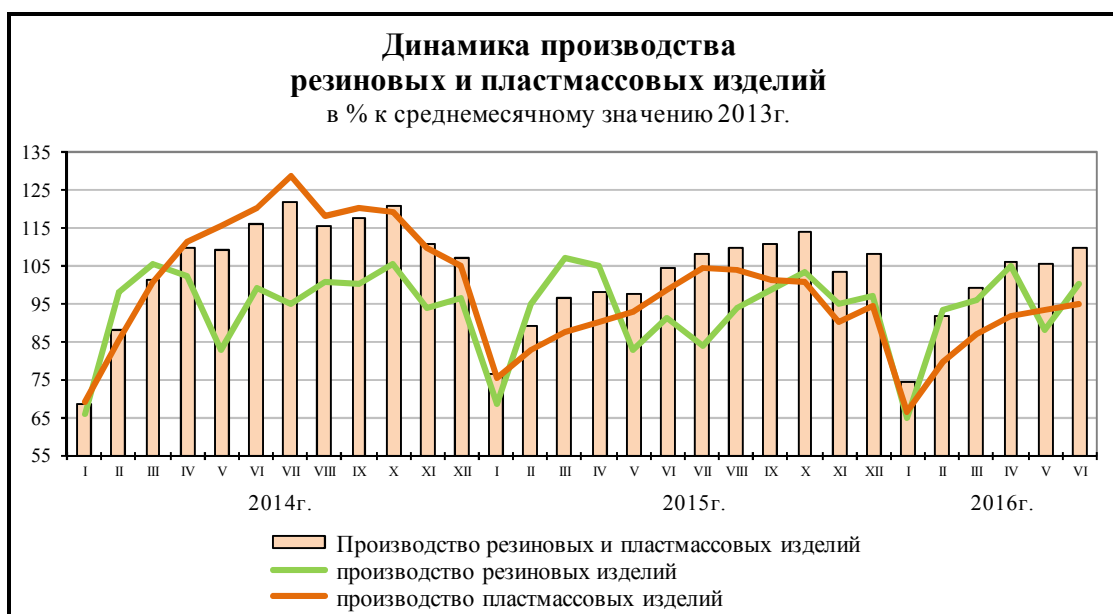

Производство прочих неметаллических минеральных продуктов.
Индекс производства прочих неметаллических минеральных продуктов в июне 2016г. по сравнению с соответствующим периодом предыдущего года составил 97,0%, в I полугодии 2016г. - 89,5%.

Таблица 27

**ДИНАМИКА ПРОИЗВОДСТВА
ПРОЧИХ НЕМЕТАЛЛИЧЕСКИХ МИНЕРАЛЬНЫХ ПРОДУКТОВ**

	В % к	
	соответствующему периоду предыдущего года	предыдущему периоду
2015г.		
Январь	107,5	77,0
Февраль	101,2	110,7
Март	98,0	117,8
I квартал	101,8	80,9
Апрель	90,1	100,6
Май	88,5	104,8
Июнь	93,4	111,5
II квартал	90,6	123,7
I полугодие	95,8	
Июль	88,1	100,3
Август	89,2	96,8
Сентябрь	88,9	98,5
III квартал	88,7	106,4
Январь-сентябрь	93,5	

	В % к	
	соответствующему периоду предыдущего года	предыдущему периоду
Октябрь	90,0	95,8
Ноябрь	88,0	84,4
Декабрь	87,3	95,8
IV квартал	88,5	82,9
Год	92,2	
2016г.		
Январь	82,8	68,2
Февраль	87,5	119,5
Март	87,0	115,5
I квартал	85,8	74,3
Апрель	88,2	103,5
Май	93,2	106,8
Июнь	97,0	109,7
II квартал	92,8	129,5
I полугодие	89,5	

Таблица 28

**ПРОИЗВОДСТВО ОТДЕЛЬНЫХ ВИДОВ
ПРОЧИХ НЕМЕТАЛЛИЧЕСКИХ МИНЕРАЛЬНЫХ ПРОДУКТОВ**

	Июнь 2016г.	В % к		I полу- годие 2016г. в % к I полу- годию 2015г.
		июню 2015г.	маю 2016г.	
Производство стекла и изделий из стекла		112,8	109,5	99,9
стекло листовое литое, прокатное, тянутое или выдувное, но не обработанное другим способом, млн.м ²	9,2	116,4	108,9	107,8
стекло листовое термически полированное и стекло листовое с матовой или полированной поверхностью, но не обработанное другим способом, млн.м ²	11,8	96,5	125,1	105,6
стекло листовое для декоративно-художественных оформлений, тыс.м ²	1,9	86,4	90,5	59,7
посуда из стекла столовая и кухонная, принадлежности из стекла туалетные и канцелярские, украшения для интерьера и аналогичные изделия из стекла, млн штук	27,8	150,8	114,2	115,5
стекло безопасное закаленное (сталинит), тыс.м ²	382	103,3	110,1	94,1
ленты, ровинг (ровница) и пряжа из стекловолокна, стекловолокну рубленое, тыс.тонн	8,4	102,9	101,5	100,9
Производство керамических изделий, кроме используемых в строительстве		101,7	94,0	101,4
изделия санитарно-технические из керамики, млн.штук	1,1	94,8	95,1	99,3
кирпичи, блоки, плитки и прочие изделия огнеупорные, кроме изделий из кремнеземистой каменной муки или диатомитовых земель, тыс.тонн	93,3	101,0	100,5	95,5
посуда столовая и кухонная, изделия хозяйственные и туалетные из керамики прочие, кроме фарфоровых, млн.штук	3,4	108,0	93,1	118,2

	Июнь 2016г.	В % к		I полу- годие 2016г. в % к I полу- годию 2015г.
		июню 2015г.	маю 2016г.	
огнеупоры неформованные, в том числе цементы, строительные растворы, бетоны огнеупорные и аналогичные составы, не включенные в другие группировки, тыс.тонн	95,2	97,5	118,1	88,0
изделия огнеупорные безобжиговые и прочие, не включенные в другие группировки, тыс. тонн	32,6	122,1	70,4	131,3
Производство керамических плиток и плит		93,6	97,5	92,0
плитки керамические глазурованные для внутренней облицовки стен, млн.м ²	5,2	98,6	91,8	93,4
плитки керамические фасадные, тыс.м ²	235	88,4	102,0	89,6
плитки керамические для полов, млн.м ²	7,2	91,1	101,0	91,0
Производство кирпича, черепицы и прочих строительных изделий из обожженной глины		85,8	108,4	80,9
кирпич керамический неогнеупорный строительный, млн.усл.кирпичей	525	86,3	109,1	80,6
блоки керамические строительные для обычной кладки - пустотелые или цельные готовые изделия, млн.усл.кирпичей	35,5	77,3	98,1	81,3
Производство цемента, извести и гипса		92,0	112,2	88,2
портландцемент, цемент глиноземистый, цемент шлаковый и аналогичные цементы гидравлические, млн.тонн	6,3	91,5	112,7	87,5
известь строительная, тыс.тонн	275	107,8	103,4	100,6
гипс строительный, тыс.тонн	369	103,2	106,2	95,3
Производство изделий из бетона, гипса и цемента		92,4	114,3	82,7
кирпич строительный (включая камни) из цемента, бетона или искусственного камня, млн.усл.кирпичей	239	69,7	111,4	63,6
изделия из гипса строительные, млн.м ²	22,1	94,1	111,5	89,6
блоки стеновые крупные (включая блоки стен подвалов) из бетона, млн.усл.кирпичей	44,3	87,2	107,5	70,5
блоки стеновые мелкие из ячеистого бетона, млн.усл.кирпичей	779	95,7	119,7	79,6
конструкции и детали сборные железобетонные, млн.м ³	1,7	84,8	108,4	80,7
черепица, плитки, плиты и аналогичные изделия из цемента, бетона или искусственного камня, млн.м ²	1,9	108,4	110,8	102,2
Производство прочей неметаллической минеральной продукции		98,1	111,8	101,4
изделия из фрикционных материалов несмонтированные, используемые для тормозов, сцеплений и аналогичных устройств (кроме изделий, используемых в гражданской авиации), млн.штук	2,7	104,0	99,6	107,2
материалы кровельные и гидроизоляционные рулонные из асфальта или аналогичных материалов (нефтяного битума, каменноугольного пека и т.д.), млн.м ²	55,6	94,4	105,7	104,8
смеси асфальтобетонные дорожные, аэродромные и асфальтобетон (холодные), тыс.тонн	43,8	100,8	154,9	76,8
шлаковата, вата минеральная силикатная и аналогичные минеральные ваты и их смеси навалом, в листах или рулонах, млн.м ³	1,7	103,3	108,6	96,9
вермикулит расслоенный; глины вспученные; шлак вспененный (шлаковая пемза) и аналогичные материалы минеральные вспученные, тыс.м ³	343	79,8	116,5	74,0



Металлургическое производство и производство готовых металлических изделий. Индекс металлургического производства и производства готовых металлических изделий в июне 2016г. по сравнению с соответствующим периодом предыдущего года составил 99,0%, в I полугодии 2016г. - 98,3%.

Таблица 29

**ДИНАМИКА МЕТАЛЛУРГИЧЕСКОГО ПРОИЗВОДСТВА
И ПРОИЗВОДСТВА ГОТОВЫХ МЕТАЛЛИЧЕСКИХ ИЗДЕЛИЙ**

	В % к	
	соответствующему периоду предыдущего года	предыдущему периоду
2015г.		
Январь	103,0	80,8
Февраль	96,3	100,4
Март	93,4	109,4
I квартал	97,3	85,2
Апрель	90,7	98,7
Май	88,8	100,1
Июнь	93,7	104,0
II квартал	91,1	106,3
I полугодие	94,1	
Июль	93,3	105,4
Август	93,9	99,1
Сентябрь	96,3	101,9
III квартал	94,5	107,8
Январь-сентябрь	94,3	

	В % к	
	соответствующему периоду предыдущего года	предыдущему периоду
Октябрь	93,1	96,6
Ноябрь	93,5	93,7
Декабрь	86,7	100,4
IV квартал	91,1	93,6
Год	93,5	
2016г.		
Январь	93,5	83,8
Февраль	98,6	108,7
Март	100,3	109,9
I квартал	97,5	89,9
Апрель	98,2	97,1
Май	100,2	100,7
Июнь	99,0	103,7
II квартал	99,2	107,8
I полугодие	98,3	

Таблица 30

**ПРОИЗВОДСТВО ОТДЕЛЬНЫХ ВИДОВ ПРОДУКЦИИ МЕТАЛЛУРГИЧЕСКОГО ПРОИЗВОДСТВА
И ПРОИЗВОДСТВА ГОТОВЫХ МЕТАЛЛИЧЕСКИХ ИЗДЕЛИЙ**

	Июнь 2016г.	В % к		I полу- годие 2016г. в % к I полу- годию 2015г.
		июню 2015г.	маю 2016г.	
Металлургическое производство		96,0	102,4	96,7
чугун, млн.тонн	4,2	99,0	96,4	100,7
ферросилиций, тыс.тонн	69,9	79,2	89,1	89,2
ферросиликохром товарный, тыс.тонн	5,8	56,6	93,2	68,6
сталь, млн.тонн	5,7	102,5	96,0	98,6
прокат готовый черных металлов, млн.тонн	5,0	103,1	98,4	98,6
в том числе:				
сортовой (без заготовки для переката на экспорт)	1,6	101,5	97,5	96,2
листовой (без покрытий)	2,2	98,1	91,9	99,3
горячекатаный	1,6	99,8	91,4	101,3
холоднокатаный	0,6	93,9	93,2	94,6
заготовка для переката на экспорт	1,2	117,3	114,7	100,7
прокат плоский с покрытиями, тыс.тонн	461	101,1	97,1	99,4
прокат плоский оцинкованный, тыс.тонн	76,1	96,8	91,6	104,0
катанка из нержавеющей стали, в бухтах, тыс.тонн	2,3	в 2,3р.	131,0	175,9
трубы стальные, тыс.тонн	813	82,1	100,9	90,9
в том числе:				
бесшовные	277	97,9	99,2	99,6

	Июнь 2016г.	В % к		I полу- годие 2016г. в % к I полу- годию 2015г.
		июню 2015г.	маю 2016г.	
сварные (без электросварных)	20,5	101,2	90,1	106,2
электросварные большого диаметра	204	57,5	114,4	70,0
электросварные (кроме стальных большого диаметра)	311	93,7	95,6	107,4
из общего количества стальных труб:				
трубы бурильные для бурения нефтяных или газовых скважин из черных металлов (кроме литейного чугуна)	4,0	118,2	92,8	134,4
трубы обсадные	76,5	112,1	86,9	106,1
трубы насосно-компрессорные	54,4	127,8	105,2	131,8
прокат плоский стальной шириной менее 600 мм, без покрытия, тыс. тонн	46,3	111,5	98,3	85,5
проволока из железа или нелегированной стали, тыс. тонн	112	89,8	90,3	98,2
проволока из нержавеющей стали и прочих легированных сталей, тыс. тонн	16,4	113,6	98,4	98,2
золото необработанное в слитках		94,3	159,7	93,0
платина и ее сплавы		93,1	131,0	108,9
палладий и его сплавы		93,2	101,1	109,7
алюминий первичный		104,1	94,4	101,3
сплавы на основе первичного алюминия		105,8	102,0	111,8
оксид алюминия (глинозем), кроме искусственного корунда		104,2	96,7	104,7
прутки и профили алюминиевые		110,3	108,3	105,2
плиты, листы, полосы и ленты алюминиевые толщиной более 0,2 мм		107,2	99,6	117,0
фольга алюминиевая толщиной не более 0,2 мм		86,2	91,6	85,6
свинец необработанный		88,7	92,3	103,2
цинк необработанный нелегированный		102,6	93,7	106,7
медь рафинированная нелегированная необработанная		101,7	94,2	97,0
прутки и профили медные		124,9	118,9	112,6
проволока медная		70,6	108,0	76,1
плиты, листы, полосы и ленты из меди толщиной более 0,15 мм		118,1	106,6	106,8
фольга медная толщиной не более 0,15 мм		51,0	89,1	74,6
никель необработанный		89,6	94,8	92,1
магний необработанный		99,1	94,3	101,2
сплавы на основе магния		98,3	111,6	93,6
кобальт необработанный		180,7	103,4	153,4
титан необработанный		98,1	100,0	97,7
проволока, прутки, профили титановые		40,9	104,3	42,7
Производство готовых металлических изделий		108,3	107,4	103,7
конструкции строительные сборные из стали, тыс. тонн	423	140,3	133,8	101,3
резервуары, цистерны, баки и аналогичные емкости из металлов вместимостью более 300 л, тыс. штук	1,4	92,2	63,4	106,2

	Июнь 2016г.	В % к		I полугодие 2016г. в % к I полугодию 2015г.
		июнию 2015г.	маю 2016г.	
двери, окна и их рамы и пороги для дверей из металлов, тыс.тонн	13,1	103,3	112,1	95,1
цистерны, бочки, барабаны, банки, ящики и аналогичные емкости для любых веществ (кроме газов) вместимостью 50 л и более, но не более 300 л из черных металлов, тыс.штук	946	112,5	111,3	103,3
проволока колючая из черных металлов; проволока скрученная, тросы, канаты, ленты плетеные и аналогичные изделия из меди или алюминия без электрической изоляции, тыс.тонн	4,1	123,5	98,3	117,6

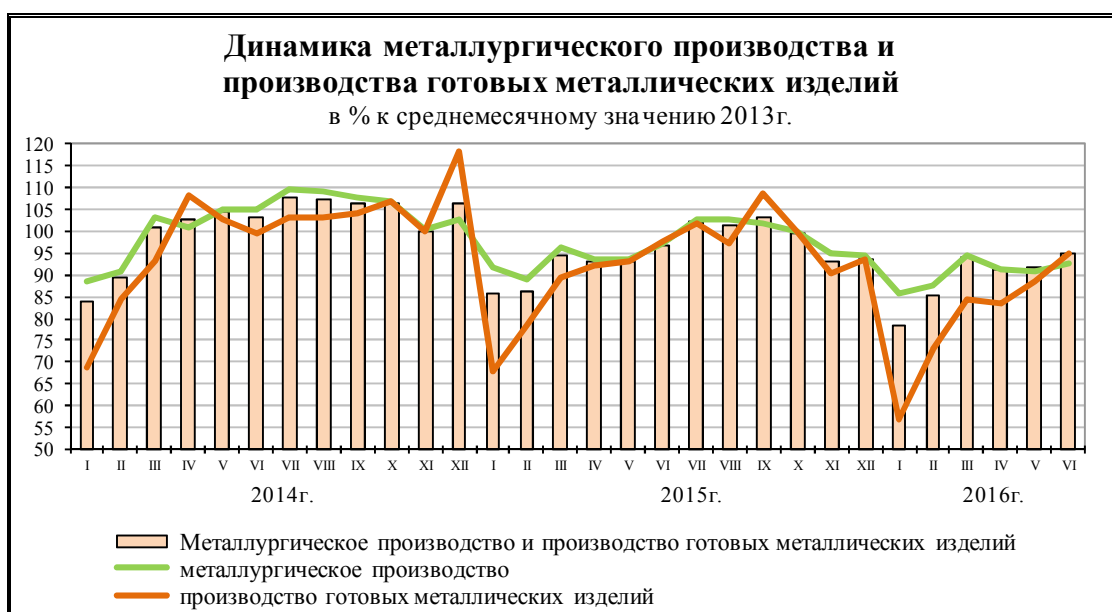

Производство машин и оборудования. Индекс производства машин и оборудования в июне 2016г. по сравнению с соответствующим периодом предыдущего года составил 111,0%, в I полугодии 2016г. - 102,8%.

Таблица 31

**ДИНАМИКА ПРОИЗВОДСТВА
МАШИН И ОБОРУДОВАНИЯ**

	В % к	
	соответствующему периоду предыдущего года	предыдущему периоду
2015г.		
Январь	90,7	38,6
Февраль	87,2	128,6
Март	95,7	119,1
I квартал	91,2	58,5

	В % к	
	соответствующему периоду предыдущего года	предыдущему периоду
Апрель	85,1	93,7
Май	75,1	93,5
Июнь	78,4	105,8
II квартал	79,5	109,9
I полугодие	85,4	
Июль	88,9	103,3
Август	85,3	102,1
Сентябрь	90,3	107,7
III квартал	88,2	109,1
Январь-сентябрь	86,6	
Октябрь	94,1	110,3
Ноябрь	94,2	102,3
Декабрь	89,1	126,3
IV квартал	92,5	128,8
Год	88,9	
2016г.		
Январь	102,2	41,2
Февраль	101,0	121,5
Март	113,1	127,5
I квартал	105,4	60,5
Апрель	99,3	88,4
Май	88,1	91,5
Июнь	111,0	132,8
II квартал	99,5	113,8
I полугодие	102,8	

Таблица 32

**ПРОИЗВОДСТВО ОТДЕЛЬНЫХ ВИДОВ
МАШИН И ОБОРУДОВАНИЯ**

	Июнь 2016г.	В % к		I полу- годие 2016г. в % к I полу- годию 2015г.
		июню 2015г.	маю 2016г.	
Производство механического оборудования		102,7	104,3	93,9
двигатели внутреннего сгорания поршневые с воспламенением от сжатия прочие, штук	41	80,4	100,0	83,0
турбины газовые, кроме двигателей турбореактивных и турбовинтовых, тыс.кВт	93	132,9	79,5	189,5
станки-качалки для использования в нефтяной промышленности, штук	39	69,6	76,5	55,5
насосы центробежные для перекачки жидкостей; прочие насосы; подъемники жидкостей прочие, тыс.штук	146	118,3	109,2	94,6
подшипники шариковые или роликовые, млн.штук	4,0	90,9	114,1	91,7

	Июнь 2016г.	В % к		I полу- годие 2016г. в % к I полу- годию 2015г.
		июню 2015г.	маю 2016г.	
Производство прочего оборудования общего назначения		90,9	115,2	95,0
оборудование нефтеперерабатывающее специальное: печи трубчатые, млн.рублей ¹⁾	14,0	24,4	11,0	33,8
краны мостовые электрические, штук	119	71,3	170,0	80,6
лифты, тыс.штук	1,8	101,7	95,2	104,2
генераторы для получения генераторного или водяного газа; ацетиленовые и аналогичные газогенераторы; установки для дистилляции или очистки, млн.рублей ¹⁾	1152	93,3	128,5	131,5
оборудование и установки для фильтрования или очистки жидкостей, млн.рублей ¹⁾	1180	84,9	114,6	111,5
Производство машин и оборудования для сельского и лесного хозяйства		143,6	107,8	121,6
тракторы для сельского и лесного хозяйства прочие, штук	494	114,6	105,8	115,6
минитракторы, штук	55	177,4	в 5,0р.	53,1
сеялки тракторные (без туковых), штук	258	в 2,6р.	65,8	186,4
комбайны зерноуборочные, штук	718	197,3	118,3	134,3
подборщики для зерновых, масличных, бобовых и крупяных культур, штук	77	157,1	в 3,5р.	61,5
Производство станков		89,0	109,9	77,5
станки металлорежущие, штук	368	141,5	121,9	107,6
машины кузнечно-прессовые, штук	244	88,4	101,2	95,4
станки деревообрабатывающие, штук	414	119,7	121,8	84,0
рамы лесопильные, штук	12	150,0	133,3	78,3
оборудование и инструменты для пайки твердым и мягким припоем и сварки, машины и аппараты для поверхностной термообработки и газотермического напыления, млн.рублей ¹⁾	269	83,2	118,6	62,5
Производство прочих машин и оборудования специального назначения		65,4	118,8	78,2
сталеплавильное оборудование и литейные машины, тыс.тонн	3,0	30,4	92,4	50,0
установки буровые для эксплуатационного и глубокого разведочного бурения, компл.	20	42,6	60,6	54,5
грейдеры самоходные (автогрейдеры), штук	41	128,1	136,7	86,2
печи (включая кондитерские печи) хлебопекарные промышленные, неэлектрические туннельные, штук	2	в 2,0р.	100,0	88,9
оборудование промышленное для переработки рыбы, морепродуктов, млн.рублей ¹⁾	52,0	98,5	101,2	133,1
оборудование для производства бумаги и картона и его части, млн.рублей ¹⁾	53,6	107,9	74,3	113,7
Производство бытовых приборов, не включенных в другие группировки		101,1	115,1	102,9
холодильники и морозильники бытовые, тыс.штук	274	91,2	127,0	100,3
бытовые стиральные машины, тыс.штук	265	107,4	112,9	106,9
электромясорубки, тыс.штук	28,5	130,0	82,1	164,7

	Июнь 2016г.	В % к		I полу- годие 2016г. в % к I полу- годию 2015г.
		июню 2015г.	маю 2016г.	
электроводонагреватели проточные и аккумуляторного типа и электрокипятильники погружные, тыс.штук	211	108,8	90,8	108,1
электроприборы для обогрева воздуха и электроприборы для обогрева почвы, тыс.штук	935	118,8	102,3	99,5
плиты (с духовкой) газовые бытовые, тыс.штук	38,8	97,5	в 2,0р.	94,7

1) Темпы роста (снижения) рассчитаны исходя из фактических цен соответствующих периодов.

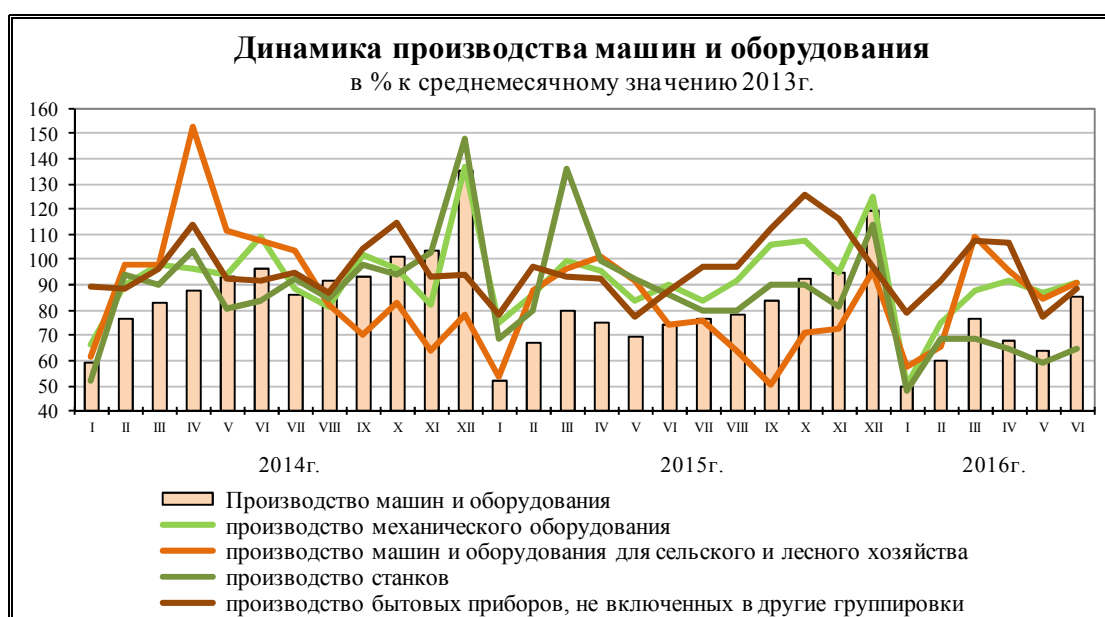

Производство электрооборудования, электронного и оптического оборудования. Индекс производства электрооборудования, электронного и оптического оборудования в июне 2016г. по сравнению с соответствующим периодом предыдущего года составил 95,8%, в I полугодии 2016г. - 96,9%.

Таблица 33

**ДИНАМИКА ПРОИЗВОДСТВА ЭЛЕКТРООБОРУДОВАНИЯ,
ЭЛЕКТРОННОГО И ОПТИЧЕСКОГО ОБОРУДОВАНИЯ**

	В % к	
	соответствующему периоду предыдущего года	предыдущему периоду
2015г.		
Январь	95,2	40,4
Февраль	93,1	116,2
Март	93,9	119,1
I квартал	93,7	51,5

	<i>В % к</i>	
	<i>соответствующему периоду предыдущего года</i>	<i>предыдущему периоду</i>
Апрель	99,3	101,4
Май	87,6	88,4
Июнь	94,7	121,4
II квартал	93,9	117,0
I полугодие	93,8	
Июль	91,8	104,5
Август	83,5	98,9
Сентябрь	90,1	114,7
III квартал	88,4	115,4
Январь-сентябрь	92,2	
Октябрь	84,0	104,4
Ноябрь	98,4	111,9
Декабрь	91,7	109,0
IV квартал	91,4	126,6
Год	92,1	
2016г.		
Январь	97,5	41,1
Февраль	100,4	122,1
Март	96,7	118,6
I квартал	98,2	55,1
Апрель	92,1	98,2
Май	98,6	90,5
Июнь	95,8	117,1
II квартал	95,5	114,9
I полугодие	96,9	

Таблица 34

**ПРОИЗВОДСТВО ОТДЕЛЬНЫХ ВИДОВ ЭЛЕКТРООБОРУДОВАНИЯ,
ЭЛЕКТРОННОГО И ОПТИЧЕСКОГО ОБОРУДОВАНИЯ**

	<i>Июнь 2016г.</i>	<i>В % к</i>		<i>I полугодие 2016г. в % к I полугодию 2015г.</i>
		<i>июню 2015г.</i>	<i>маю 2016г.</i>	
Производство офисного оборудования и вычислительной техники		105,7	145,2	97,0
аппараты контрольно-кассовые, тыс.штук	27,4	95,3	137,6	86,2
вычислительная техника, ее части и принадлежности, млрд.рублей ¹⁾	3,0	93,5	112,8	99,0

	Июнь 2016г.	В % к		I полу- годие 2016г. в % к I полу- годию 2015г.
		июню 2015г.	маю 2016г.	
Производство электрических машин и электрооборудования		96,2	112,5	97,1
электродвигатели универсальные (переменного/ постоянного тока) мощностью более 37,5 Вт, тыс.штук	38,2	168,5	150,9	135,0
электродвигатели переменного тока многофазные мощностью более 75 кВт, тыс.штук	1,0	98,9	108,1	101,0
трансформаторы электрические, млн.кВа	2,3	63,2	106,0	93,8
кабели коаксиальные и другие проводники электрического тока коаксиальные, тыс.км	5,7	116,7	102,9	92,1
лампы накаливания, лампы газоразрядные, лампы дуговые, млн.штук	20,9	58,0	124,4	99,0
аппаратура световой и звуковой сигнализации электрическая, млн.рублей ¹⁾	538	107,8	111,2	97,5
устройства коммутации и защиты электрических цепей на напряжение более 1 кВ, млрд.рублей ¹⁾	3,9	105,2	132,7	104,0
светильники и устройства осветительные, млн.штук	2,6	142,1	119,7	122,7
Производство электронных компонентов, аппаратуры для радио, телевидения и связи		79,2	120,5	87,6
конденсаторы электрические, млн.штук	1,9	92,2	111,8	86,0
микросхемы электронные (схемы интегральные и микросборки), млн.штук	46,2	92,1	140,3	84,6
аппаратура электросвязи, млрд.рублей ¹⁾	1,3	106,3	85,7	137,6
аппаратура передающая для радиосвязи, радиовещания и телевидения, млрд.рублей ¹⁾	3,4	76,8	135,3	80,6
аппаратура приемная телевизионная, в том числе видеомониторы и видеопроекторы, тыс.штук	577	110,8	122,2	104,4
Производство медицинских изделий, средств измерений, контроля, управления и испытаний; оптических приборов, фото- и кинооборудования; часов		101,9	118,1	102,3
изделия медицинские, включая хирургическое оборудование, ортопедические приспособления и их составные части, млрд.рублей ¹⁾	3,2	112,9	120,4	113,6
приборы и инструменты навигационные, метеорологические, геодезические, геофизические и прочие, млрд.рублей ¹⁾	3,4	114,9	124,1	108,6
аппаратура радиолокационная, радионавигационная и радиоаппаратура дистанционного управления, млрд.рублей ¹⁾	8,2	96,3	105,4	104,7
счетчики производства и потребления газа, тыс.штук	72,0	85,7	84,7	84,7
линзы контактные; линзы для очков из различных материалов, тыс.штук	15,8	52,7	100,6	74,8

1) Темпы роста (снижения) рассчитаны исходя из фактических цен соответствующих периодов.

**Динамика производства электрооборудования,
электронного и оптического оборудования**
в % к среднемесячному значению 2013г.

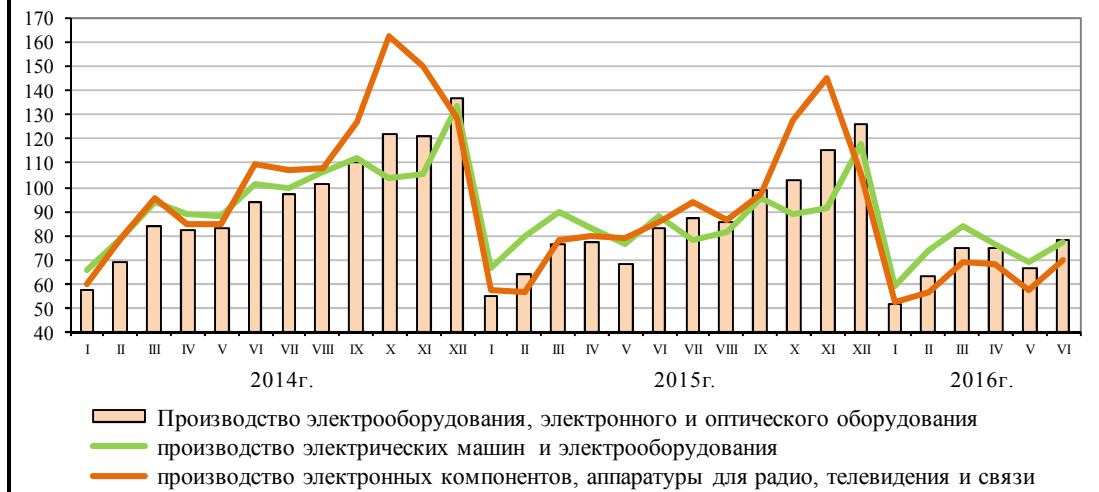

Производство транспортных средств и оборудования. Индекс производства транспортных средств и оборудования в июне 2016г. по сравнению с соответствующим периодом предыдущего года составил 74,7%, в I полугодии 2016г. - 94,6%.

Таблица 35

**ДИНАМИКА ПРОИЗВОДСТВА
ТРАНСПОРТНЫХ СРЕДСТВ И ОБОРУДОВАНИЯ**

	В % к	
	соответствующему периоду предыдущего года	предыдущему периоду
2015г.		
Январь	87,2	31,1
Февраль	77,6	126,3
Март	94,8	139,8
I квартал	86,5	53,7
Апрель	77,8	83,8
Май	82,2	94,6
Июнь	80,1	115,8
II квартал	80,0	111,7
I полугодие	83,3	
Июль	67,8	76,5
Август	83,3	94,3
Сентябрь	91,8	131,9
III квартал	81,0	87,9
Январь-сентябрь	84,4	

	В % к	
	соответствующему периоду предыдущего года	предыдущему периоду
Октябрь	90,3	103,1
Ноябрь	91,9	117,0
Декабрь	91,0	141,8
IV квартал	91,1	154,2
Год	91,5	
2016г.		
Январь	89,3	22,9
Февраль	100,7	162,7
Март	88,3	112,9
I квартал	92,4	44,2
Апрель	105,7	111,4
Май	109,6	85,1
Июнь	74,7	101,5
II квартал	97,1	124,5
I полугодие	94,6	

Таблица 36

**ПРОИЗВОДСТВО ОТДЕЛЬНЫХ ВИДОВ
ТРАНСПОРТНЫХ СРЕДСТВ И ОБОРУДОВАНИЯ**

	Июнь 2016г.	В % к		I полу- годие 2016г. в % к I полу- годию 2015г.
		июню 2015г.	маю 2016г.	
Производство автомобилей, прицепов и полуприцепов		99,0	114,3	90,9
автомобили легковые, тыс.штук	103	94,7	114,4	82,1
автобусы, тыс.штук	3,4	113,8	115,0	99,1
автомобили грузовые (включая шасси) (кроме автосамосвалов), тыс.штук	12,6	121,4	147,1	104,4
кузова для автотранспортных средств, тыс.штук	21,9	114,7	120,4	135,8
автокраны, штук	273	153,4	96,5	141,9
прицепы к легковым автомобилям, тыс.штук	9,8	93,3	95,8	89,6
прицепы-цистерны и полуприцепы-цистерны для перевозки нефтепродуктов, воды и прочих жидкостей, штук	142	101,4	161,4	69,1
прицепы и полуприцепы тракторные, штук	747	100,0	92,6	91,8
Производство судов, летательных и космических аппаратов и прочих транспортных средств		67,1	94,4	96,9
суда прогулочные и спортивные, тыс.штук	5,7	88,3	101,4	85,9
электровозы магистральные, штук	20	90,9	125,0	79,7
тепловозы маневровые и промышленные, штук	14	93,3	127,3	120,3
вагоны грузовые магистральные, тыс.штук	2,2	105,3	84,2	103,1

	Июнь 2016г.	В % к		I полу- годие 2016г. в % к I полу- годию 2015г.
		июню 2015г.	маю 2016г.	
вагоны метрополитена самоходные (моторные) с питанием от внешнего источника электроэнергии, штук	24	в 3,0р.	150,0	141,2
велосипеды двухколесные и прочие виды велосипедов, без двигателя, тыс.штук	37,8	73,4	52,5	86,7

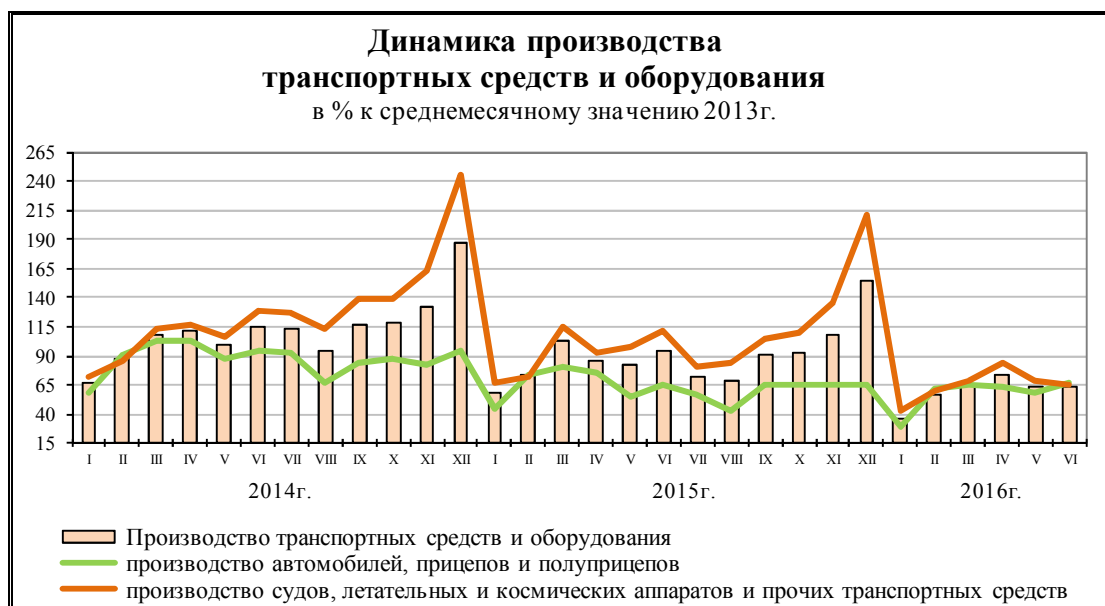

Прочие производства. Индекс производства по прочим производствам в июне 2016г. по сравнению с соответствующим периодом предыдущего года составил 96,0%, в I полугодии 2016г. - 92,0%.

Таблица 37

ДИНАМИКА ПРОЧИХ ПРОИЗВОДСТВ

	В % к	
	соответствующему периоду предыдущего года	предыдущему периоду
2015г.		
Январь	89,2	70,9
Февраль	87,1	105,4
Март	100,0	103,7
I квартал	92,1	78,7
Апрель	93,8	87,2
Май	76,2	88,0
Июнь	95,2	101,7
II квартал	88,4	84,1
I полугодие	90,2	

	В % к	
	соответствующему периоду предыдущего года	предыдущему периоду
Июль	77,5	100,7
Август	78,7	99,0
Сентябрь	90,6	111,0
III квартал	84,3	100,4
Январь-сентябрь	90,4	
Октябрь	94,4	98,7
Ноябрь	100,2	97,6
Декабрь	94,1	110,4
IV квартал	96,2	107,2
Год	94,0	
2016г.		
Январь	87,8	70,8
Февраль	91,5	116,2
Март	94,1	107,8
I квартал	90,8	85,3
Апрель	87,6	97,4
Май	96,4	98,8
Июнь	96,0	103,0
II квартал	93,3	107,4
I полугодие	92,0	

Таблица 38

**ПРОИЗВОДСТВО ОТДЕЛЬНЫХ ВИДОВ
ПРОДУКЦИИ ПРОЧИХ ПРОИЗВОДСТВ**

	Июнь 2016г., тыс.штук	В % к		I полу- годие 2016г. в % к I полу- годию 2015г.
		июню 2015г.	маю 2016г.	
Производство мебели и прочей продукции, не включенной в другие группировки		95,8	105,1	89,7
стулья	289	113,3	100,7	107,8
кресла	48,0	102,2	113,6	103,4
шкафы деревянные для платья	22,6	87,3	100,3	73,3
шкафы деревянные для белья	21,0	84,1	119,9	81,7
столы письменные деревянные	36,2	80,1	121,2	81,6
изделия ювелирные с бриллиантами	163	126,2	116,8	96,9
кольца обручальные	98,2	123,2	117,6	119,7
цепи из золота и серебра	353	87,3	95,1	89,1

1.3.3. Производство и распределение электроэнергии, газа и воды

Индекс производства по виду деятельности "Производство и распределение электроэнергии, газа и воды" в июне 2016г. по сравнению с соответствующим периодом предыдущего года составил 102,0%, в I полугодии 2016г. - 100,4%.

Таблица 39

ДИНАМИКА ПРОИЗВОДСТВА ПО ВИДУ ДЕЯТЕЛЬНОСТИ
"ПРОИЗВОДСТВО И РАСПРЕДЕЛЕНИЕ ЭЛЕКТРОЭНЕРГИИ, ГАЗА И ВОДЫ"

	В % к	
	соответствующему периоду предыдущего года	предыдущему периоду
2015г.		
Январь	101,2	98,9
Февраль	98,3	89,6
Март	100,8	100,0
I квартал	100,0	102,1
Апрель	101,8	87,5
Май	98,6	81,0
Июнь	99,0	90,7
II квартал	99,8	71,4
I полугодие	99,9	
Июль	99,2	101,7
Август	99,3	101,7
Сентябрь	97,4	104,3
III квартал	98,6	90,4
Январь-сентябрь	99,4	
Октябрь	96,4	127,7
Ноябрь	96,5	109,7
Декабрь	93,7	108,7
IV квартал	95,5	144,8
Год	98,4	
2016г.		
Январь	102,5	108,2
Февраль	100,0	87,5
Март	99,2	99,2
I квартал	100,6	107,6
Апрель	96,0	84,6
Май	102,1	86,2
Июнь	102,0	90,6
II квартал	100,0	70,8
I полугодие	100,4	



Таблица 40

**ОБЪЕМ ОТГРУЖЕННЫХ ТОВАРОВ СОБСТВЕННОГО ПРОИЗВОДСТВА,
ВЫПОЛНЕННЫХ РАБОТ И УСЛУГ СОБСТВЕННЫМИ СИЛАМИ
ПО ПРОИЗВОДСТВУ И РАСПРЕДЕЛЕНИЮ ЭЛЕКТРОЭНЕРГИИ, ГАЗА И ВОДЫ**

в действующих ценах

	Июнь 2016г., млрд. рублей	В % к		I полу- годие 2016г. в % к I полу- годию 2015г.
		июню 2015г.	маю 2016г.	
Производство и распределение электроэнергии, газа и воды	302,9	107,5	91,6	109,3
в том числе:				
производство, передача и распределение электроэнергии, газа, пара и горячей воды	282,4	107,6	91,2	109,3
из него:				
производство, передача и распределение электроэнергии	227,2	108,6	98,2	109,8
производство и распределение газообразного топлива	9,8	109,0	85,5	104,5
производство, передача и распределение пара и горячей воды (тепловой электроэнергии)	45,4	102,2	67,9	109,0
сбор, очистка и распределение воды	20,5	107,1	98,3	110,3

По данным **обследования деловой активности** в июле 2016г., в котором приняли участие 433 организации, осуществляющие производство и распределение электроэнергии, газа и воды (без малых предприятий), значение **индекса предпринимательской уверенности** составило (-4%), в июле 2015г. - (-5%), в июне 2016г. - (-10%).



Таблица 41

ПРОИЗВОДСТВО ЭЛЕКТРО- И ТЕПЛОЭНЕРГИИ

	Июнь 2016г.	В % к		I полу- годие 2016г. в % к I полу- годию 2015г.
		июню 2015г.	маю 2016г.	
Производство, передача и распределение электроэнергии		101,6	95,2	100,5
электроэнергия, млрд.кВт·ч	77,3	101,4	95,4	100,6
в том числе произведенная электростанциями:				
атомными	14,5	100,9	95,0	98,0
тепловыми	46,0	101,5	93,7	99,3
гидроэлектростанциями	16,8	101,4	100,6	109,5
Производство, передача и распределение пара и горячей воды (тепловой энергии)		104,1	71,2	99,8
тепловая энергия, млн.Гкал	45,0	103,7	73,4	100,1
из нее отпущенная:				
тепловыми электростанциями	20,9	101,3	75,5	100,3
котельными	17,4	107,5	65,2	99,1
промышленными утилизационными установками	6,4	100,8	98,0	106,0

Доля электроэнергии, произведенной тепловыми электростанциями, в общей выработке электроэнергии уменьшилась с 66,2% в I полугодии 2015г. до 65,3% в I полугодии 2016г., атомными электростанциями - с 18,4% до 17,9% соответственно, гидроэлектростанциями - увеличилась с 15,3% до 16,7%.

1.4. СЕЛЬСКОЕ И ЛЕСНОЕ ХОЗЯЙСТВО

1.4.1. Сельское хозяйство

Объем производства продукции сельского хозяйства всех сельхозпроизводителей (сельхозорганизации, крестьянские (фермерские) хозяйства, хозяйства населения) в июне 2016г. в действующих ценах, по предварительной оценке, составил 326,2 млрд.рублей, в I полугодии 2016г. - 1554,3 млрд.рублей.

Таблица 1

ДИНАМИКА ПРОИЗВОДСТВА ПРОДУКЦИИ СЕЛЬСКОГО ХОЗЯЙСТВА

	В % к	
	соответствующему периоду предыдущего года	предыдущему периоду
2015г.		
Январь	102,8	59,1
Февраль	103,2	109,9
Март	104,2	142,6
I квартал	103,5	32,2
Апрель	103,3	113,9
Май	102,7	112,8
Июнь	101,6	101,6
II квартал	102,5	159,5
I полугодие	102,9	
Июль	98,0	178,3
Август	102,5	140,5
Сентябрь	103,7	167,7
III квартал	102,1	в 3,0р.
Январь-сентябрь	102,2	
Октябрь	107,6	72,3
Ноябрь	102,3	64,7
Декабрь	103,6	43,6
IV квартал	105,2	69,0
Год	103,0	
2016г.		
Январь	102,5	58,5
Февраль	103,1	110,5
Март	102,7	142,0
I квартал	102,8	31,4
Апрель	102,7	113,9
Май	102,6	112,7
Июнь	102,1	101,1
II квартал	102,5	159,0
I полугодие	102,6	

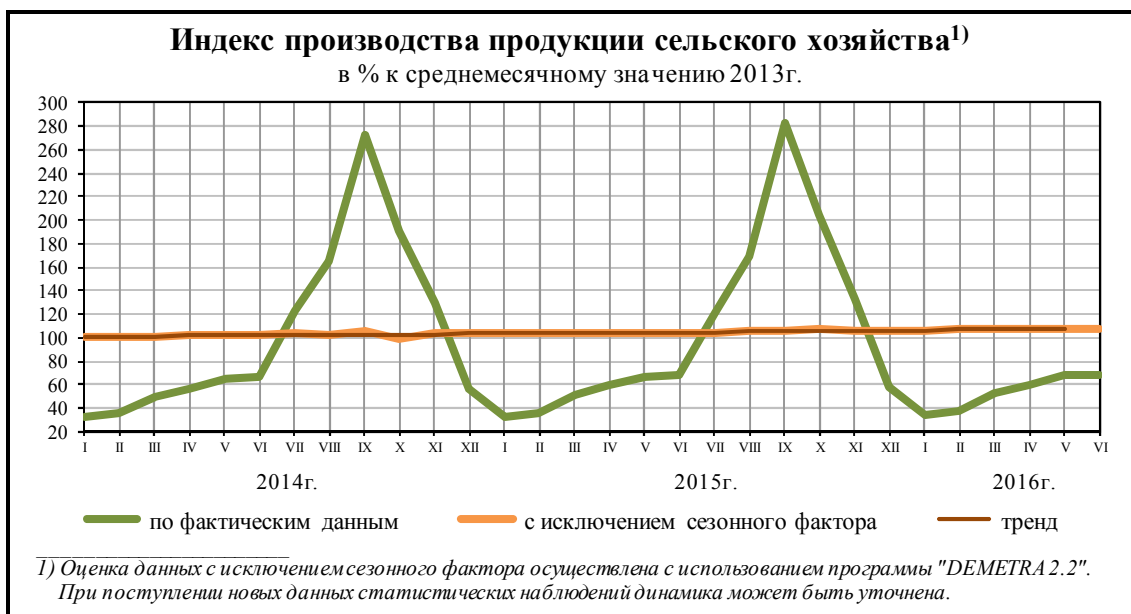

Растениеводство. Под урожай 2016г. в хозяйствах всех категорий (сельхозорганизации, фермеры, население) зерновые и зернобобовые культуры посеяны на площади 47,3 млн.гектаров, подсолнечник - на 7,5 млн., сахарная свекла - на 1,1 млн., картофель - на 2,1 млн., овощи - на 0,7 млн.гектаров.

Посевы зерновых и зернобобовых культур увеличились по сравнению с предыдущим годом на 275 тыс.гектаров (на 0,6%), пшеницы - на 817 тыс.гектаров (на 3,0%). Больше прошлого года посеяно сахарной свеклы - на 89 тыс.гектаров (на 8,7%), подсолнечника - на 518 тыс. гектаров (на 7,4%). Картофеля и овощей посеяно меньше на 2,8% и 1,1% соответственно.

Таблица 2

**РАЗМЕРЫ ПОСЕВНЫХ ПЛОЩАДЕЙ ОСНОВНЫХ СЕЛЬСКОХОЗЯЙСТВЕННЫХ КУЛЬТУР
ПОД УРОЖАЙ 2016 ГОДА**

тыс. гектаров

	Хозяйства всех категорий	В том числе			Хозяйства всех категорий 2016г. к 2015г.	
		сельхоз-организации	крестьянские (фермерские) хозяйства и индивидуальные предприниматели	хозяйства населения	+, -	в %
Зерновые и зернобобовые культуры, млн.гектаров	47,3	32,1	14,6	0,5	+0,3	100,6
в % к хозяйствам всех категорий	100	68,0	30,9	1,1		
Подсолнечник	7499	4850	2619	30	+518	107,4
в % к хозяйствам всех категорий	100	64,7	34,9	0,4		
Сахарная свекла	1110	974	131	5	+89	108,7
в % к хозяйствам всех категорий	100	87,8	11,8	0,4		
Картофель	2065	193	145	1727	-60	97,2
в % к хозяйствам всех категорий	100	9,4	7,0	83,6		

	Хозяйства всех категорий	В том числе			Хозяйства всех категорий 2016г. к 2015г.	
		сельхоз- организации	крестьянские (фермерские) хозяйства и индивидуаль- ные предпри- ниматели	хозяйства населения	+, -	в %
Овощи	685	91	90	504	-8	98,9
в % к хозяйствам всех категорий	100	13,2	13,2	73,6		

В сельскохозяйственных организациях по-прежнему сосредоточена большая часть посевных площадей зерновых и зернобобовых культур - 68,0% от общей площади в хозяйствах всех категорий, сахарной свеклы - 87,8%, подсолнечника - 64,7%.

Доля крестьянских (фермерских) хозяйств в посевах хозяйств всех категорий в 2016г. составила по зерновым и зернобобовым культурам 30,9% (в 2015г. - 29,9%), подсолнечнику - 34,9% (33,5%), сахарной свекле - 11,8% (11,1%).

Животноводство. На конец июня 2016г. поголовье крупного рогатого скота в хозяйствах всех сельхозпроизводителей, по расчетам, составляло 19,9 млн.голов (на 2,2% меньше по сравнению с соответствующей датой предыдущего года), из него коров - 8,4 млн. (на 2,1% меньше), свиней - 23,4 млн. (на 7,1% больше), овец и коз - 27,9 млн. (на 0,2% меньше), птицы - 564,4 млн. (на 0,5% больше).

В структуре поголовья скота на хозяйства населения приходилось 44,6% поголовья крупного рогатого скота, 17,0% свиней, 45,6% овец и коз (на конец июня 2015г. - соответственно 45,7%, 19,0%, 45,7%).

Таблица 3

ДИНАМИКА ПОГОЛОВЬЯ СКОТА В ХОЗЯЙСТВАХ ВСЕХ КАТЕГОРИЙ

на конец месяца, в процентах

	Крупный рогатый скот		Из него коровы		Свиньи		Овцы и козы	
	к соответ- ствующей дате пре- дыдущего года	к соответ- ствующей дате пре- дыдущего месяца	к соответ- ствующей дате пре- дыдущего года	к соответ- ствующей дате пре- дыдущего месяца	к соответ- ствующей дате пре- дыдущего года	к соответ- ствующей дате пре- дыдущего месяца	к соответ- ствующей дате пре- дыдущего года	к соответ- ствующей дате пре- дыдущего месяца
2015г.								
Январь	97,9	100,1	98,1	100,4	101,7	101,8	100,3	99,1
Февраль	97,9	101,2	98,2	100,3	102,8	101,2	101,0	102,2
Март	98,1	102,2	98,2	100,1	104,2	102,9	101,0	103,2
Апрель	98,2	101,3	98,2	100,4	104,9	102,3	101,0	105,2
Май	98,3	101,0	98,1	100,5	104,9	102,1	101,1	102,3
Июнь	98,2	99,9	98,1	99,7	105,5	101,1	100,4	101,1
Июль	98,3	99,5	98,0	99,6	106,4	100,8	100,6	99,7
Август	98,4	99,3	98,0	99,6	106,9	100,7	100,3	98,2
Сентябрь	98,1	98,5	97,6	99,2	107,4	100,4	100,1	97,0
Октябрь	98,1	98,8	97,7	99,4	107,9	99,7	100,0	98,2
Ноябрь	98,1	98,2	97,8	99,4	108,2	98,6	99,4	97,2
Декабрь	98,6	98,8	98,6	100,4	110,0	98,4	100,7	98,5
2016г.								
Январь	98,6	100,0	98,5	100,3	109,9	101,7	100,8	100,0

	Крупный рогатый скот		Из него коровы		Свиньи		Овцы и козы	
	к соответствующей дате предыдущего года	к соответствующей дате предыдущего месяца	к соответствующей дате предыдущего года	к соответствующей дате предыдущего месяца	к соответствующей дате предыдущего года	к соответствующей дате предыдущего месяца	к соответствующей дате предыдущего года	к соответствующей дате предыдущего месяца
Февраль	98,3	101,0	98,4	100,2	109,9	101,1	100,4	101,7
Март	98,0	101,8	98,3	100,0	108,8	101,7	99,5	102,3
Апрель	97,9	101,2	98,3	100,4	108,2	101,8	99,5	105,2
Май	97,8	100,9	98,1	100,3	107,4	101,3	99,0	101,8
Июнь	97,8	99,9	97,9	99,5	107,1	100,9	99,8	101,9

В сельскохозяйственных организациях на конец июня 2016г. по сравнению с соответствующей датой 2015г. сократилось поголовье крупного рогатого скота на 1,1%, коров - на 1,5%, овец и коз - на 0,4%, поголовье свиней выросло на 9,9%, птицы - на 1,1%.

В I полугодии 2016г. в хозяйствах всех категорий, по расчетам, произведено **скота и птицы на убой** (в живом весе) 6,2 млн.тонн, **молока** - 15,2 млн.тонн, **яиц** - 21,8 млрд.штук.

Таблица 4

ПРОИЗВОДСТВО ОСНОВНЫХ ВИДОВ ПРОДУКЦИИ ЖИВОТНОВОДСТВА В ХОЗЯЙСТВАХ ВСЕХ КАТЕГОРИЙ

	Июнь 2016г., млн.тонн	В % к		I полугодие 2016г. в % к I полугодию 2015г.	Справочно		
		июню 2015г.	маю 2016г.		июнь 2015г. в % к		I полугодие 2015г. в % к I полугодию 2014г.
					июню 2014г.	маю 2015г.	
Скот и птица на убой (в живом весе)	1,0	106,0	95,4	106,0	104,5	96,2	104,8
Молоко	3,4	99,9	112,9	100,0	98,7	112,1	100,3
Яйца, млрд.штук	4,1	103,9	105,9	102,6	103,0	103,0	102,4



В сельскохозяйственных организациях в июне 2016г. по сравнению с июнем 2015г. производство скота и птицы на убой (в живом весе) выросло на 8,0% (в июне 2015г. по сравнению с июнем 2014г. - на 6,3%), молока - на 4,5% (сократилось на 0,1%), яиц - выросло на 6,4% (увеличилось на 5,2%).

Надоев молока на 1 корову в сельскохозяйственных организациях (кроме микропредприятий) в I полугодии 2016г. составили 2776 килограммов против 2670 килограммов в I полугодии 2015г., яйценоскость кур-несушек в сельскохозяйственных организациях (кроме субъектов малого предпринимательства) - 154 штуки яиц, как и год назад.

В I полугодии 2016г. в структуре производства скота и птицы на убой (в живом весе) отмечалось увеличение удельного веса производства свиней на убой по сравнению с предыдущим годом.

Таблица 5

**ПРОИЗВОДСТВО ОСНОВНЫХ ВИДОВ СКОТА И ПТИЦЫ НА УБОЙ
СЕЛЬСКОХОЗЯЙСТВЕННЫМИ ОРГАНИЗАЦИЯМИ**

	тыс. тонн	Июнь 2016г. в % к		доля производства отдельных видов скота и птицы в общем объеме производства скота и птицы на убой, %	I полу- годие 2016г. в % к I полу- годию 2015г.	Справочно I полу- годие 2015г. в % к I полу- годию 2014г.
		июню 2015г.	маю 2016г.			
Скот и птица на убой (в живом весе)	823,6	108,0	97,3	100	108,5	107,4
из них:						
крупный рогатый скот	73,5	104,1	101,4	8,9	103,6	98,9
свиньи	291,6	118,1	98,0	35,4	115,9	107,4
птица	455,1	103,1	95,9	55,3	105,3	109,0

Реализация продукции. В I полугодии 2016г. по сравнению с соответствующим периодом предыдущего года **возросла** продажа сельхозорганизациями основных продуктов сельского хозяйства.

За этот период реализовано по всем каналам 15,4 млн.тонн зерна, 5,0 млн.тонн скота и птицы (в живом весе), 7,3 млн.тонн молока, 15,1 млрд.штук яиц.

Таблица 6

**ОБЪЕМ РЕАЛИЗАЦИИ ОСНОВНЫХ СЕЛЬСКОХОЗЯЙСТВЕННЫХ ПРОДУКТОВ
СЕЛЬСКОХОЗЯЙСТВЕННЫМИ ОРГАНИЗАЦИЯМИ**

	Июнь 2016г., млн.тонн	В % к		I полу- годие 2016г. в % к I полу- годию 2015г.	Справочно		
		июню 2015г.	маю 2016г.		июнь 2015г. в % к		I полу- годие 2015г. в % к I полу- годию 2014г.
					июню 2014г.	маю 2015г.	
Зерно	1,7	87,5	82,4	118,6	140,9	95,9	107,6
Скот и птица (в живом весе)	0,8	106,7	98,1	108,5	106,9	100,0	106,5
Молоко	1,3	100,8	100,4	102,8	101,3	101,8	103,8
Яйца, млрд.штук	2,4	100,7	98,9	104,1	106,3	98,4	102,5

1.4.2. Лесозаготовки

Таблица 7

ПРОИЗВОДСТВО ОТДЕЛЬНЫХ ВИДОВ ПРОДУКЦИИ ПО ВИДУ ДЕЯТЕЛЬНОСТИ "ЛЕСОЗАГОТОВКИ"

	Июнь 2016г., млн.плотн.м ³	В % к		I полу- годие 2016г. в % к I полу- годию 2015г.
		июню 2015г.	маю 2016г.	
Бревна хвойных пород	5,9	100,2	136,0	105,7
Бревна лиственных пород	1,9	95,8	159,3	104,0
Древесина топливная	1,1	94,8	154,1	96,0
Древесина необработанная (включая жерди и колья) прочая	0,5	90,4	124,7	85,8

1.5. РЫБОЛОВСТВО И РЫБОВОДСТВО

Оборот организаций с основным видом деятельности "Рыболовство и рыбоводство" в июне 2016г. составил 19,6 млрд.рублей, что в действующих ценах на 27,4% больше, чем в соответствующем периоде предыдущего года, в I полугодии 2016г. - на 13,5% больше.

Таблица 1

РЫБА И ПРОЧАЯ ПРОДУКЦИЯ РЫБОЛОВСТВА И РЫБОВОДСТВА

	Июнь 2016г., тыс.тонн	В % к		I полу- годие 2016г. в % к I полу- годию 2015г.
		июню 2015г.	маю 2016г.	
Рыба живая, свежая или охлажденная	73,0	93,3	104,1	74,1
Ракообразные немороженные; устрицы; водные беспозвоночные прочие, живые, свежие или охлажденные	6,8	102,9	89,5	94,2

1.6. СТРОИТЕЛЬСТВО

Строительная деятельность. Объем работ, выполненных по виду деятельности "Строительство", в июне 2016г. составил 524,6 млрд.рублей, или 90,3% (в сопоставимых ценах) к уровню соответствующего периода предыдущего года, в I полугодии 2016г. - 2288,5 млрд.рублей, или 94,3%.

Таблица 1

ДИНАМИКА ОБЪЕМА РАБОТ, ВЫПОЛНЕННЫХ ПО ВИДУ ДЕЯТЕЛЬНОСТИ "СТРОИТЕЛЬСТВО"

	Млрд.рублей	В % к	
		соответствующему периоду предыдущего года	предыдущему периоду
2015г.			
Январь	257,7	93,3	31,7
Февраль	289,6	96,5	109,0
Март	385,0	95,1	138,5
I квартал	932,3	95,0	48,3
Апрель	391,7	92,6	101,5
Май	419,9	90,6	104,9
Июнь	548,3	91,9	130,0
II квартал	1359,9	91,7	144,3
I полугодие	2292,2	93,1	
Июль	523,7	88,2	95,7
Август	533,9	88,9	100,1
Сентябрь	587,9	91,4	108,8
III квартал	1645,5	89,6	116,6
Январь-сентябрь	3937,7	91,6	
Октябрь	573,0	90,8	97,6
Ноябрь	600,0	96,1	104,6
Декабрь	834,8	98,5	139,9
IV квартал	2007,8	95,6	117,6
Год	5945,5	93,0	
2016г.			
Январь	261,0	95,8	31,0
Февраль	307,4	100,4	114,3
Март	399,4	98,6	135,8
I квартал	967,8	98,4	51,1
Апрель	392,0	94,1	97,2
Май	404,1	91,0	101,2

	Млрд.рублей	В % к	
		соответствующему периоду предыдущего года	предыдущему периоду
Июнь	524,6	90,3	128,7
II квартал	1320,7	91,7	135,3
I полугодие	2288,5	94,3	



Таблица 2

**ДИНАМИКА ОБЩЕГО ОБЪЕМА ЗАКЛЮЧЕННЫХ ДОГОВОРОВ
СТРОИТЕЛЬНОГО ПОДРЯДА И ПРОЧИХ ЗАКАЗОВ (КОНТРАКТОВ)
(без субъектов малого предпринимательства)**

на начало месяца

	Объем заключенных договоров строительного подряда и прочих заказов (контрактов), млрд.рублей	Обеспеченность строительных организаций договорами и прочими заказами (контрактами), месяцев
2015г.		
Январь	620,6	1,9
Февраль	419,8	3,8
Март	453,2	3,6
Апрель	486,0	3,2
Май	457,7	2,8
Июнь	445,9	2,6
Июль	450,7	2,1
Август	464,8	2,3
Сентябрь	444,7	2,2
Октябрь	426,9	1,9

	<i>Объем заключенных договоров строительного подряда и прочих заказов (контрактов), млрд.рублей</i>	<i>Обеспеченность строительных организаций договорами и прочими заказами (контрактами), месяцев</i>
Ноябрь	414,4	1,9
Декабрь	404,9	2,0
2016г.		
Январь	394,5	1,4
Февраль	439,9	3,7
Март	420,2	3,1
Апрель	460,1	2,7
Май	500,6	3,0
Июнь	462,1	2,7
Июль	475,1	2,2

Ввод в действие (в эксплуатацию) зданий. Из числа введенных в действие в I полугодии 2016г. зданий 94,7% составляют здания жилого назначения.

Таблица 3

**ВВОД В ДЕЙСТВИЕ (В ЭКСПЛУАТАЦИЮ) ЗДАНИЙ ПО ИХ ВИДАМ
в I полугодии 2016 года**

	<i>Количество зданий, единиц</i>	<i>Общий строительный объем зданий, тыс.м³</i>	<i>Общая площадь зданий, тыс.м²</i>
Введено в действие зданий	117320	219116,2	49936,1
в том числе:			
жилого назначения	111063	156525,4	40096,1
нежилого назначения	6257	62590,8	9840,0
из них зданий:			
промышленных	1001	16596,0	1643,9
сельскохозяйственных	750	8911,0	1660,4
коммерческих	2237	20143,7	3341,1
административных	394	4011,4	813,6
учебных	191	2988,2	676,0
здравоохранения	180	924,8	205,2
других	1504	9015,6	1499,7

Стройки. В соответствии с федеральной адресной инвестиционной программой, утвержденной Минэкономразвития России на 2016г. (с уточнениями на 1 июля 2016г.), выделены ассигнования в размере 636,6 млрд.рублей, из них из федерального бюджета - 618,6 млрд.рублей на строительство 1677 объектов капитального строительства, приобретение объектов недвижимости и реализацию мероприятий (укрупненных инвестиционных проектов) (далее - объекты). Из общего количества объектов по 471 объекту было намечено провести только проектные и изыскательские работы. Из 489 объектов, намеченных к вводу в 2016г., в I полугодии 2016г. введено в эксплуатацию 15 объектов, из них 13 - на полную мощность, 2 объекта - частично.

**ОБЪЕКТЫ, ПРЕДУСМОТРЕННЫЕ
ФЕДЕРАЛЬНОЙ АДРЕСНОЙ ИНВЕСТИЦИОННОЙ ПРОГРАММОЙ**

единиц

	Количество объектов на 2016г.		Введено (приобретено, выполнено) в I полугодии 2016г.		Лимит бюджетных ассигнований на 2016г., млн.рублей		Фактически использовано за счет всех источников финансирования в I полугодии 2016г., млн.рублей
	всего	в том числе со сроком ввода в 2016г.	на полную мощность	частично	всего	в том числе из федерального бюджета	
Всего	1677	489	13	2	636649,4	618611,2	109179,3
в том числе по видам экономической деятельности:							
сельское хозяйство, охота и лесное хозяйство	151	27	1	-	7192,5	7192,5	1443,0
рыболовство и рыбоводство	13	3	-	-	1576,5	1576,5	12,5
обрабатывающие производства	5	4	-	-	1185,4	1185,4	-
производство и распределение электроэнергии, газа и воды	34	6	-	-	28245,9	28245,9	-
строительство	68	18	-	-	11411,7	11301,0	576,7
транспорт и связь	400	159	7	-	354119,5	345429,9	75560,2
операции с недвижимым имуществом, аренда и предоставление услуг	355	56	-	-	46749,2	43017,6	4084,2
государственное управление и обеспечение военной безопасности; социальное страхование	211	59	4	1	45833,1	45833,1	6300,0
образование	131	36	-	1	33971,5	33344,0	2775,8
здравоохранение и предоставление социальных услуг	104	39	1	-	41635,0	40113,8	9048,9
предоставление прочих коммунальных, социальных и персональных услуг	199	80	-	-	62815,6	59458,0	9351,1
другие виды деятельности	6	2	-	-	1913,5	1913,5	26,9

На 1 июля 2016г. на 310 объектах (без объектов, по которым проводятся проектные и изыскательские работы для строительства будущих лет) техническая готовность составляла от 51,0% до 99,9%.

В счет годового лимита в I полугодии 2016г. профинансировано из федерального бюджета 223,0 млрд.рублей (36,1%), из них на объекты транспорта и связи - 177,4 млрд.рублей (51,3%), сельского хозяйства - 3,0 млрд.рублей (41,8%), здравоохранения и предоставления социальных услуг - 11,3 млрд.рублей (28,2%), государственного управления и обеспечения военной безопасно-

сти; социального страхования - 7,7 млрд.рублей (16,7%), образования - 5,2 млрд.рублей (15,4%), строительства - 0,6 млрд.рублей (5,5%). Из бюджетов субъектов Российской Федерации и прочих источников профинансировано 7,6 млрд.рублей.

На 1 июля 2016г. полностью профинансировано 468 объектов.

Ввод в действие производственных мощностей и объектов.

Таблица 5

ВВОД В ДЕЙСТВИЕ ПРОИЗВОДСТВЕННЫХ МОЩНОСТЕЙ

	<i>I полугодие 2016г.</i>	<i>Справочно I полугодие 2015г.</i>
Помещения для скота, тыс. мест		
крупного рогатого скота	37,2	26,6
свиней	219,3	357,1
овец	4,8	3,5
Помещения для птицы, тыс. птицемест	750,7	2344,4
Скважины эксплуатационного бурения, единиц		
нефтяные	1728	1643
газовые	15	27
Мощности по добыче угля, тыс. тонн	1000,0	1000,0
Мощности по производству:		
хлебобулочных изделий, тонн в сутки	38,6	50,8
колбасных изделий, тонн в смену	25,5	12,2
цельномолочной продукции, тонн в смену	151,8	51,0
Предприятия комбикормовые, тонн в сутки	2000,0	1222,0
Цехи комбикормовые, тонн в сутки	342,5	70,0
Пиломатериалы, тыс.м ³	172,5	355,3
Электростанции турбинные, тыс.кВт	479,8	135,0
Линии электропередачи напряжением 35 кВ и выше, км	282,8	733,1
Линии электропередачи для электрификации сельского хозяйства напряжением 6-20 кВ, км	558,8	990,7
Линии электропередачи для электрификации сельского хозяйства напряжением 0,4 кВ, км	1343,3	2058,5
Трансформаторные понизительные подстанции напряжением 35 кВ и выше, тыс.кВ·А	753,3	862,6
Станции технического обслуживания легковых автомобилей, единиц	100	104
Торговые предприятия, тыс.м ² торговой площади	948,3	1051,8
Рынки и павильоны, торговых мест	362	599
Предприятия общественного питания, тыс. посадочных мест	6,1	10,9
Новые железнодорожные линии, км	19,1	9,7

	<i>I полугодие 2016г.</i>	<i>Справочно I полугодие 2015г.</i>
Газопроводы магистральные и отводы от них, км	889,7	84,2
Автомобильные дороги с твердым покрытием, км	260,9	334,9
в том числе:		
общего пользования	221,7	291,0
необщего пользования	39,2	43,9
Мосты		
единиц	46	19
погон.м	3447,6	1382,0
Зерносеменовохранилища, тыс.тонн единовременного хранения	259,1	74,6
Зерносушилки стационарные, тонн в час	340,0	152,6
Хранилища для картофеля, овощей и фруктов, тыс.тонн единовременного хранения	66,8	38,8
Городские АТС, тыс. номеров	13,5	3,2
Подвижная радиотелефонная связь, тыс. номеров	5,0	202,0
Радиорелейные линии связи, тыс.км	2,3	5,5

Жилищное строительство. В июне 2016г. построено 97,6 тыс. новых квартир, в I полугодии 2016г. - 442,2 тыс. квартир.

Таблица 6

ДИНАМИКА ВВОДА В ДЕЙСТВИЕ ЖИЛЫХ ДОМОВ

	<i>Млн.м² общей площади</i>	<i>В % к</i>	
		<i>соответствующему периоду предыдущего года</i>	<i>предыдущему периоду</i>
2015г.			
Январь	6,2	128,1	
Февраль	6,1	147,1	98,6
Март	6,3	127,4	103,9
I квартал	18,6	133,5	52,3
Апрель	5,0	116,1	78,9
Май	4,7	101,1	93,0
Июнь	6,4	93,6	137,5
II квартал	16,1	102,0	86,2
I полугодие	34,7	116,8	
Июль	5,5	94,0	85,6
Август	5,2	92,5	95,7

	Млн.м ² общей площади	В % к	
		соответствующему периоду предыдущего года	предыдущему периоду
Сентябрь	7,0	94,7	133,0
III квартал	17,7	93,8	110,2
Январь-сентябрь	52,4	107,9	
Октябрь	7,0	87,7	99,8
Ноябрь	7,8	99,0	112,5
Декабрь	18,1	91,9	231,6
IV квартал	32,9	92,5	186,1
Год	85,3	101,4	
2016г.			
Январь	5,5	88,7	
Февраль	4,7	76,9	85,6
Март	5,4	85,3	115,3
I квартал	15,6	83,7	47,4
Апрель	4,7	93,3	86,3
Май	4,4	94,6	94,3
Июнь	6,8	106,8	155,3
II квартал	15,9	99,1	102,0
I полугодие	31,5	90,8	

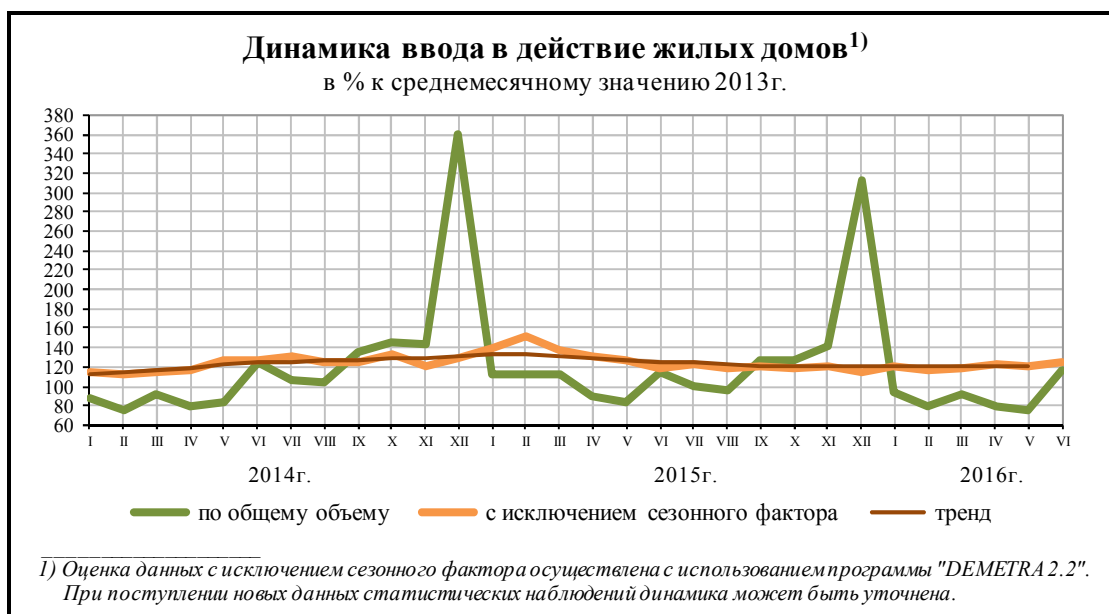

Индивидуальными застройщиками построено 13,8 млн.кв.метров общей площади жилых домов, или 43,9% от общего объема жилья, введенного в I полугодии 2016 года.

Строительство объектов социально-культурной сферы.

Таблица 7

ВВОД В ДЕЙСТВИЕ МОЩНОСТЕЙ И ОБЪЕКТОВ СОЦИАЛЬНО-КУЛЬТУРНОЙ СФЕРЫ

	<i>1 полугодие 2016г.</i>	<i>Справочно 1 полугодие 2015г.</i>
Газовые сети, км	2810,5	3031,2
Тепловые сети, км	37,7	34,2
Водопровод, км	335,0	862,8
Канализация, км	102,3	128,3
Гостиницы, мест	3262	5344
Дома отдыха, мест	421	227
Образовательные организации высшего образования, м ² общей площади учебно-лабораторных зданий	108698,3	18074,2
Профессиональные образовательные организации, м ² общей площади учебно-лабораторных зданий	7046,0	8919,0
Общеобразовательные организации, ученических мест	8953	8463
Дошкольные образовательные организации, мест	20331	22359
Больничные организации, коек	946	956
Амбулаторно-поликлинические организации, посещений в смену	3421	6342
Дома-интернаты для престарелых, инвалидов (взрослых и детей), мест	156	50
Учреждения культуры клубного типа, мест	3144	3171
Торгово-развлекательные центры, тыс.м ² общей площади	711,1	265,3
Торгово-офисные центры, тыс.м ² общей площади	311,1	225,6
Культовые сооружения, единиц	73	108
<i>1) Без профессиональных образовательных организаций начального образования.</i>		

В I полугодии 2016г. введены следующие объекты туризма и спорта: туристские базы на 78 мест, 10 плавательных бассейнов с длиной дорожек 25 метров и 50 метров, 4 спортивных сооружения с искусственным льдом площадью 15,9 тыс.кв.метров, 55 физкультурно-оздоровительных комплексов, спортивные залы площадью 23,4 тыс.кв.метров, горнолыжная трасса протяженностью 1,4 тыс.метров.

1.7. ТРАНСПОРТ

Грузовые перевозки.

В I полугодии 2016г. грузооборот транспорта, по предварительным данным, составил 2502,4 млрд.тонно-километров, в том числе железнодорожного - 1140,9 млрд., автомобильного - 104,8 млрд., морского - 22,7 млрд., внутреннего водного - 25,9 млрд., воздушного - 3,0 млрд., трубопроводного - 1205,2 млрд.тонно-километров.

Таблица 1

ГРУЗОБОРОТ ПО ВИДАМ ТРАНСПОРТА

	Июнь 2016г., млрд.т-км	В % к		I полу- годие 2016г. в % к I полу- годию 2015г.	Справочно		
		июню 2015г.	маю 2016г.		июнь 2015г. в % к		I полу- годие 2015г. в % к I полу- годию 2014г.
					июню 2014г.	маю 2015г.	
Грузооборот транспорта	405,9	101,8	97,3	101,3	96,9	96,2	97,8
в том числе:							
железнодорожного	188,5	102,0	96,3	101,5	98,0	97,3	99,3
автомобильного	20,9	108,2	117,4	100,1	92,5	108,2	92,4
морского	3,5	108,9	97,4	134,8	135,9	119,8	109,5
внутреннего водного	8,7	101,8	116,8	101,2	79,5	105,6	80,5
воздушного (транспортная авиация) ¹⁾	0,5	119,1	99,2	113,2	104,4	94,7	111,1
трубопроводного	183,8	100,7	95,7	100,6	96,7	93,4	97,2

1) По данным Росавиации.

Таблица 2

ДИНАМИКА ГРУЗОБОРОТА ТРАНСПОРТА

	Млрд.т-км	В % к	
		соответствующему периоду предыдущего года	предыдущему периоду
2015г.			
Январь	424,5	96,1	95,8
Февраль	390,6	98,6	92,0
Март	433,7	100,6	111,0
I квартал	1248,7	98,4	95,2
Апрель	409,3	98,8	94,4
Май	414,4	96,1	101,2
Июнь	398,8	96,9	96,2
II квартал	1222,6	97,2	97,9
I полугодие	2471,3	97,8	
Июль	419,8	101,9	105,3
Август	413,7	100,6	98,6
Сентябрь	422,3	101,0	102,1
III квартал	1255,8	101,2	102,7
Январь-сентябрь	3727,1	98,9	

	Млрд. т-км	В % к	
		соответствующему периоду предыдущего года	предыдущему периоду
Октябрь	460,0	104,5	108,9
Ноябрь	444,1	103,4	96,5
Декабрь	459,3	103,7	103,4
IV квартал	1363,4	103,9	108,6
Год	5090,5	100,2	
2016г.			
Январь	428,5	100,9	93,3
Февраль	405,8	103,9	94,7
Март	432,6	99,8	106,6
I квартал	1267,0	101,5	92,9
Апрель	412,3	100,7	95,3
Май ¹⁾	417,2	100,7	101,2
Июнь	405,9	101,8	97,3
II квартал	1235,4	101,0	97,5
I полугодие	2502,4	101,3	

1) Данные изменены за счет уточнения респондентами ранее предоставленной оперативной информации.

Таблица 3

ПЕРЕВОЗКИ ГРУЗОВ ТРАНСПОРТОМ

	Июнь 2016г., млн. тонн	В % к		I полугодие 2016г. в % к I полугодию 2015г.	Справочно		
		июню 2015г.	маю 2016г.		июнь 2015г. в % к		I полугодие 2015г. в % к I полугодию 2014г.
					июню 2014г.	маю 2015г.	
Перевозки грузов транспортом	675,9	108,6	114,6	101,4	92,4	105,5	91,6
в том числе:							
железнодорожным	101,7	104,3	98,5	101,9	96,6	97,4	98,3
автомобильным	478,7	111,8	122,3	101,7	90,9	109,9	88,9
морским	1,6	100,9	99,1	109,6	124,9	113,3	116,3
внутренним водным	15,7	94,5	132,2	93,0	91,5	113,5	94,1
воздушным (транспортная авиация) ¹⁾	0,07	85,0	94,8	87,0	105,4	97,2	104,9
трубопроводным	78,1	100,1	95,8	100,5	95,2	93,4	95,8
в том числе:							
газ	30,7	96,8	91,6	100,2	90,1	90,0	90,6
нефть	44,6	102,6	98,9	100,8	98,9	95,5	100,8
нефтепродукты	2,9	97,1	97,7	99,9	101,7	101,1	101,5

1) По данным Росавиации.

Пассажирские перевозки.

Пассажирооборот транспорта общего пользования в I полугодии 2016г. составил 201,6 млрд.пасс.-километров, в том числе железнодорожного - 53,3 млрд., автомобильного - 57,3 млрд., воздушного - 91,0 млрд.пасс.-километров.

Таблица 4

**ПАССАЖИРОБОРОТ
ТРАНСПОРТА ОБЩЕГО ПОЛЬЗОВАНИЯ**

	Июнь 2016г., млрд. пасс.-км	В % к		I полу- годие 2016г. в % к I полу- годию 2015г.	Справочно		
		июню 2015г.	маю 2016г.		июнь 2015г. в % к		I полу- годие 2015г. в % к I полу- годию 2014г.
					июню 2014г.	маю 2015г.	
Пассажирооборот транспорта общего пользования	42,1	92,2	116,4	94,5	96,7	117,1	94,2
в том числе:							
железнодорожного	12,1	102,7	124,6	100,7	92,4	124,2	91,6
автомобильного (автобусы)	9,9	99,8	99,4	100,2	97,2	100,9	96,5
воздушного (транспортная авиация) ¹⁾	19,9	83,8	121,6	88,2	98,7	121,5	94,2
<i>1) По данным Росавиации.</i>							

Таблица 5

ДИНАМИКА ПАССАЖИРОБОРОТА ТРАНСПОРТА ОБЩЕГО ПОЛЬЗОВАНИЯ

	Млрд. пасс.-км	В % к	
		соответствующему периоду предыдущего года	предыдущему периоду
2015г.			
Январь	33,6	93,7	93,7
Февраль	28,9	91,4	86,0
Март	32,9	91,2	113,8
I квартал	95,4	92,1	85,2
Апрель	33,3	93,9	101,3
Май	39,0	96,6	117,0
Июнь	45,6	96,7	117,1
II квартал	117,9	95,9	123,5
I полугодие	213,3	94,2	
Июль	52,7	98,1	115,5
Август	54,0	97,7	102,5
Сентябрь	43,8	97,6	81,1
III квартал	150,5	97,8	127,7
Январь-сентябрь	363,8	95,6	
Октябрь	37,2	94,2	85,0
Ноябрь	32,7	89,3	87,8
Декабрь	32,2	89,6	98,5
IV квартал	102,0	91,1	67,8
Год	465,8	94,6	
2016г.			
Январь	31,3	93,1	97,3
Февраль	28,3	97,7	90,3

	Млрд. пасс.-км	В % к	
		соответствующему периоду предыдущего года	предыдущему периоду
Март	31,5	95,8	111,6
I квартал	91,1	95,4	89,3
Апрель	32,4	97,3	102,8
Май ¹⁾	36,1	92,7	111,5
Июнь	42,1	92,2	116,4
II квартал	110,6	93,8	121,4
I полугодие	201,6	94,5	

1) Данные изменены за счет уточнения респондентами ранее предоставленной оперативной информации.

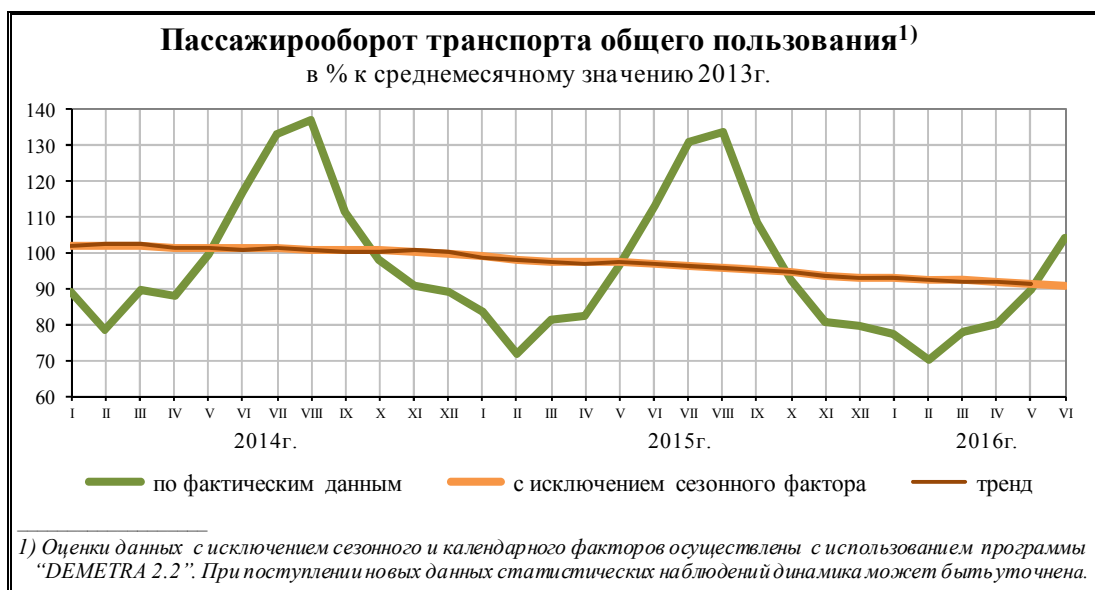

Аварийность на транспорте.

Таблица 6

ЧИСЛО ПРОИСШЕСТВИЙ, ПОГИБШИХ И РАНЕНЫХ НА ТРАНСПОРТЕ в I полугодии

	Число происшествий, единиц		Число погибших, человек		Число раненых, человек	
	2016г.	справочно 2015г.	2016г.	справочно 2015г.	2016г.	справочно 2015г.
На железнодорожном транспорте общего пользования ¹⁾	6	5	-	1	-	-
На автомобильных дорогах и улицах, тысяч ²⁾	72,9	80,2	8,1	9,8	92,3	101,2
На морском транспорте ^{1),3)}	18	11	4	-	-	1
На воздушном транспорте ⁴⁾	25	19	24	9	13	10

1) По данным Ространснадзора. По железнодорожному транспорту данные за январь-май.
2) По данным МВД России.
3) Без учета аварийных случаев с рыбопромысловыми судами.
4) По данным Росавиации.

2. РЫНКИ ТОВАРОВ И УСЛУГ

2.1. РОЗНИЧНАЯ ТОРГОВЛЯ

Оборот розничной торговли в июне 2016г. составил 2262,0 млрд.рублей, что в сопоставимых ценах составляет 94,1% к соответствующему периоду предыдущего года, в I полугодии 2016г. - 13156,9 млрд.рублей, или 94,3%.

Таблица 1

ДИНАМИКА ОБОРОТА РОЗНИЧНОЙ ТОРГОВЛИ

	Млрд.рублей	В % к	
		соответствующему периоду предыдущего года	предыдущему периоду
2015г.			
Январь	2050,5	95,6	66,7
Февраль	2024,4	92,6	96,3
Март	2196,6	91,1	106,8
I квартал	6271,5	93,0	76,1
Апрель	2158,9	90,2	97,6
Май	2213,7	90,6	102,2
Июнь	2223,3	90,4	100,4
II квартал	6595,9	90,4	102,2
I полугодие	12867,4	91,6	
Июль	2301,1	90,5	103,2
Август	2376,7	90,6	103,1
Сентябрь	2322,6	89,3	97,0
III квартал	7000,4	90,1	105,3
Январь-сентябрь	19867,8	91,1	
Октябрь	2385,2	88,7	101,6
Ноябрь	2387,3	87,8	99,0
Декабрь	2898,1	85,9	120,5
IV квартал	7670,6	87,3	106,6
Год	27538,4	90,0	
2016г.			
Январь	2126,2	93,6	72,8
Февраль	2098,6	95,3	98,0
Март	2220,3	93,8	105,1
I квартал	6445,1	94,2	82,1
Апрель	2210,5	95,1	99,0
Май	2239,3	93,9	100,8

	Млрд.рублей	В % к	
		соответствующему периоду предыдущего года	предыдущему периоду
Июнь	2262,0	94,1	100,6
II квартал	6711,8	94,4	102,4
I полугодие	13156,9	94,3	



В июне 2016г. оборот розничной торговли на 93,0% формировался **торгующими организациями и индивидуальными предпринимателями**, осуществляющими деятельность вне рынка, доля **розничных рынков и ярмарок** составила 7,0% (в июне 2015г. - 92,2% и 7,8% соответственно).

Таблица 2

**ОБОРОТ РОЗНИЧНОЙ ТОРГОВЛИ ТОРГУЮЩИХ ОРГАНИЗАЦИЙ
И ПРОДАЖА ТОВАРОВ НА РОЗНИЧНЫХ РЫНКАХ И ЯРМАРКАХ**

	Июнь 2016г., млрд. рублей	В % к		I полугодие 2016г. в % к I полугодию 2015г.	Справочно		
		июню 2015г.	маю 2016г.		июль 2015г. в % к		I полугодие 2015г. в % к I полугодию 2014г.
					июню 2014г.	маю 2015г.	
Всего	2262,0	94,1	100,6	94,3	90,4	100,4	91,6
в том числе:							
оборот розничной торговли торгующих организаций ¹⁾	2103,5	94,8	100,6	95,2	91,1	100,5	92,3
продажа товаров на розничных рынках и ярмарках	158,5	84,9	100,3	83,4	82,9	98,8	84,6

1) Включая индивидуальных предпринимателей, осуществляющих розничную торговлю вне рынка.

В июне 2016г. в структуре оборота розничной торговли удельный вес **пищевых продуктов, включая напитки, и табачных изделий** составил 48,9%, **непродовольственных товаров** - 51,1% (в июне 2015г. - 48,7% и 51,3% соответственно).

Таблица 3

**ДИНАМИКА ОБОРОТА РОЗНИЧНОЙ ТОРГОВЛИ
ПИЩЕВЫМИ ПРОДУКТАМИ, ВКЛЮЧАЯ НАПИТКИ, И ТАБАЧНЫМИ ИЗДЕЛИЯМИ,
НЕПРОДОВОЛЬСТВЕННЫМИ ТОВАРАМИ**

	<i>Пищевые продукты, включая напитки, и табачные изделия</i>			<i>Непродовольственные товары</i>		
	<i>млрд. рублей</i>	<i>в % к</i>		<i>млрд. рублей</i>	<i>в % к</i>	
		<i>соответ- ствующему периоду преды- дущего года</i>	<i>предыдущему периоду</i>		<i>соответ- ствующему периоду преды- дущего года</i>	<i>предыдущему периоду</i>
2015г.						
Январь	1001,7	94,6	69,8	1048,8	96,5	64,1
Февраль	1000,2	92,4	96,8	1024,2	92,6	95,8
Март	1087,2	92,4	106,9	1109,4	89,8	106,7
I квартал	3089,1	93,1	78,7	3182,4	92,9	73,9
Апрель	1065,7	91,1	97,5	1093,2	89,3	97,7
Май	1093,3	91,0	102,4	1120,4	90,0	102,0
Июнь	1083,0	90,7	99,3	1140,3	90,0	101,4
II квартал	3242,0	90,9	102,1	3353,9	89,8	102,3
I полугодие	6331,1	92,0		6536,3	91,3	
Июль	1116,2	91,0	103,1	1184,9	90,0	103,3
Август	1132,2	90,2	101,9	1244,5	91,0	104,2
Сентябрь	1113,9	90,4	97,9	1208,7	88,3	96,2
III квартал	3362,3	90,5	104,0	3638,1	89,8	106,5
Январь-сентябрь	9693,4	91,5		10174,4	90,7	
Октябрь	1152,3	89,9	102,1	1232,9	87,7	101,1
Ноябрь	1158,5	89,8	99,1	1228,8	86,0	98,9
Декабрь	1415,1	90,0	120,7	1483,0	82,4	120,3
IV квартал	3725,9	89,9	107,6	3944,7	85,1	105,8
Год	13419,3	91,0		14119,1	89,1	
2016г.						
Январь	1048,7	94,4	73,3	1077,5	92,9	72,3
Февраль	1048,5	96,8	99,3	1050,1	93,9	96,8
Март	1103,0	94,7	104,6	1117,3	92,9	105,6
I квартал	3200,2	95,3	83,4	3244,9	93,2	80,9
Апрель	1091,6	95,6	98,3	1118,9	94,7	99,6
Май	1105,6	94,0	100,7	1133,7	93,8	100,9
Июнь	1105,4	94,3	99,6	1156,6	93,9	101,5
II квартал	3302,6	94,6	101,4	3409,2	94,1	103,3
I полугодие	6502,8	94,9		6654,1	93,7	



Таблица 4

**ОБЪЕМ И СТРУКТУРА ПРОДАЖИ
АЛКОГОЛЬНЫХ НАПИТКОВ НАСЕЛЕНИЮ**

	I полугодие 2016г.			Июнь 2016г.		Справочно I полугодие 2015г.		
	млн. дкл	в % к		млн. дкл	в % к июню 2015г.	млн. дкл	в % к	
		I полу- годию 2015г.	итого, в абсо- лютном алкоголе				I полу- годию 2014г.	итого, в абсо- лютном алкоголе
Алкогольные напитки								
в абсолютном алкоголе	47,5	98,4	100	8,3	97,9	48,3	90,9	100
из них в натуральном выражении:								
водка и ликероводочные изделия	47,4	98,8	38,9	7,6	100,5	48,0	87,4	38,8
коньяки, коньячные напитки (включая бренди, кальвадосы)	4,9	97,2	4,1	0,8	97,4	5,1	92,8	4,2
напитки слабоалкогольные (с содержанием этилового спирта не более 9%)	4,5	88,1	0,7	0,7	88,7	5,1	56,9	0,7
винодельческая продукция (без шампанских и игристых вин)	41,3	99,7	10,4	6,9	95,8	41,4	97,8	10,3
из нее вино	26,5	99,6	6,2	4,4	95,4	26,6	96,3	6,1
шампанские и игристые вина	10,0	95,5	2,3	1,6	97,7	10,5	91,1	2,4
пиво, кроме коктейлей пивных и напитка солодового	388,7	98,4	40,4	73,6	96,4	395,0	91,6	40,4
напитки, изготавливаемые на основе пива	27,9	92,8	2,9	5,6	96,3	30,1	117,3	3,0
прочая алкогольная продукция (сидр, пуаре, медовуха и др.)	1,7	123,9	0,3	0,4	141,7	1,4	в 3,0р.	0,2

Таблица 5

ТОВАРНЫЕ ЗАПАСЫ В ОРГАНИЗАЦИЯХ РОЗНИЧНОЙ ТОРГОВЛИ

на конец месяца

	<i>Товарные запасы, млрд.рублей</i>	<i>Уровень запасов, в днях торговли</i>
2015г.		
Январь	1000,0	36
Февраль	1008,9	36
Март	1042,6	35
Апрель	1072,8	37
Май	1065,8	36
Июнь	1069,4	36
Июль	1073,3	36
Август	1083,9	36
Сентябрь	1095,4	37
Октябрь	1138,5	37
Ноябрь	1169,5	38
Декабрь	1261,8	33
2016г.		
Январь	1138,2	38
Февраль	1151,9	38
Март	1180,7	38
Апрель	1181,8	38
Май	1169,6	38
Июнь	1175,9	38

Таблица 6

**ИЗМЕНЕНИЕ ПРОДАЖИ И ЗАПАСОВ ОСНОВНЫХ ПРОДУКТОВ ПИТАНИЯ
И НЕПРОДОВОЛЬСТВЕННЫХ ТОВАРОВ В ОРГАНИЗАЦИЯХ РОЗНИЧНОЙ ТОРГОВЛИ,
НЕ ОТНОсяЩИХСЯ К СУБЪЕКТАМ МАЛОГО ПРЕДПРИНИМАТЕЛЬСТВА**

в сопоставимых ценах

	<i>Продано в июне 2016г. в % к маю 2016г.</i>	<i>Запасы на 1 июля 2016г. в % к запасам на 1 июня 2016г.</i>	<i>Обеспеченность запасами, в днях торговли</i>	
			<i>на 1 июля 2016г.</i>	<i>справочно на 1 июня 2016г.</i>
Мясо (включая мясо домашней птицы и дичи), продукты и консервы из мяса	100,2	100,2	8	8
из них:				
мясо животных	100,2	100,9	7	7
мясо домашней птицы	95,8	100,2	4	4
продукты из мяса	102,9	100,2	8	8
консервы из мяса	104,9	100,1	42	44
Рыба и морепродукты	95,6	93,3	23	24
из них консервы и пресервы из рыбы и морепродуктов	96,6	93,6	29	30

	Продано в июне 2016г. в % к маю 2016г.	Запасы на 1 июля 2016г. в % к запасам на 1 июня 2016г.	Обеспеченность запасами, в днях торговли	
			на 1 июля 2016г.	справочно на 1 июня 2016г.
Животные масла	95,9	97,2	8	8
Растительные масла	97,9	94,2	25	26
Молочные продукты	96,2	99,4	10	10
из них:				
сыры жирные	99,1	100,1	15	14
консервы молочные сухие, сублимированные	92,9	96,8	61	58
цельномолочная продукция	94,6	99,3	6	5
из нее:				
молоко питьевое	94,8	99,1	5	5
молочные напитки	80,0	99,3	12	10
Яйцо птицы	102,0	105,2	6	6
Сахар	125,1	113,2	15	17
Кондитерские изделия	94,2	92,6	24	25
Чай	92,3	100,9	40	36
Соль	103,0	96,4	20	22
Хлеб и хлебобулочные изделия	95,7	93,7	4	4
Мука	101,5	94,8	20	21
Крупа	93,2	93,3	19	19
Макаронные изделия	97,7	97,9	22	22
Свежий картофель	103,6	100,2	5	5
Свежие овощи	94,9	105,2	4	4
Свежие фрукты	97,1	101,8	5	5
Верхняя одежда	96,3	96,2	92	92
Обувь кожаная	91,8	95,7	152	145
Компьютеры в полной комплектации	115,7	99,0	48	56
Мобильные телефоны	113,3	104,7	55	60
Телевизоры	110,6	93,4	64	76
Холодильники и морозильники	120,4	99,2	41	49
Стиральные машины	106,2	98,2	36	39
Мебель бытовая	104,6	97,9	36	38
Строительные материалы	109,1	101,9	50	53
Автомобили легковые ¹⁾	100,0	113,4	41	36
Бензины автомобильные ¹⁾	105,4	105,2	7	7
Газовое моторное топливо ¹⁾	103,1	109,1	6	6
Фармацевтические, медицинские и ортопедические товары	98,9	108,6	52	47
из них лекарственные средства	100,5	107,8	49	45

1) С учетом данных по организациям других видов деятельности, осуществляющим розничную торговлю.

2.2. РЕСТОРАНЫ, КАФЕ И БАРЫ

Оборот общественного питания в июне 2016г. составил 107,5 млрд.рублей, или 96,8% (в сопоставимых ценах) к соответствующему периоду предыдущего года, в I полугодии 2016г. - 615,9 млрд.рублей, или 96,3%.

Таблица 1

ДИНАМИКА ОБОРОТА ОБЩЕСТВЕННОГО ПИТАНИЯ

	Млрд. рублей	В % к	
		соответствующему периоду предыдущего года	предыдущему периоду
2015г.			
Январь	94,0	97,5	70,4
Февраль	94,1	96,5	98,7
Март	99,8	94,8	104,9
I квартал	287,9	96,2	78,3
Апрель	102,1	94,9	101,3
Май	103,1	93,2	100,5
Июнь	104,6	92,2	100,9
II квартал	309,8	93,4	104,8
I полугодие	597,7	94,7	
Июль	107,4	92,9	102,3
Август	110,2	93,2	102,0
Сентябрь	118,5	96,4	107,0
III квартал	336,1	94,2	106,9
Январь-сентябрь	933,8	94,5	
Октябрь	119,6	96,4	100,7
Ноябрь	113,8	93,9	94,3
Декабрь	133,5	92,7	116,7
IV квартал	366,9	94,2	107,5
Год	1300,7	94,5	
2016г.			
Январь	97,0	95,0	72,1
Февраль	96,5	95,3	99,0
Март	101,3	94,9	104,5
I квартал	294,8	95,1	78,9
Апрель	105,5	97,2	103,7
Май	108,1	98,6	102,0
Июнь	107,5	96,8	99,1
II квартал	321,1	97,5	107,5
I полугодие	615,9	96,3	

2.3. РЫНОК ПЛАТНЫХ УСЛУГ НАСЕЛЕНИЮ

В июне 2016г., по предварительным данным, населению было оказано **платных услуг** на 684,8 млрд.рублей, в I полугодии 2016г. - на 4028,5 млрд.рублей. Удельный вес расходов на оплату услуг в потребительских расходах населения в июне 2016г. составил 21,7% против 21,3% в июне 2015 года.

Таблица 1

ДИНАМИКА ОБЪЕМА ПЛАТНЫХ УСЛУГ НАСЕЛЕНИЮ

	<i>В сопоставимых ценах в % к</i>	
	<i>соответствующему периоду предыдущего года</i>	<i>предыдущему периоду</i>
2015г.¹⁾		
Январь	100,6	88,1
Февраль	98,9	100,3
Март	99,5	103,8
I квартал	99,7	93,3
Апрель	97,5	98,6
Май	97,0	96,8
Июнь	98,5	103,7
II квартал	98,1	100,3
I полугодие	98,6	
Июль	97,9	100,2
Август	97,1	99,9
Сентябрь	97,5	100,8
III квартал	97,4	101,7
Январь-сентябрь	98,2	
Октябрь	97,6	100,8
Ноябрь	97,5	99,8
Декабрь	97,0	106,1
IV квартал	97,3	103,1
Год	98,0	
2016г.		
Январь	96,9	87,5
Февраль	100,4	104,1
Март	99,0	102,5
I квартал	98,8	94,2
Апрель	99,7	99,2
Май ²⁾	100,7	97,8
Июнь	98,0	101,0
II квартал	99,3	100,9
I полугодие	99,1	
<p>1) Относительные показатели в % к соответствующему периоду предыдущего года (за все периоды 2015г.) и в % к предыдущему периоду (за январь и I квартал 2015г.) в целях обеспечения статистической сопоставимости данных рассчитаны без учета сведений по Республике Крым и г. Севастополю.</p> <p>2) Данные изменены за счет уточнения респондентами ранее предоставленной информации.</p>		



Таблица 2

ОБЪЕМ ПЛАТНЫХ УСЛУГ НАСЕЛЕНИЮ ПО ВИДАМ

	млрд. рублей	Июнь 2016г.			I полугодие 2016г. в % к I полугодию 2015г.
		в % к			
		июню 2015г.	маю 2016г.	итогу	
Платные услуги	684,8	98,0	101,0	100	99,1
в том числе:					
бытовые	73,5	98,2	102,0	10,7	98,4
транспортные	148,8	100,9	108,2	21,7	101,3
связи	104,3	95,2	100,5	15,2	96,7
жилищные	45,2	100,3	99,6	6,6	101,3
услуги гостиниц и аналогичных средств размещения	19,6	110,6	117,4	2,9	109,0
коммунальные	127,1	97,3	90,7	18,6	99,0
культуры	12,3	101,9	95,6	1,8	103,3
туристские	15,3	90,1	132,9	2,2	88,6
физической культуры и спорта	4,4	108,5	92,4	0,6	107,2
медицинские	45,1	96,9	99,7	6,6	100,9
санаторно-оздоровительные	12,5	97,5	136,9	1,8	98,1
ветеринарные	1,4	99,6	95,8	0,2	99,6
системы образования	41,4	98,2	93,1	6,0	98,2
социальные услуги, предоставляемые гражданам пожилого возраста и инвалидам	1,5	... ¹⁾	... ¹⁾	0,2	... ¹⁾
прочие виды платных услуг	32,4	... ¹⁾	... ¹⁾	4,9	... ¹⁾

1) Не рассчитывается индекс цен.

Таблица 3

ОБЪЕМ БЫТОВЫХ УСЛУГ НАСЕЛЕНИЮ ПО ВИДАМ

	млн. рублей	Июнь 2016г.			I полугодие 2016г. в % к I полугодию 2015г.
		в % к			
		июню 2015г.	маю 2016г.	итогу	
Бытовые услуги	73504,8	98,2	102,0	100	98,4
в том числе:					
ремонт, окраска и пошив обуви	947,3	93,7	98,1	1,3	94,7
ремонт и пошив швейных, меховых и кожаных изделий, головных уборов и изделий текстильной галантереи, ремонт, пошив и вязание трикотажных изделий	2312,0	91,7	101,1	3,1	94,7
ремонт и техническое обслуживание бытовой радиоэлектронной аппаратуры, бытовых машин и приборов, ремонт и изготовление металлоизделий	3674,4	106,9	110,3	5,0	100,4
техобслуживание и ремонт транспортных средств, машин и оборудования	23415,6	103,4	101,8	31,9	99,1
изготовление и ремонт мебели	2395,6	... ¹⁾	... ¹⁾	3,3	... ¹⁾
химическая чистка и крашение	503,6	93,8	104,4	0,7	97,7
услуги прачечных	181,0	97,6	105,8	0,2	96,6
ремонт и строительство жилья и других построек	20952,3	95,0	102,0	28,5	99,3
услуги фотоателье, фото- и кинолабораторий	1117,9	95,3	104,0	1,5	93,7
услуги бань, душевых и саун	1642,7	98,3	92,1	2,2	99,8
парикмахерские и косметические услуги	7922,6	95,8	103,6	10,8	95,6
услуги по прокату	1010,8	... ¹⁾	... ¹⁾	1,4	... ¹⁾
ритуальные услуги	4696,6	93,8	96,9	6,4	96,1
прочие виды бытовых услуг	2732,4	... ¹⁾	... ¹⁾	3,7	... ¹⁾

1) Не рассчитывается индекс цен.

По результатам выборочного обследования деловой активности сферы услуг, во II квартале 2016г. баланс оценок изменения экономической ситуации, так же, как и во II квартале 2015г., имел отрицательное значение.

Таблица 4

ИЗМЕНЕНИЕ ЭКОНОМИЧЕСКОЙ СИТУАЦИИ В СФЕРЕ УСЛУГ

в % от числа обследованных организаций

По отношению к предыдущему кварталу	2015г.				2016г.	
	I квартал	II квартал	III квартал	IV квартал	I квартал	II квартал
Улучшение	10	18	18	14	9	17
Без изменений	59	61	62	62	59	62
Ухудшение	31	21	20	24	32	21
Баланс ¹⁾	-21	-3	-2	-10	-23	-4

1) Разность оценок "улучшение" и "ухудшение", в процентах.

Таблица 5

**ИЗМЕНЕНИЕ ЭКОНОМИЧЕСКОЙ СИТУАЦИИ¹⁾
В СФЕРЕ УСЛУГ В ОРГАНИЗАЦИЯХ РАЗЛИЧНЫХ ВИДОВ ДЕЯТЕЛЬНОСТИ**

в процентах

По отношению к предыдущему кварталу	2015г.				2016г.	
	I квартал	II квартал	III квартал	IV квартал	I квартал	II квартал
Деятельность в области пассажирского транспорта, кроме железнодорожного	-24	-5	-6	-17	-25	-7
Деятельность в области связи	-8	-10	-8	-7	-15	-9
Деятельность гостиниц и прочих мест для временного проживания	-32	-3	3	-15	-37	3
Страхование	-9	2	3	3	-1	6
Деятельность ломбардов	-2	2	5	12	-6	-7
Техническое обслуживание и ремонт транспортных средств	-37	-18	-18	-22	-39	-18
Ремонт бытовых изделий и предметов личного пользования	-35	-25	-25	-16	-29	-19
Предоставление персональных услуг	-15	-9	-7	-6	-15	-8
Туристская деятельность (за исключением экскурсионной деятельности)	-42	4	6	-33	-34	5
Экскурсионная деятельность	-82	40	0	-59	-56	58
Деятельность санаторно-курортных учреждений	-25	15	38	-13	-33	11
Стоматологическая практика	-24	-6	-12	-5	-19	-10
Деятельность по организации отдыха и развлечений, культуры и спорта	-4	7	1	6	-4	4
Рекламная деятельность	-32	-12	-11	-6	-29	-14
Предоставление посреднических услуг при покупке, продаже и аренде недвижимого имущества	-13	-8	-9	-13	-25	-13

1) Разность оценок "улучшение" и "ухудшение".

Индикатор делового климата в сфере услуг - индекс предпринимательской уверенности во II квартале 2016г. составил (-1%).

Таблица 6

**ИНДЕКС ПРЕДПРИНИМАТЕЛЬСКОЙ УВЕРЕННОСТИ И ЕГО КОМПОНЕНТЫ
В ОРГАНИЗАЦИЯХ СФЕРЫ УСЛУГ**

	2015г.				2016г.	
	I квартал	II квартал	III квартал	IV квартал	I квартал	II квартал
Индекс предпринимательской уверенности, в %	-12	-1	-3	-11	-14	-1

	2015г.				2016г.	
	I квартал	II квартал	III квартал	IV квартал	I квартал	II квартал
Балансы оценок (компонента индекса предпринимательской уверенности в сфере услуг), в процентных пунктах:						
экономическая ситуация (фактические изменения)	-21	-3	-2	-10	-23	-4
спрос на услуги						
фактические изменения	-26	-7	-8	-14	-30	-7
прогноз ¹⁾	-2	10	8	1	-9	10

1) Прогноз, сделанный в предыдущем квартале.

Балансы предпринимательских оценок изменения спроса на услуги, числа заключенных договоров, объема оказанных услуг, средней численности работников, инвестиций, собственной конкурентной позиции и прибыли во II квартале 2016г. остаются в отрицательной зоне.

Как и в предыдущие периоды, во II квартале 2016г. основным фактором, ограничивающим деятельность организаций сферы услуг, стал дефицит спроса (отметило 52% опрошенных руководителей организаций сферы услуг). Кроме того, недостаток финансовых средств посчитали одной из базовых проблем 46% участников опроса. Существующий уровень налогообложения считают препятствием для развития бизнеса 34% всех опрошенных респондентов.

Таблица 7

ПРОГНОЗНЫЕ ОЦЕНКИ ОСНОВНЫХ ПОКАЗАТЕЛЕЙ ДЕЯТЕЛЬНОСТИ ОРГАНИЗАЦИЙ СФЕРЫ УСЛУГ

в % от числа обследованных организаций

	В III квартале 2016г. по сравнению со II кварталом 2016г. (прогноз)			
	увеличение	без изменений	уменьшение	баланс ¹⁾
Спрос на услуги организации	24	61	15	9
Число заключенных договоров или обслуженных клиентов	22	64	14	8
Объем оказанных услуг (в стоимостном выражении)	25	59	16	9
Цены (тарифы) на услуги	10	85	5	5
Инвестиции	8	82	10	-2
Затраты	23	69	8	15
Прибыль	20	62	18	2
Собственная конкурентная позиция	8	87	5	3
Средняя численность работников	8	85	7	1

1) Разность оценок "увеличение" и "уменьшение", в процентах.

Баланс оценок ожидаемого изменения экономической ситуации в III квартале 2016г. по сравнению со II кварталом 2016г. в целом в сфере услуг составил 8%, в организациях, занимающихся экскурсионной деятельностью - 71%, в санаторно-курортных учреждениях - 46%, в гостиницах и прочих местах для временного проживания - 22%.

2.4. ОПТОВАЯ ТОРГОВЛЯ

Оборот оптовой торговли.

В июне 2016г. **оборот оптовой торговли** составил 4195,9 млрд.рублей, или 101,1% к соответствующему месяцу предыдущего года. На долю субъектов малого предпринимательства приходилось 32,7% оборота оптовой торговли.

Таблица 1

ДИНАМИКА ОБОРОТА ОПТОВОЙ ТОРГОВЛИ

	Оборот оптовой торговли			В том числе оборот оптовой торговли организаций оптовой торговли		
	млрд. рублей	в % к		млрд. рублей	в % к	
		соответствующему периоду предыдущего года	предыдущему периоду		соответствующему периоду предыдущего года	предыдущему периоду
2015г.						
Январь	3472,9	93,1	69,5	2857,4	93,1	72,2
Февраль	3646,5	88,9	102,1	2962,7	89,3	100,8
Март	4172,3	88,6	107,3	3355,4	89,8	106,2
I квартал	11291,7	90,1	78,7	9175,5	90,7	81,3
Апрель	4030,1	86,4	95,1	3236,1	87,8	94,9
Май	3788,7	85,1	94,0	3030,2	86,1	93,7
Июнь	4071,7	88,7	105,8	3230,2	89,6	104,9
II квартал	11890,5	86,8	97,9	9496,5	87,9	96,2
I полугодие	23182,2	88,4		18672,0	89,2	
Июль	4242,3	89,6	102,9	3367,2	90,2	103,0
Август	4244,6	91,6	100,2	3353,4	91,8	99,7
Сентябрь	4456,5	92,3	105,7	3515,3	92,9	105,5
III квартал	12943,4	91,2	106,7	10235,9	91,6	105,7
Январь-сентябрь	36125,6	89,4		28907,9	90,1	
Октябрь	4505,6	91,5	102,3	3575,4	93,0	102,9
Ноябрь	4316,9	89,2	97,5	3398,7	89,3	96,7
Декабрь	5127,7	93,6	119,8	4076,9	94,1	121,0
IV квартал	13950,2	91,6	111,2	11051,0	92,3	111,4
Год	50075,8	90,0		39958,9	90,7	
2016г.						
Январь	3463,0	93,6	69,4	2808,3	92,2	70,8
Февраль	3920,0	105,2	114,7	3133,3	103,5	113,1
Март	4375,1	106,0	108,1	3470,4	104,5	107,3
I квартал	11758,1	101,9	87,5	9412,0	100,3	88,4
Апрель	4178,5	104,7	93,9	3266,3	101,9	92,6
Май ¹⁾	4012,1	105,3	94,6	3135,2	102,9	94,5

	Оборот оптовой торговли			В том числе оборот оптовой торговли организаций оптовой торговли		
	млрд. рублей	в % к		млрд. рублей	в % к	
		соответствующему периоду предыдущего года	предыдущему периоду		соответствующему периоду предыдущего года	предыдущему периоду
Июнь	4195,9	101,1	101,6	3304,9	100,4	102,4
II квартал	12386,5	103,7	99,9	9706,4	101,7	97,8
I полугодие	24144,6	102,8		19118,4	101,0	

1) Данные изменены за счет уточнения респондентами ранее предоставленной оперативной информации.

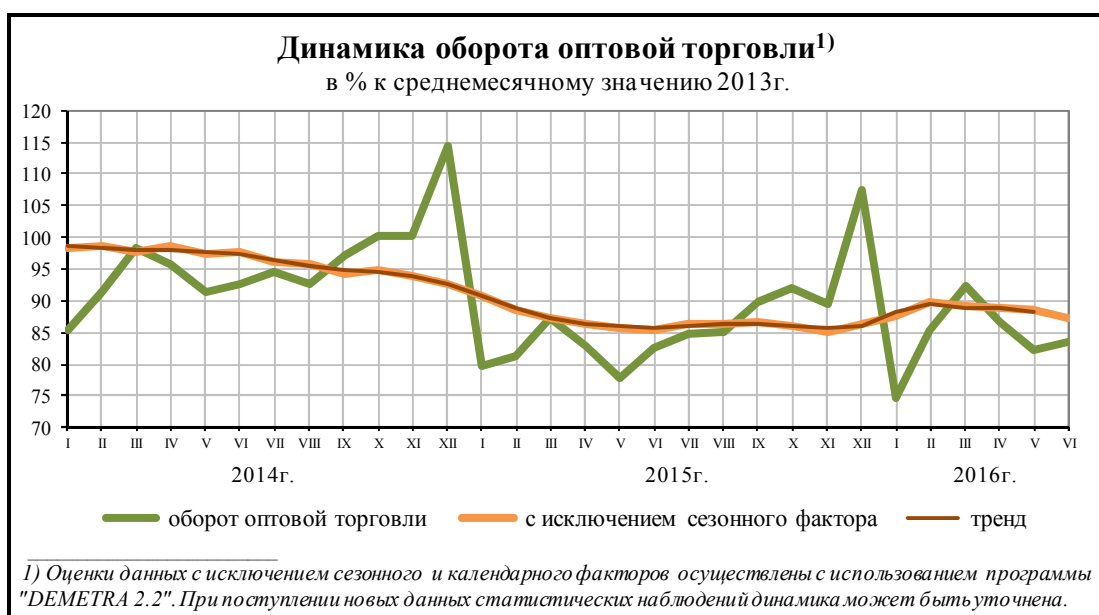

В июне 2016г. оборот оптовой торговли на 78,8% формировался организациями оптовой торговли, оборот которых составил 3304,9 млрд.рублей, или 100,4% к июню 2015 года.

Таблица 2

**СТРУКТУРА ОБОРОТА ОПТОВОЙ ТОРГОВЛИ
ПО ВИДАМ ДЕЯТЕЛЬНОСТИ ОРГАНИЗАЦИЙ ОПТОВОЙ ТОРГОВЛИ**
(без субъектов малого предпринимательства и организаций со средней численностью работников до 15 человек, не являющихся субъектами малого предпринимательства)

в % к итогу

	Июнь 2016г.	Справочно июнь 2015г.
Организации, осуществлявшие оптовую торговлю, включая торговлю через агентов, кроме торговли автотранспортными средствами и мотоциклами	100	100
в том числе осуществлявшие оптовую торговлю:		
через агентов (за вознаграждение или на договорной основе)	3,5	5,2
сельскохозяйственным сырьем и живыми животными	1,7	1,1

	Июнь 2016г.	Справочно июнь 2015г.
пищевыми продуктами, включая напитки, и табачными изделиями	26,0	22,2
из них:		
мясом, мясом птицы, продуктами и консервами из мяса и мяса птицы	2,6	2,3
молочными продуктами, яйцами, пищевыми маслами и жирами	2,4	1,4
алкогольными и другими напитками	4,5	4,6
табачными изделиями	8,6	7,0
непродовольственными потребительскими товарами	17,3	15,5
из них:		
бытовыми электротоварами, радио- и телеаппаратурой	2,1	1,7
фармацевтическими и медицинскими товарами, изделиями медицинской техники и ортопедическими изделиями	9,0	7,0
прочими непродовольственными потребительскими товарами	2,5	2,6
несельскохозяйственными промежуточными продуктами, отходами и ломом	40,4	45,4
из них:		
топливом	29,7	37,4
металлами и металлическими рудами	3,9	2,8
лесоматериалами, строительными материалами и санитарно-техническим оборудованием	2,1	1,8
машинами и оборудованием	6,2	5,3
прочую	4,9	5,3

Во II квартале 2016г. в **обследовании конъюнктуры и деловой активности** принимали участие руководители 3,5 тыс. организаций оптовой торговли, включая малые предприятия (без микропредприятий), из которых 89,0% оценивают общую экономическую ситуацию, сложившуюся в этой сфере деятельности, как удовлетворительную и благоприятную, 21,7% прогнозируют улучшение экономического положения организации в III квартале 2016г., 68,0% считают, что экономическая ситуация не изменится, а 10,3% - что ухудшится.

Индекс предпринимательской уверенности в оптовой торговле во II квартале 2016г. составил 3,9% против 2,5% во II квартале 2015 года.

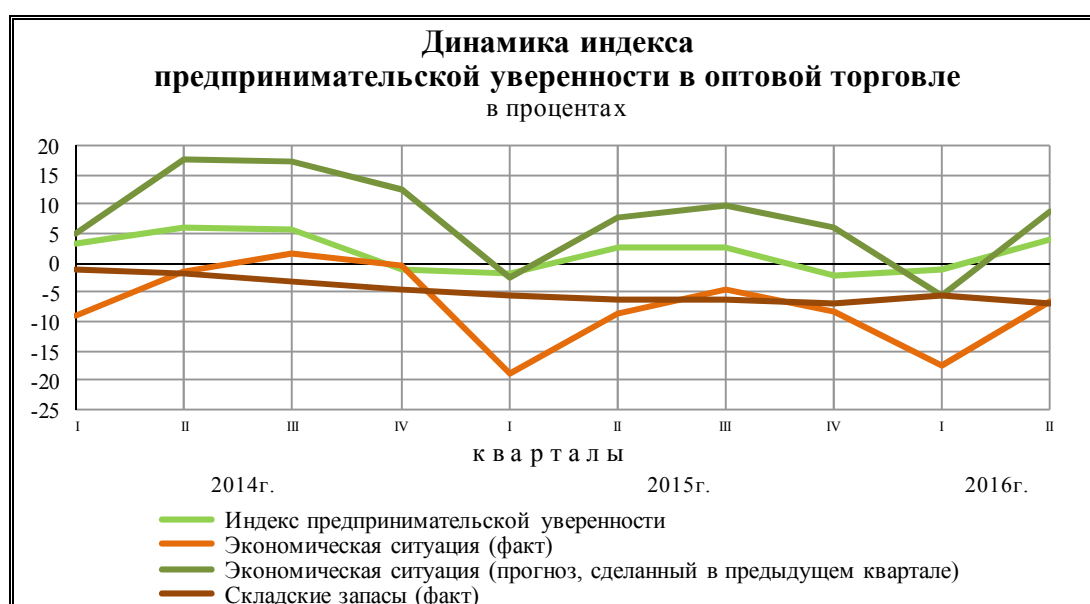

**Индекс предпринимательской уверенности по организациям
оптовой торговли, осуществлявшим продажу отдельных групп товаров
в процентах**

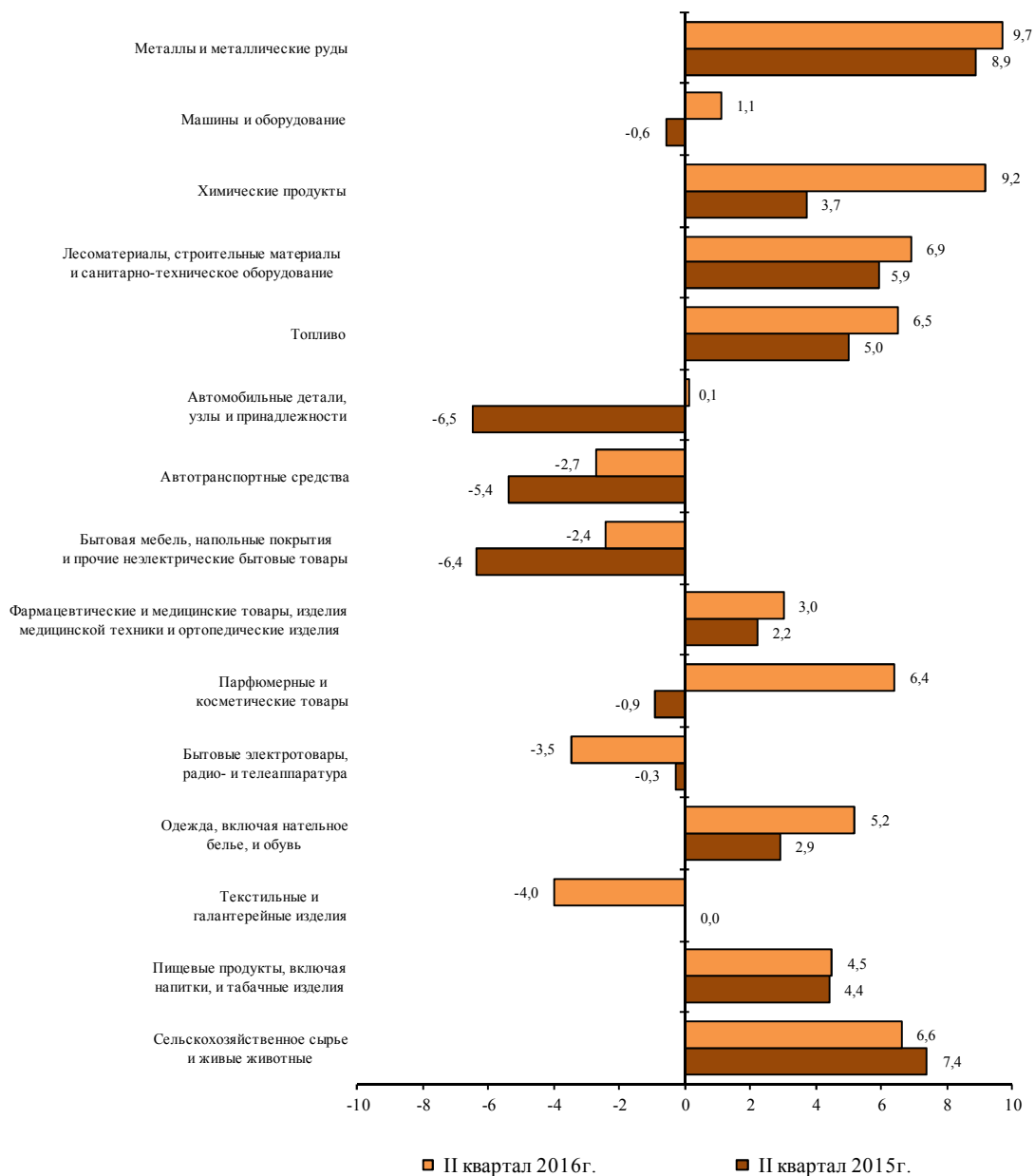

Среди факторов, ограничивающих деятельность оптовых организаций в наибольшей степени, респонденты выделяют неплатежеспособность покупателей - 69,2%, высокий уровень налогов - 54,2%, недостаток финансовых средств - 45,1%, высокие транспортные расходы - 41,2%.

Запасы топлива.

Таблица 3

ЗАПАСЫ УГЛЯ И МАЗУТА ТОПОЧНОГО НА СКЛАДАХ ДОБЫВАЮЩИХ ОРГАНИЗАЦИЙ, ОРГАНИЗАЦИЙ ОПТОВОЙ ТОРГОВЛИ И У ПОТРЕБИТЕЛЕЙ

тыс.тонн

	Уголь			Мазут топочный		
	на 1 июля 2016г.	в % к		на 1 июля 2016г.	в % к	
		1 июля 2015г.	1 апреля 2016г.		1 июля 2015г.	1 апреля 2016г.
Общие запасы топлива	33556,6	94,0	113,1	4539,0	109,8	100,9
в том числе:						
в добывающих организациях ¹⁾	14209,1	92,1	118,6	-	-	-
в организациях оптовой торговли ²⁾	-	-	-	343,6	115,5	90,7
у потребителей ³⁾	19347,5	95,5	109,4	4195,4	109,4	101,8
в том числе по потребителям с основным видом деятельности:						
добыча полезных ископаемых	342,6	67,3	76,5	117,3	135,0	115,2
обрабатывающие производства	3283,7	101,0	98,0	425,4	93,8	93
из них:						
производство пищевых продуктов, включая напитки, и табака	137,6	114,6	127,9	26,9	91,1	95,5
производство кокса и нефтепродуктов	364,1	90,4	76,2	12,8	86,8	91,5
химическое производство	44,9	79,8	57,1	55,2	94,0	96,9
металлургическое производство и производство готовых металлических изделий	2123,9	106,4	106,8	96,3	81,8	85,8
производство машин и оборудования	42,7	56,1	108,9	39,2	95,7	84,4
производство транспортных средств и оборудования	57,7	75,8	99,3	70,7	94,6	98,9
производство и распределение электроэнергии, газа и воды	14509,2	94,2	114,8	3539,6	110,8	102,8
сельское хозяйство, охота и лесное хозяйство	42,5	80,2	68,2	9,8	128,8	99,9
транспорт и связь	101,8	90,8	74,2	41,3	99,9	90,0
строительство	16,3	81,9	75,4	2,8	92,7	80,0
другие потребители	1051,4	115,7	102,5	59,2	116,9	99,3
Из строки "у потребителей" жилищно-коммунальное хозяйство	310,0	104,7	78,2	82,6	102,7	86,8
<p>1) По данным ГП "ЦДУ ТЭК" Минэнерго России. 2) Данные приведены без субъектов малого предпринимательства и организаций со средней численностью работников до 15 человек, не являющихся субъектами малого предпринимательства. 3) Без данных по микропредприятиям.</p>						

Запасы угля для продажи населению и организациям социальной сферы на 1 июля 2016г. были созданы на **топливных складах** 50 субъектов Российской Федерации (на 1 июля 2015г. - 55 субъектов) и составили 0,4 млн.тонн, что на 10,9% меньше, чем на соответствующую дату предыдущего года. Из 29 субъектов Российской Федерации, где запасы угля были меньше, чем на 1 июля 2015г., в 13 субъектах они сократились более чем на 30%.

В **котельных**, находящихся в ведении муниципалитетов, и в ведомственных котельных, запасы угля на 1 июля 2016г. составили 3,2 млн.тонн, что на 17,1% больше, чем на соответствующую дату предыдущего года. По сравнению с 1 июля 2015г. запасы угля увеличились в 42 субъектах Российской Федерации, уменьшились - в 35 субъекте Российской Федерации.

**Структура запасов угля и мазута топочного у потребителей
на 1 июля 2016 года**
в процентах

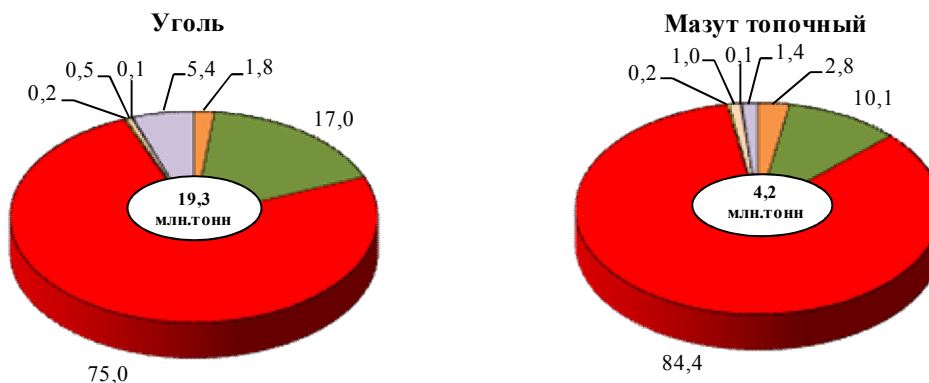

Основной вид деятельности потребителей:

- добыча полезных ископаемых
- обрабатывающие производства
- производство и распределение электроэнергии, газа и воды
- сельское хозяйство, охота и лесное хозяйство
- транспорт и связь
- строительство
- другие потребители

В объеме запасов угля и мазута топочного, сосредоточенных у потребителей на 1 июля 2016г., доля жилищно-коммунального хозяйства составила соответственно 1,6% и 2,0%.

Продажа и запасы алкогольной продукции.

На 1 июня 2016г. лицензию на закупку, хранение и поставки алкогольной продукции имели 1169 организаций (без микропредприятий), из них - 1039 организаций оптовой торговли.

Таблица 4

ОПТОВАЯ ПРОДАЖА АЛКОГОЛЬНОЙ ПРОДУКЦИИ¹⁾
(без микропредприятий)

	Июнь 2016г., тыс.дкл	В % к		I полу- годие 2016г. в % к I полу- годию 2015г.	Справочно		
		июню 2015г.	маю 2016г.		июнь 2015г. в % к		I полу- годие 2015г. в % к I полу- годию 2014г.
					июню 2014г.	маю 2015г.	
Спиртные напитки	12087,4	86,0	98,4	85,5	79,1	108,6	82,5
из них:							
водка	8429,0	96,8	98,2	90,8	84,8	99,4	86,7
ликероводочные изделия с содержанием этилового спирта до 25% включительно	302,9	86,5	93,2	89,1	81,9	97,9	80,8
ликероводочные изделия с содержанием этилового спирта свыше 25%	755,7	96,3	104,3	100,8	74,9	119,6	72,8
коньяки, коньячные напитки (включая бренди, кальвадосы)	1260,5	101,2	96,1	95,1	87,6	97,9	91,1

	Июнь 2016г., тыс. дкл	В % к		I полу- годие 2016г. в % к I полу- годию 2015г.	Справочно		
		июню 2015г.	маю 2016г.		июнь 2015г. в % к		I полу- годие 2015г. в % к I полу- годию 2014г.
					июню 2014г.	маю 2015г.	
виски	449,6	79,2	102,9	84,3	54,0	128,3	66,5
напитки слабоалкогольные (с содержанием этилового спирта не более 9%)	842,8	53,2	102,3	53,8	46,8	122,7	57,6
Винодельческая продукция	11433,4	93,0	102,2	95,9	92,1	112,4	89,4
из них:							
вина игристые и шампанские	1279,7	79,7	110,1	82,1	87,4	118,0	93,5
вино (включая фруктовое и ликерное)	6744,9	87,1	98,4	90,2	89,3	107,7	86,8
напитки винные	3349,5	115,9	107,0	123,2	102,9	123,7	95,2
Пиво, кроме коктейлей пивных и напитка солодового	13275,8	93,0	96,9	92,8	108,7	119,8	113,6
Напитки, изготавливаемые на основе пива	1348,4	55,3	115,4	53,6	95,2	153,5	98,0

1) По организациям, имеющим лицензию на закупку, хранение и поставки алкогольной продукции.

Таблица 5

ЗАПАСЫ АЛКОГОЛЬНОЙ ПРОДУКЦИИ¹⁾
(без микропредприятий)

на конец месяца

	Июнь 2016г., тыс. дкл	В % к		Справочно	
		июню 2015г.	маю 2016г.	июнь 2015г. в % к	
				июню 2014г.	маю 2015г.
Спиртные напитки	16700,6	67,4	102,5	80,3	100,2
из них:					
водка	9430,2	70,9	105,3	69,3	102,0
ликероводочные изделия с содержанием этилового спирта до 25% включительно	466,1	66,5	101,5	78,7	102,1
ликероводочные изделия с содержанием этилового спирта свыше 25%	1619,6	93,6	99,4	82,3	101,0
коньяки, коньячные напитки (включая бренди, кальвадосы)	2097,3	88,9	103,3	85,9	105,2
виски	988,6	89,2	97,7	83,0	93,8
напитки слабоалкогольные (с содержанием этилового спирта не более 9%)	981,5	29,3	94,4	77,9	91,3
Винодельческая продукция	20125,6	90,4	104,5	94,5	111,0
из них:					
вина игристые и шампанские	2942,5	72,7	95,7	87,3	102,1
вино (включая фруктовое и ликерное)	11509,9	84,0	101,9	93,4	114,3
напитки винные	5589,4	127,8	118,5	107,2	109,5
Пиво, кроме коктейлей пивных и напитка солодового	12209,6	74,3	157,5	107,8	107,4
Напитки, изготавливаемые на основе пива	1486,4	80,5	125,6	85,7	96,6

1) По организациям, имеющим лицензию на закупку, хранение и поставки алкогольной продукции.

2.5. ВНЕШНЯЯ ТОРГОВЛЯ

Внешнеторговый оборот России, по данным Банка России¹⁾ (по методологии платежного баланса), в мае 2016г. составил (в фактически действовавших ценах) 36,4 млрд. долларов США (2391,4 млрд.рублей), в том числе экспорт - 22,0 млрд.долларов (1442,9 млрд.рублей), импорт - 14,4 млрд.долларов (948,5 млрд.рублей).

Сальдо торгового баланса в мае 2016г. сложилось положительное, 7,5 млрд.долларов (в мае 2015г. - положительное, 15,4 млрд.долларов).

Таблица 1

**ДИНАМИКА ВНЕШНЕТОРГОВОГО ОБОРОТА РОССИИ
(по данным Банка России)**

	Внешнеторговый оборот			В том числе						Сальдо, млн. долларов США	
	млн. долларов США	в % к		млн. долларов США	экспорт			импорт			
		соот- ветст- вующе- му пери- оду пре- дыдуще- го года	преды- дущему периоду		соот- ветст- вующе- му пери- оду пре- дыдуще- го года	в % к	преды- дущему периоду	млн. долларов США	соот- ветст- вующе- му пери- оду пре- дыдуще- го года		преды- дущему периоду
2015г.											
Январь	40050	66,2	64,0	27895	70,6	73,2	12155	57,9	49,7	15740	
Февраль	44805	74,1	111,9	29389	80,9	105,4	15416	64,0	126,8	13973	
Март	49976	67,2	111,5	32894	70,1	111,9	17082	62,4	110,8	15812	
I квартал	134830	69,1	70,7	90177	73,4	77,6	44653	61,6	60,1	45524	
Апрель	46867	62,3	93,8	30703	64,6	93,3	16164	58,2	94,6	14539	
Май	45936	65,5	98,0	30646	69,7	99,8	15290	58,5	94,6	15356	
Январь-май	227634	66,8		151527	70,7		76107	60,2		75420	
Июнь	46296	68,7	100,8	30075	74,1	98,1	16221	60,7	106,1	13854	
II квартал	139100	65,4	103,2	91424	69,2	101,4	47676	59,1	106,8	43749	
I полугодие	273930	67,1		181601	71,2		92329	60,3		89273	
Июль	44030	58,4	95,1	27304	59,1	90,8	16726	57,4	103,1	10578	
Август	41375	62,0	94,0	25114	60,6	92,0	16261	64,3	97,2	8853	
Сентябрь	43172	67,4	104,3	26342	69,2	104,9	16830	64,6	103,5	9512	
III квартал	128579	62,4	92,4	78761	62,7	86,1	49818	61,9	104,5	28943	
Январь-сентябрь	402509	65,5		260362	68,4		142147	60,9		118216	

¹⁾ Информация представлена по состоянию на 12 июля 2016 года.

	Внешнеторговый оборот			В том числе						Сальдо, млн. долларов США
	млн. долларов США	в % к		экспорт			импорт			
		соот- ветст- ующе- му пери- оду пре- дыдуще- го года	преды- дущему периоду	млн. долларов США	в % к		млн. долларов США	в % к		
					соот- ветст- ующе- му пери- оду пре- дыдуще- го года	преды- дущему периоду		соот- ветст- ующе- му пери- оду пре- дыдуще- го года	преды- дущему периоду	
Октябрь	43873	64,2	101,6	26960	65,0	102,3	16913	63,1	100,5	10047
Ноябрь	41853	70,0	95,4	25397	69,2	94,2	16456	71,3	97,3	8941
Декабрь	46184	73,8	110,3	28746	75,5	113,2	17438	71,3	106,0	11308
IV квартал	131912	69,2	102,6	81104	69,8	103,0	50808	68,4	102,0	30296
Год	534421	66,4		341467	68,7		192954	62,7		148513
2016г.										
Январь	26926	67,2	58,3	17082	61,2	59,4	9844	81,0	56,5	7238
Февраль	32965	73,6	122,4	20080	68,3	117,6	12885	83,6	130,9	7195
Март	38592	77,2	117,1	23261	70,7	115,8	15331	89,7	119,0	7930
I квартал	98484	73,0	74,7	60423	67,0	74,5	38061	85,2	74,9	22363
Апрель	36968	78,9	95,8	21860	71,2	94,0	15108	93,5	98,5	6752
Май	36422	79,3	98,5	21976	71,7	100,5	14446	94,5	95,6	7530
Январь-май	171873	75,5		104259	68,8		67614	88,8		36645



В мае 2016г. внешнеторговый оборот России со странами дальнего зарубежья составил в текущих ценах 31,4 млрд.долларов США (2063,3 млрд.рублей) и по сравнению с соответствующим месяцем 2015г. снизился на 21,1%, с государствами-участниками СНГ - 5,0 млрд.долларов США (328,1 млрд.рублей) и снизился на 18,3%.



Таблица 2

**ДИНАМИКА ЭКСПОРТА И ИМПОРТА ПО СТРАНАМ ДАЛЬНЕГО ЗАРУБЕЖЬЯ
И ГОСУДАРСТВАМ-УЧАСТНИКАМ СНГ**
(по данным Банка России)

	Страны дальнего зарубежья				Государства-участники СНГ			
	экспорт		импорт		экспорт		импорт	
	млн. долларов США	в % к соответствующему периоду предыдущего года	млн. долларов США	в % к соответствующему периоду предыдущего года	млн. долларов США	в % к соответствующему периоду предыдущего года	млн. долларов США	в % к соответствующему периоду предыдущего года
2015г.								
Январь	24355	71,5	10732	58,2	3540	64,9	1423	56,3
Февраль	24926	81,5	13861	65,1	4463	77,6	1555	55,5
Март	28432	70,0	15267	63,7	4462	70,6	1815	53,0
I квартал	77713	73,8	39860	62,6	12464	71,1	4793	54,7
Апрель	26258	64,4	14168	58,0	4445	66,0	1996	59,7
Май	26577	71,7	13241	57,2	4069	59,2	2049	67,9
Январь-май	130548	71,3	67269	60,5	20979	67,4	8838	58,5
Июнь	25838	74,6	14017	60,1	4237	71,2	2204	64,1
II квартал	78673	69,9	41426	58,5	12752	65,2	6249	63,8
I полугодие	156386	71,8	81286	60,4	25216	68,0	11042	59,5
Июль	23362	57,0	14584	56,5	3942	76,1	2142	64,3
Август	21319	58,6	14324	64,4	3795	75,8	1937	63,6
Сентябрь	22568	68,5	15000	65,8	3774	74,0	1830	56,3
III квартал	67250	60,9	43909	62,0	11511	75,3	5909	61,4
Январь-сентябрь	223636	68,1	125195	61,0	36727	70,1	16951	60,2

	Страны дальнего зарубежья				Государства-участники СНГ			
	экспорт		импорт		экспорт		импорт	
	млн. долларов США	в % к соответствующему периоду предыдущего года	млн. долларов США	в % к соответствующему периоду предыдущего года	млн. долларов США	в % к соответствующему периоду предыдущего года	млн. долларов США	в % к соответствующему периоду предыдущего года
Октябрь	22698	62,8	15038	62,9	4262	79,6	1875	65,2
Ноябрь	21491	68,3	14705	71,8	3906	75,0	1751	67,6
Декабрь	24496	75,7	15614	70,7	4250	73,9	1824	77,2
IV квартал	68685	68,7	45357	68,2	12419	76,1	5451	69,6
Год	292321	68,3	170553	62,7	49146	71,6	22402	62,2
2016г.								
Январь	14803	60,8	8840	82,4	2279	64,4	1004	70,6
Февраль	17341	69,6	11623	83,9	2739	61,4	1262	81,2
Март	19998	70,3	13774	90,2	3263	73,1	1557	85,8
I квартал	52142	67,1	34238	85,9	8281	66,4	3823	79,8
Апрель	18666	71,1	13255	93,6	3194	71,9	1853	92,8
Май	18688	70,3	12736	96,2	3288	80,8	1710	83,5
Январь-май	89496	68,6	60228	89,5	14763	70,4	7386	83,6

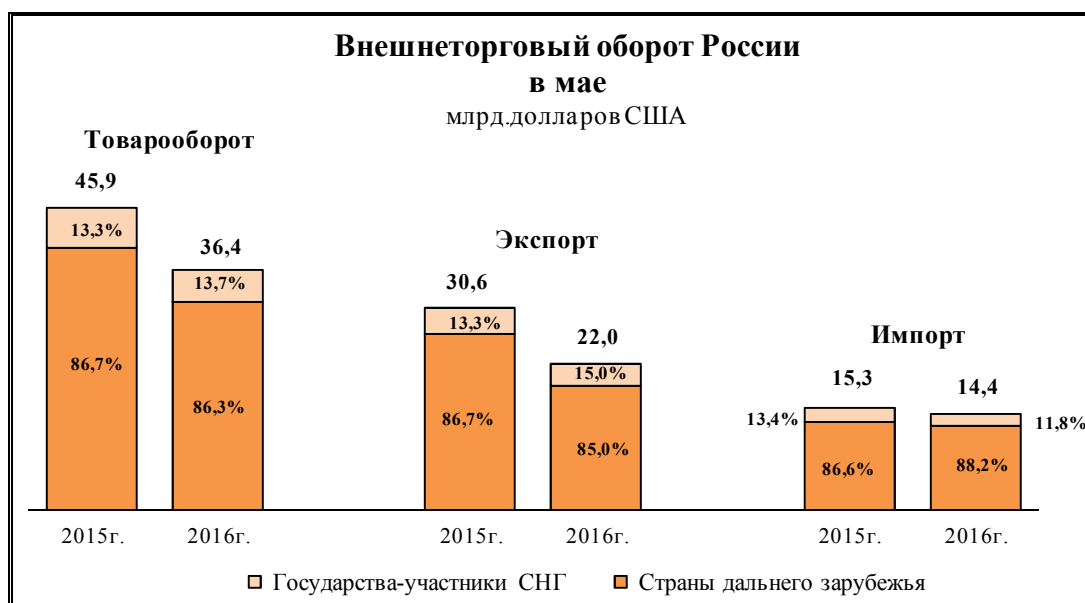
Внешнеторговый оборот, по данным ФТС России¹⁾, в мае 2016г. составил 35,8 млрд.долларов США. Экспорт составил 22,2 млрд.долларов, в том числе в страны дальнего зарубежья - 19,3 млрд.долларов, в государства-участники СНГ - 2,9 млрд.долларов. Импорт составил 13,6 млрд.долларов, в том числе из стран дальнего зарубежья - 12,1 млрд.долларов, из государств-участников СНГ - 1,5 млрд.долларов.

Таблица 3

ДИНАМИКА ВНЕШНЕТОРГОВОГО ОБОРОТА РОССИИ
(по данным ФТС России)

	Внешнеторговый оборот			В том числе					
	млн. долларов США	в % к		млн. долларов США	в % к		млн. долларов США	в % к	
		соответствующему периоду предыдущего года	предыдущему периоду		соответствующему периоду предыдущего года	предыдущему периоду		соответствующему периоду предыдущего года	предыдущему периоду
2015г.									
Январь	39283	67,2	64,6	28086	71,0	73,9	11197	59,1	49,1
Февраль	43937	75,3	111,8	29316	81,4	104,4	14621	65,5	130,6
Март	49079	67,4	111,7	32865	69,8	112,1	16214	63,2	110,9
I квартал	132299	69,8	71,3	90267	73,6	77,6	42032	62,8	60,7
Апрель	46134	62,5	94,0	30868	64,7	93,9	15266	58,5	94,2
Май	44923	65,4	97,4	30669	69,2	99,4	14254	58,6	93,4
Январь-май	223355	67,3		151804	70,7		71551	61,0	

¹⁾ Информация представлена по состоянию на 8 июля 2016г. и включает данные таможенной статистики внешней торговли и взаимной торговли со странами Евразийского экономического союза (ЕАЭС).

	Внешнеторговый оборот			В том числе					
	млн. долларов США	в % к		млн. долларов США	в % к		млн. долларов США	в % к	
		соответствующему периоду предыдущего года	предыдущему периоду		соответствующему периоду предыдущего года	предыдущему периоду		соответствующему периоду предыдущего года	предыдущему периоду
Июнь	45332	68,7	100,9	30060	73,5	98,0	15272	60,9	107,1
II квартал	136388	65,4	103,1	91597	68,9	101,5	44791	59,3	106,6
I полугодие	268687	67,5		181864	71,2		86823	61,0	
Июль	43229	58,8	95,4	27328	59,3	90,9	15901	57,9	104,1
Август	40822	62,9	94,4	25330	61,1	92,7	15492	66,2	97,4
Сентябрь	42771	68,4	104,8	26636	69,4	105,2	16135	66,8	104,2
III квартал	126822	63,1	93,0	79294	62,9	86,6	47528	63,4	106,1
Январь-сентябрь	395509	66,0		261158	68,4		134351	61,8	
Октябрь	43620	65,6	102,0	27433	66,1	103,0	16187	64,8	100,3
Ноябрь	41416	71,1	94,9	25762	70,0	93,9	15654	72,9	96,7
Декабрь	45717	75,2	110,4	29190	76,8	113,3	16527	72,5	105,6
IV квартал	130753	70,5	103,1	82385	70,8	103,9	48368	69,8	101,8
Год	526261	67,1		343543	69,0		182719	63,7	
2016г.									
Январь	26661	67,9	58,3	17572	62,6	60,2	9089	81,2	55,0
Февраль	32407	73,8	121,6	20204	68,9	115,0	12203	83,5	134,3
Март	38189	77,8	117,8	23478	71,4	116,2	14711	90,7	120,5
I квартал	97257	73,5	74,4	61253	67,9	74,4	36003	85,7	74,4
Апрель	36655	79,5	96,0	22152	71,8	94,4	14503	95,0	98,6
Май	35769	79,6	97,6	22163	72,3	100,0	13606	95,5	93,8
Январь-май	169680	76,0		105568	69,5		64112	89,6	

Таблица 4

**ДИНАМИКА ЭКСПОРТА И ИМПОРТА ПО СТРАНАМ ДАЛЬНЕГО ЗАРУБЕЖЬЯ
И ГОСУДАРСТВАМ-УЧАСТНИКАМ СНГ
(по данным ФТС России)**

	Страны дальнего зарубежья				Государства-участники СНГ			
	экспорт		импорт		экспорт		импорт	
	млн. долларов США	в % к соответствующему периоду предыдущего года	млн. долларов США	в % к соответствующему периоду предыдущего года	млн. долларов США	в % к соответствующему периоду предыдущего года	млн. долларов США	в % к соответствующему периоду предыдущего года
2015г.								
Январь	24967	72,7	9881	59,4	3119	59,5	1316	57,7
Февраль	25304	82,6	13174	66,6	4012	74,3	1447	56,9
Март	28859	70,3	14533	64,9	4006	66,3	1681	51,8
I квартал	79130	74,6	37588	63,9	11137	66,8	4444	55,1
Апрель	26754	65,0	13389	58,3	4114	63,0	1877	60,0
Май	27036	71,9	12346	57,1	3633	54,0	1907	70,4
Январь-май	132919	71,9	63323	61,2	18884	63,1	8228	59,2

	Страны дальнего зарубежья				Государства-участники СНГ			
	экспорт		импорт		экспорт		импорт	
	млн. долларов США	в % к соответствующему периоду предыдущего года	млн. долларов США	в % к соответствующему периоду предыдущего года	млн. долларов США	в % к соответствующему периоду предыдущего года	млн. долларов США	в % к соответствующему периоду предыдущего года
Июнь	26180	74,1	13241	60,7	3880	69,6	2031	62,4
II квартал	79970	70,1	38976	58,7	11628	61,7	5815	64,0
I полугодие	159099	72,3	76564	61,1	22764	64,1	10259	59,8
Июль	23713	57,5	13820	56,8	3615	74,6	2081	66,7
Август	21865	59,4	13651	66,0	3465	74,8	1841	68,2
Сентябрь	23190	69,1	14424	67,8	3446	71,3	1711	60,0
III квартал	68768	61,6	41895	63,2	10526	73,5	5633	64,9
Январь-сентябрь	227868	68,7	118459	61,8	33290	66,8	15892	61,5
Октябрь	23316	63,5	14403	64,2	4117	85,6	1784	70,3
Ноябрь	22089	68,6	13989	73,0	3673	80,2	1665	72,3
Декабрь	25252	76,0	14830	71,7	3938	82,6	1697	79,7
IV квартал	70657	69,2	43222	69,4	11728	82,8	5146	73,8
Год	298524	68,8	161681	63,7	45018	70,4	21037	64,1
2016г.								
Январь	15422	61,8	8168	82,7	2150	68,9	921	70,0
Февраль	17622	69,6	11016	83,6	2582	64,4	1187	82,0
Март	20358	70,5	13247	91,2	3120	77,9	1464	87,1
I квартал	53402	67,5	32432	86,3	7852	70,5	3571	80,4
Апрель	19121	71,5	12725	95,0	3031	73,7	1777	94,7
Май	19252	71,2	12082	97,9	2910	80,1	1524	79,9
Январь-май	91775	69,0	57239	90,4	13793	73,0	6873	83,5

Таблица 5

**ВНЕШНЕТОРГОВЫЙ ОБОРОТ РОССИИ
С ОСНОВНЫМИ СТРАНАМИ-ПАРТНЕРАМИ
(по данным ФТС России)
в январе-мае 2016 года**

	Внешнеторговый оборот		В том числе				Удельный вес во внешнеторговом обороте России, %
	млн. долларов США	в % к соответствующему периоду предыдущего года	млн. долларов США	в % к соответствующему периоду предыдущего года	млн. долларов США	в % к соответствующему периоду предыдущего года	
Всего	169680	76,0	105568	69,5	64112	89,6	100
в том числе:							
страны дальнего зарубежья	149014	75,9	91775	69,0	57239	90,4	87,8
из них:							
страны Евросоюза	74522	72,5	49292	64,7	25230	95,2	43,9
из них:							
Германия	14971	77,4	7842	67,0	7128	93,2	8,8

	Внешнеторговый оборот		В том числе				Удельный вес во внешнеторговом обороте России, %
	млн. долларов США	в % к соответствующему периоду предыдущего года	экспорт		импорт		
			млн. долларов США	в % к соответствующему периоду предыдущего года	млн. долларов США	в % к соответствующему периоду предыдущего года	
Италия	7391	51,2	4574	40,0	2817	94,3	4,4
Нидерланды	12721	64,9	11577	62,5	1144	105,7	7,5
Польша	4505	77,9	3104	74,3	1401	87,3	2,7
Соединенное Королевство (Великобритания)	3874	79,6	2640	80,5	1235	77,8	2,3
Финляндия	3202	75,1	2342	70,3	860	92,3	1,9
Франция	4994	109,0	1847	78,0	3148	142,0	2,9
страны АТЭС	48873	79,1	24612	72,5	24261	87,1	28,8
из них:							
Китай	22692	90,4	10593	89,8	12099	90,9	13,4
США	7040	78,2	3223	91,5	3817	69,7	4,1
Япония	6125	61,1	3703	52,4	2422	82,1	3,6
Турция	6129	57,2	5375	59,6	754	44,2	3,6
Швейцария	1693	90,7	949	84,5	744	99,9	1,0
государства-участники СНГ	20666	76,2	13793	73,0	6873	83,5	12,2
страны ЕАЭС	14433	82,4	9616	80,7	4817	86,1	8,5
в том числе:							
Армения	479	100,1	322	75,6	157	в 3,0р.	0,3
Беларусь	8885	92,0	5645	89,3	3240	97,2	5,2
Казахстан	4626	68,6	3252	71,4	1374	62,9	2,7
Киргизия	443	70,3	397	65,2	46,7	в 2,1р.	0,3
Узбекистан	1015	83,7	748	76,7	267	111,9	0,6
Украина	3414	57,2	2101	54,8	1314	61,7	2,0

Таблица 6

**ТОВАРНАЯ СТРУКТУРА
ЭКСПОРТА И ИМПОРТА РОССИИ**

	Май 2016г.		Январь-май 2016г.	
	млн. долларов США	в % к соответствующему периоду предыдущего года	млн. долларов США	в % к соответствующему периоду предыдущего года
Экспорт				
Продовольственные товары и сельскохозяйственное сырье (кроме текстильного)	1148	107,9	6267	105,4
Минеральные продукты	13640	67,5	62744	62,6
Продукция химической промышленности, каучук	1530	70,8	8319	77,4

	Май 2016г.		Январь-май 2016г.	
	млн. долларов США	в % к соответствующему периоду предыдущего года	млн. долларов США	в % к соответствующему периоду предыдущего года
Кожевенное сырье, пушнина и изделия из них	38,0	75,4	133	80,1
Древесина и целлюлозно-бумажные изделия	829	103,2	3953	97,9
Текстиль, текстильные изделия и обувь	65,6	99,9	334	103,0
Металлы, драгоценные камни и изделия из них	3009	76,7	14444	78,0
Машины, оборудование и транспортные средства	1527	76,4	7111	73,0
Прочие товары	376	96,6	2262	109,3
Импорт				
Продовольственные товары и сельскохозяйственное сырье (кроме текстильного)	2019	93,8	9776	94,2
Минеральные продукты	270	48,9	1227	57,9
Продукция химической промышленности, каучук	2767	100,8	12532	94,2
Кожевенное сырье, пушнина и изделия из них	49,4	110,5	279	88,5
Древесина и целлюлозно-бумажные изделия	266	96,0	1270	89,9
Текстиль, текстильные изделия и обувь	657	102,6	3933	91,5
Металлы, драгоценные камни и изделия из них	880	87,9	4090	86,6
Машины, оборудование и транспортные средства	6182	98,5	28515	89,3
Прочие товары	516	91,5	2490	81,6

Товарооборот России по неэнергетическим товарам в мае 2016г. составил 22,2 млрд.долларов США, или 90,6% к соответствующему периоду предыдущего года, в том числе экспорт - 8,8 млрд.долларов, или 82,2%, импорт - 13,5 млрд.долларов, или 97,0%.

Таблица 7

ТОВАРНЫЙ СОСТАВ ЭКСПОРТА

	Май 2016г.	В % к		Январь-май 2016г. в % к январю-маю 2015г.	Справочно		
		маю 2015г.	апрелю 2016г.		май 2015г. в % к		январь-май 2015г. в % к январю-маю 2014г.
					маю 2014г.	апрелю 2015г.	
Рыба свежая и мороженая, тыс. тонн ¹⁾	87,2	68,7	57,7	84,9	127,8	54,4	100,8
Ракообразные и моллюски, тыс. тонн ¹⁾	6,3	87,1	116,8	91,1	96,2	137,2	109,5
Пшеница и меслин, тыс. тонн	1383,5	в 2,0р.	88,8	191,7	64,3	116,4	81,6
Мука пшеничная или пшенично-ржаная, тыс. тонн	33,9	в 2,1р.	140,7	127,2	в 2,3р.	62,9	в 2,0р.
Крупа, тыс. тонн	1,8	109,2	53,4	108,1	80,9	66,0	80,8

	Май 2016г.	В % к		Январь- май 2016г. в % к январю- маю 2015г.	Справочно		
		маю 2015г.	апрелю 2016г.		май 2015г. в % к		январь- май 2015г. в % к январю- маю 2014г.
					маю 2014г.	апрелю 2015г.	
Масло подсолнечное, сафлоровое или хлопковое и их фракции, тыс.тонн	150,8	109,6	90,9	110,6	96,2	98,1	82,4
Макаронные изделия, тыс.тонн	8,0	93,4	92,6	97,7	126,4	93,4	107,1
Кондитерские мучные изделия, тыс.тонн	16,4	71,4	96,5	99,7	192,9	151,8	127,8
Соль, пригодная для употребления в пищу, тыс.тонн	1,1	42,6	20,6	129,4	в 2,7р.	48,7	в 2,8р.
Фосфаты кальция, тыс.тонн	239,8	в 4,3р.	139,0	147,0	25,0	33,2	65,0
Руды и концентраты железные, тыс.тонн	1814,7	136,9	130,6	74,8	46,2	49,9	91,0
Уголь каменный, млн.тонн	11,7	98,1	120,5	103,1	92,6	105,7	94,6
Кокс и полукокс, тыс.тонн	114,5	39,3	104,2	69,3	190,2	107,9	127,4
Нефть сырая, млн.тонн	22,0	102,9	100,3	104,6	111,6	104,5	108,9
Нефтепродукты, млн.тонн	13,3	94,1	92,1	86,4	102,1	84,6	116,5
из них топлива жидкие, не содержащие биодизель	6,0	88,6	83,9	78,1	95,0	75,1	119,0
Газ природный, млрд.м ³	14,9	94,2	98,5	107,9	94,6	99,1	85,7
Электрэнергия, млрд.кВт.ч	1,6	125,8	149,6	76,6	111,6	83,8	142,8
Аммиак безводный, тыс.тонн	275,7	в 2,3р.	83,1	122,2	39,1	43,7	78,4
Углеводороды ациклические, тыс.тонн	285,1	91,6	81,9	100,7	121,3	116,1	104,2
Удобрения, тыс.тонн	1800,7	62,8	71,8	91,7	110,7	153,5	108,1
из них:							
удобрения минеральные азотные в физическом весе	856,9	109,5	77,4	119,7	63,5	110,1	81,7
в пересчете на 100% питательных веществ	334,7	110,3	77,2	122,7	64,3	108,7	81,4
удобрения минеральные калийные в физическом весе	275,5	19,2	55,4	65,1	в 2,4р.	в 2,6р.	143,6
в пересчете на 100% питательных веществ	168,7	19,4	55,6	65,4	в 2,5р.	в 2,6р.	143,8
Каучук синтетический, тыс.тонн	84,6	95,2	95,3	107,0	138,1	114,9	112,7
Шины пневматические резиновые, тыс.штук	1843,1	159,6	97,9	135,3	117,0	72,5	128,9
Лесоматериалы необработанные, млн.м ³	1,7	125,3	95,5	109,1	84,3	81,9	89,4
Лесоматериалы обработанные							
млн.тонн	1,6	133,6	97,4	113,8	107,3	84,1	108,4
млн.м ³	2,5	129,1	96,4	110,8	104,6	84,0	106,4
Фанера клееная, тыс.м ³	218,1	109,0	90,5	119,0	113,4	100,1	103,7
Целлюлоза древесная, тыс.тонн	155,9	92,9	78,7	105,5	128,1	90,8	110,1
Бумага газетная, тыс.тонн	101,8	105,7	114,9	92,2	97,3	97,0	97,7
Ткани хлопчатобумажные, млн.м ²	7,7	151,9	80,9	114,8	114,0	81,6	98,9

	Май 2016г.	В % к		Январь- май 2016г. в % к январю- маю 2015г.	Справочно		
		маю 2015г.	апрелю 2016г.		май 2015г. в % к		январь- май 2015г. в % к январю- маю 2014г.
					маю 2014г.	апрелю 2015г.	
Черные металлы (кроме чугуна, ферросплавов, отходов и лома), млн.долларов	847,9	87,3	119,1	71,7	83,6	101,6	84,6
Чугун перелитечный, тыс.тонн	445,7	133,7	114,6	107,6	76,8	94,0	110,4
Ферросплавы, тыс.тонн	46,8	93,4	83,8	98,8	68,1	92,4	74,8
Трубы из черных металлов, тыс.тонн	103,2	86,8	104,9	84,1	91,3	107,3	94,9
Медь рафинированная, тыс.тонн	31,8	45,0	68,3	90,0	в 7,5р.	124,2	в 3,0р.
Проволока медная, тыс.тонн	14,3	43,3	114,1	72,4	77,2	в 2,4р.	45,9
Никель необработанный, тыс.тонн	15,2	120,0	101,0	101,3	52,9	70,6	95,0
Алюминий необработанный, тыс.тонн	350,9	110,6	117,3	99,1	133,1	110,7	125,9
Машины, оборудование и транспортные средства, млн.долларов	1527,5	76,4	86,0	73,0	88,6	83,7	101,8

1) Включая выловленные (добытые) и проданные вне зоны действия таможенного контроля.

Экспорт рыбы, ракообразных и моллюсков, включая выловленные (добытые) и проданные вне зоны действия таможенного контроля, в мае 2016г. составил 190,9 млн.долларов США (75,4% к соответствующему периоду предыдущего года).

Экспорт товаров, необходимых для эксплуатации транспортных средств и обеспечения жизнедеятельности экипажей, осуществляющих международные рейсы, в мае 2016г. составил 179,9 млн.долларов США.

Удельный вес основных видов топливно-энергетических ресурсов (нефти сырой, нефтепродуктов, газа природного, угля каменного, кокса и полукокса, электроэнергии) в общем объеме экспорта в мае 2016г. составил 58,1% (в мае 2015г. - 63,6%), металлов (черных металлов, меди рафинированной, никеля необработанного, алюминия необработанного) - 8,7% (8,3%), машин, оборудования и транспортных средств - 6,9% (6,5%).

Таблица 8

ЭКСПОРТ НЕФТИ И ОТДЕЛЬНЫХ ВИДОВ НЕФТЕПРОДУКТОВ

	Май 2016г.	В % к		Январь- май 2016г. в % к январю- маю 2015г.
		маю 2015г.	апрелю 2016г.	
Всего				
Нефть сырая				
тыс.тонн	21986,7	102,9	100,3	104,6
млн.долларов	6374,0	70,2	112,4	65,6
удельный вес экспорта в производстве (добыче), %	48,1			

	Май 2016г.	В % к		Январь- май 2016г. в % к январю- маю 2015г.
		маю 2015г.	апрелю 2016г.	
Бензин автомобильный				
тыс.тонн	517,7	140,3	126,5	104,9
млн.долларов	193,4	100,4	128,9	68,5
удельный вес экспорта в производстве, %	16,4			
Дизельное топливо, не содержащее биодизель				
тыс.тонн	4183,9	89,9	96,8	87,8
млн.долларов	1428,7	58,8	104,4	51,9
удельный вес экспорта в производстве, %	66,7			
в том числе:				
в страны дальнего зарубежья				
Нефть сырая				
тыс.тонн	20023,5	102,8	101,5	104,5
млн.долларов	5877,6	69,6	113,5	64,8
удельный вес экспорта в производстве (добыче), %	43,8			
Бензин автомобильный				
тыс.тонн	405,5	183,7	168,9	131,0
млн.долларов	155,2	124,8	165,4	86,0
удельный вес экспорта в производстве, %	12,8			
Дизельное топливо, не содержащее биодизель				
тыс.тонн	3980,7	91,2	94,3	88,7
млн.долларов	1356,8	59,6	101,5	52,3
удельный вес экспорта в производстве, %	63,5			
в государства-участники СНГ				
Нефть сырая				
тыс.тонн	1963,2	103,1	90,3	105,8
млн.долларов	496,4	77,9	100,9	77,7
удельный вес экспорта в производстве (добыче), %	4,3			
Бензин автомобильный				
тыс.тонн	112,2	75,7	66,3	81,8
млн.долларов	38,2	56,0	68,0	53,2
удельный вес экспорта в производстве, %	3,6			
Дизельное топливо, не содержащее биодизель				
тыс.тонн	203,2	69,6	в 2,1р.	73,4
млн.долларов	71,9	46,9	в 2,3р.	45,6
удельный вес экспорта в производстве, %	3,2			

ТОВАРНЫЙ СОСТАВ ИМПОРТА

	Май 2016г.	В % к		Январь- май 2016г. в % к январю- маю 2015г.	Справочно		
		маю 2015г.	апрелю 2016г.		май 2015г. в % к		январь- май 2015г. в % к январю- маю 2014г.
					маю 2014г.	апрелю 2015г.	
Мясо свежее и мороженое (без мяса птицы), тыс.тонн	55,9	84,9	97,1	108,2	82,1	117,8	64,8
Мясо птицы свежее и мороженое, тыс.тонн	18,4	98,0	98,3	87,2	46,8	111,2	51,7
Рыба свежая и мороженая, тыс.тонн	27,3	113,4	90,5	95,3	49,0	67,5	51,9
Ракообразные и моллюски, тыс.тонн	5,3	128,7	159,9	118,1	54,0	125,2	49,7
Молоко и сливки несгущенные, тыс.тонн	17,5	99,5	90,1	104,4	64,0	96,9	70,1
Молоко и сливки сгущенные, тыс.тонн	15,5	112,3	85,6	104,6	105,0	79,9	102,7
из них молоко и сливки сухие	11,2	110,1	86,2	111,8	128,1	75,5	111,0
Масло сливочное и прочие молочные жиры, тыс.тонн	7,5	91,5	111,2	128,3	69,8	109,4	39,9
из него масло сливочное	7,1	91,8	110,2	127,8	79,6	108,0	45,0
Картофель свежий или охлажденный, тыс.тонн	89,2	55,7	190,7	42,2	92,4	156,8	91,5
Томаты свежие или охлажденные, тыс.тонн	78,6	63,3	134,5	67,9	79,8	141,3	79,2
Бананы, включая плантайны, свежие или сушеные, тыс.тонн	129,4	113,1	106,0	120,6	100,1	102,6	89,4
Цитрусовые плоды, тыс.тонн	70,6	107,7	71,7	93,6	71,5	70,8	88,3
из них: апельсины свежие или сушеные	34,4	117,5	65,8	100,9	80,7	66,7	100,6
мандарины, клементины, вилкинги и аналогичные гибриды цитрусовых, свежие или сушеные	11,1	79,4	49,6	83,6	73,5	47,9	81,5
Яблоки свежие, тыс.тонн	56,3	71,3	85,0	70,5	65,3	84,0	69,4
Кофе, тыс.тонн	14,1	128,5	95,4	121,8	92,0	130,0	93,9
Чай, тыс.тонн	13,1	98,8	93,3	93,9	90,0	99,2	97,2
Злаки, тыс.тонн	64,9	191,3	80,0	в 2,4р.	31,0	130,6	35,6
из них: пшеница и меслин	36,6	в 2,0р.	67,6	в 4,8р.	37,5	в 3,2р.	25,2
Масло пальмовое и его фракции, тыс.тонн	71,0	166,7	117,1	121,6	106,3	76,5	111,4
Масло кокосовое (копровое), пальмоядровое или масло бабассу, тыс.тонн	9,5	115,0	190,8	106,4	72,3	127,3	73,4
Готовые или консервированные продукты из мяса, тыс.тонн	1,7	130,9	144,7	106,1	47,4	107,4	46,4
Готовая или консервированная рыба, тыс.тонн	3,4	43,8	69,8	66,0	84,8	101,6	77,5

	Май 2016г.	В % к		Январь- май 2016г. в % к январю- маю 2015г.	Справочно		
		маю 2015г.	апрелю 2016г.		май 2015г. в % к		январь- май 2015г. в % к январю- маю 2014г.
					маю 2014г.	апрелю 2015г.	
Сахар-сырец, тыс.тонн	3,1	10,9	84,0	47,2	46,0	21,0	90,6
Сахар белый, тыс.тонн	25,4	115,3	96,4	117,1	61,6	91,6	102,4
Шоколад и прочие готовые пищевые продукты, содержащие какао, тыс.тонн	4,8	138,6	97,3	102,2	36,0	85,0	47,8
Макаронные изделия, тыс.тонн	4,5	99,3	103,5	79,2	56,9	94,6	60,0
Кондитерские мучные изделия, тыс.тонн	7,2	98,8	83,7	100,6	53,4	89,2	55,9
Алкогольные и безалкогольные напитки, млн.долларов	146,2	126,8	104,1	106,1	52,1	92,1	50,6
пиво солодовое, млн.литров	15,4	128,7	111,6	115,9	54,4	98,9	43,9
вина виноградные, млн.литров	36,5	122,9	125,2	107,5	77,6	85,0	77,5
крепкие спиртные напитки, включая водку, млн.литров 100% спирта	5,0	186,7	118,2	126,2	50,8	88,6	58,4
Сигареты и сигары, млн.долларов	9,3	95,1	69,2	151,5	90,7	101,4	78,6
Соль, пригодная для употребления в пищу, тыс.тонн	28,8	128,4	85,9	99,3	49,3	70,9	51,9
Уголь каменный, тыс.тонн	1543,0	96,6	85,9	90,4	89,5	82,5	93,9
Нефтепродукты, тыс.тонн	35,1	42,2	77,5	71,1	56,9	72,2	49,1
Лекарственные средства, млн.долларов	558,9	93,1	90,6	90,6	71,0	93,9	66,6
Шины пневматические резиновые, тыс.штук	1563,4	107,1	75,7	107,9	51,7	82,3	62,8
Волокно хлопковое, нечесаное, тыс.тонн	5,3	163,0	119,3	97,4	88,5	61,3	64,8
Ткани хлопчатобумажные, млн.м ²	12,3	159,4	104,5	120,2	73,0	54,8	81,5
Одежда трикотажная и текстильная, млн.долларов	293,8	107,4	90,5	92,6	62,0	84,4	64,8
Обувь кожаная, тыс.пар	1310,8	79,3	58,0	76,2	60,9	56,9	68,5
Черные металлы (кроме чугуна, ферросплавов, отходов и лома), млн.долларов	190,9	77,3	111,6	83,0	51,9	129,4	54,0
Трубы из черных металлов, тыс.тонн	29,1	130,8	90,3	129,6	37,4	85,0	48,3
Машины, оборудование и транспортные средства, млн.долларов	6181,6	98,5	91,5	89,3	51,4	91,4	56,7
Вычислительные машины и их блоки, млн.долларов	235,9	106,3	95,9	88,1	46,8	67,3	68,3
Аппаратура телефонной и телеграфной связи, тыс.штук	5786,0	150,0	118,8	124,6	64,7	91,5	69,6
Вагоны грузовые, штук	162	168,8	133,9	84,3	18,8	57,8	30,4

	Май 2016г.	В % к		Январь- май 2016г. в % к январю- маю 2015г.	Справочно		
		маю 2015г.	апрелю 2016г.		май 2015г. в % к		январь- май 2015г. в % к январю- маю 2014г.
					маю 2014г.	апрелю 2015г.	
Тракторы, включая седельные тягачи, штук	3402	80,2	89,9	165,7	67,3	95,9	57,1
Автомобили легковые, штук	23502	95,5	87,8	67,1	34,6	77,6	47,5
Автомобили грузовые, штук	1532	116,2	77,3	80,1	21,9	75,4	25,2
Кузова для легковых автомобилей, млн.долларов	86,0	71,7	128,9	65,8	39,8	119,9	36,8
Части и принадлежности к автомобилям, млн.долларов	465,6	107,1	101,7	93,0	49,8	97,5	48,3
Мебель, млн.долларов	109,0	81,0	95,1	67,2	48,4	89,6	56,2

В общем объеме импорта доля машин, оборудования и транспортных средств в мае 2016г. составила 45,4% (в мае 2015г. - 44,0%).

Импорт товаров, необходимых для эксплуатации транспортных средств и обеспечения жизнедеятельности экипажей, осуществляющих международные рейсы, в мае 2016г. составил 30,2 млн.долларов США

Тенденция к сокращению импорта продовольственных товаров и изменения географии поставок продовольственной продукции с августа 2014г. по текущий период обусловлена рядом причин, в том числе экономическими санкциями.

Таблица 10

**ИМПОРТ СЕЛЬСКОХОЗЯЙСТВЕННОЙ ПРОДУКЦИИ, СЫРЬЯ И ПРОДОВОЛЬСТВИЯ
(ПО ПЕРЕЧНЮ ТОВАРОВ, ЗАПРЕЩЕННЫХ К ВВОЗУ НА ТЕРРИТОРИЮ РОССИЙСКОЙ ФЕДЕРАЦИИ
ИЗ СТРАН ЕС, США, КАНАДЫ, АВСТРАЛИИ, НОРВЕГИИ, УКРАИНЫ, РЕСПУБЛИКИ АЛБАНИЯ,
ЧЕРНОГОРИИ, РЕСПУБЛИКИ ИСЛАНДИЯ, КНЯЖЕСТВА ЛИХТЕНШТЕЙН, ТУРЕЦКОЙ РЕСПУБЛИКИ)⁹⁾**

	Январь-май 2016г.		В том числе май 2016г.	
	тыс. тонн	в % к январю- маю 2015г.	тыс. тонн	в % к маю 2015г.
Мясо крупного рогатого скота, свежее или охлажденное	48,8	120,3	17,3	в 2,1р.
Мясо крупного рогатого скота, замороженное	92,5	83,6	16,3	48,6
Свинина свежая, охлажденная или замороженная	99,7	137,9	21,9	91,3
Мясо и пищевые субпродукты домашней птицы, указанной в товарной позиции 0105, свежие, охлажденные или замороженные	74,7	87,2	18,4	98,0
Мясо соленое, в рассоле, сушеное или копченое	0,2	в 8,4р.	0,04	...
Живая рыба (за исключением мальков лосося атлантического (Salmo salar), форели (Salmo trutta, Oncorhynchus mykiss)	0,04	45,4	0,01	18,5
Рыба и ракообразные, моллюски и прочие водные беспозвоночные (за исключением молоди (спата) устриц и мидий)	177,3	98,1	33,8	109,5
Молоко и молочная продукция (за исключением специализированного безлактозного молока и специализированной безлактозной молочной продукции для диетического лечебного питания и диетического профилактического питания)	386,2	113,0	76,8	108,0

	Январь-май 2016г.		В том числе май 2016г.	
	тыс. тонн	в % к январю- маю 2015г.	тыс. тонн	в % к маю 2015г.
Гвоздики свежие	2,0	57,5	0,4	48,4
Овощи, съедобные корнеплоды и клубнеплоды (за исключением картофеля семенного, лука-севка, кукурузы сахарной гибридной для посева, гороха для посева)	958,2	62,0	302,8	59,8
Фрукты и орехи	1964,8	96,4	359,7	100,3
Колбасы и аналогичные продукты из мяса, мясных субпродуктов или крови; готовые пищевые продукты, изготовленные на их основе	13,5	103,8	3,0	158,7
Жевательная резинка, покрытая или не покрытая сахаром	0,3	79,2	0,1	64,7
Пищевые или готовые продукты (за исключением биологически активных добавок; витаминно-минеральных комплексов; вкусоароматических добавок; концентратов белков (животного и растительного происхождения) и их смесей; пищевых волокон; пищевых добавок (в том числе комплексных)	54,3	122,2	13,4	134,1
Пищевые или готовые продукты, изготовленные по технологиям производства сыра и содержащие 1,5 мас.% или более молочного жира	11,8	56,1	3,0	85,1
Соль (включая соль столовую и денатурированную) и хлорид натрия чистый, вода морская	484,9	80,4	72,4	79,6
1) Постановление Правительства Российской Федерации от 7 августа 2014г. № 778 (в редакции постановления Правительства Российской Федерации от 13 августа 2015г. № 842), постановление Правительства Российской Федерации от 30 ноября 2015г. № 1296.				

Таблица 11

**ИМПОРТ РОССИЙСКОЙ ФЕДЕРАЦИИ ПРОДОВОЛЬСТВЕННЫХ ТОВАРОВ
И СЕЛЬСКОХОЗЯЙСТВЕННОГО СЫРЬЯ
ДЛЯ ИХ ПРОИЗВОДСТВА**

	Январь-май 2016г.			В том числе май 2016г.		Справочно январь-май 2015г.	
	млн. долларов США	в % к январю- маю 2015г.	в % к итогу	млн. долларов США	в % к маю 2015г.	в % к январю- маю 2014г.	в % к итогу
Продовольственные товары и сельскохозяйственное сырье для их производства - всего	9776	94,2	100	2019	93,8	60,6	100
в том числе:							
страны дальнего зарубежья	8224	93,5	84,1	1659	94,6	59,5	84,7
Страны ЕС	2158	99,6	22,1	443	110,9	38,5	20,9
Аргентина	244	97,5	2,5	64,2	102,8	73,1	2,4
Бразилия	844	92,8	8,6	202	97,4	80,9	8,8
Египет	206	78,1	2,1	50,9	77,5	81,7	2,5
Израиль	157	82,6	1,6	21,9	65,1	75,2	1,8
Иран	120	98,8	1,2	16,4	104,5	88,9	1,2
Исландия	2,2	4,8	0,0	0,5	35,6	62,9	0,5
Китай	630	104,4	6,4	134	101,9	81,7	5,8

	Январь-май 2016г.			В том числе май 2016г.		Справочно январь-май 2015г.	
	млн. долларов США	в % к январю-маю 2015г.	в % к итогу	млн. долларов США	в % к маю 2015г.	в % к январю-маю 2014г.	в % к итогу
Марокко	226	127,6	2,3	20,5	147,2	66,1	1,7
Пакистан	98,2	82,5	1,0	2,5	22,4	162,0	1,1
Парагвай	198	60,6	2,0	51,9	58,0	105,5	3,1
Сербия	141	138,9	1,4	36,6	177,8	101,1	1,0
Турция	204	34,5	2,1	32,5	23,3	75,7	5,7
Фарерские острова (Дания)	98,6	111,3	1,0	17,3	76,6	в 3,8р.	0,9
Чили	218	107,5	2,2	51,6	98,7	91,9	2,0
Эквадор	562	114,3	5,7	112	109,3	85,6	4,7
ЮАР	56,1	92,4	0,6	22,3	130,5	87,3	0,6
государства-участники СНГ	1552	98,0	15,9	360	90,2	67,8	15,3
Азербайджан	97,2	166,2	1,0	42,2	151,8	70,2	0,6
Беларусь	1157	91,4	11,8	246	80,7	89,6	12,2
Украина	48,8	47,9	0,5	12,6	39,0	18,4	1,0

Таблица 12

**ОСНОВНЫЕ СТРАНЫ-ИМПОРТЕРЫ ОТДЕЛЬНЫХ ПРОДОВОЛЬСТВЕННЫХ ТОВАРОВ,
ЗАПРЕЩЕННЫХ К ВВОЗУ НА ТЕРРИТОРИЮ РОССИЙСКОЙ ФЕДЕРАЦИИ¹⁾
в январе-мае 2016 года**

	Лук, чеснок, свежие или охлажденные (код ТН ВЭД ЕАЭС - 0703)			Морковь и репа (код ТН ВЭД ЕАЭС - 070610000)			Огурцы и корнионы, свежие или охлажденные (код ТН ВЭД ЕАЭС - 070700)		
	тыс. тонн	в % к		тыс. тонн	в % к		тыс. тонн	в % к	
		январю-маю 2015г.	итогоу		январю-маю 2015г.	итогоу		январю-маю 2015г.	итогоу
Импорт - всего	109,6	50,5	100	76,4	73,4	100	51,2	69,0	100
в том числе:									
страны дальнего зарубежья	104,8	51,3	95,7	67,9	72,5	88,9	40,2	65,5	78,6
Египет	61,6	74,5	56,3	0,8	в 3,0р.	1,1	0,0	0,1	0,0
Израиль	0,01	85,1	0,0	52,1	74,4	68,1	0,02	...	0,0
Иран	2,0	30,5	1,8	0,4	...	0,6	26,2	92,5	51,1
Китай	22,8	33,1	20,8	14,1	65,3	18,4	13,7	84,5	26,8
государства-участники СНГ	4,7	37,5	4,3	8,5	81,5	11,1	10,9	86,3	21,4
Азербайджан	1,5	116,9	1,4	0,7	в 6,4р.	0,9	0,6	...	1,1
Беларусь	1,1	13,9	1,0	6,4	69,6	8,3	8,7	77,6	17,1
Казахстан	1,3	в 3,5р.	1,2	0,3	58,5	0,4	1,0	в 2,1р.	1,9
Узбекистан	0,5	92,2	0,4	0,4	82,0	0,6	0,2	...	0,4

¹⁾ Постановление Правительства Российской Федерации от 7 августа 2014г. № 778 (в редакции постановления Правительства Российской Федерации от 13 августа 2015г. № 842), постановление Правительства Российской Федерации от 30 ноября 2015г. № 1296.

Таблица 13

**ЭКСПОРТ И ИМПОРТ
ВЫСОКОТЕХНОЛОГИЧНОЙ ПРОДУКЦИИ
в январе-мае 2016 года**

	<i>Экспорт</i>		<i>Импорт</i>	
	<i>млн.долларов США</i>	<i>в % к соответствующему периоду предыдущего года</i>	<i>млн.долларов США</i>	<i>в % к соответствующему периоду предыдущего года</i>
Высокотехнологичная продукция	14306	83,2	37523	89,4
из нее:				
товары авиакосмической промышленности	5757	100,9	7451	93,7
компьютерно-офисная техника	175	5,2	5446	56,3
электроника и телекоммуникационное оборудование	1165	133,5	12486	115,1
фармацевтическая продукция	209	115,1	3792	97,5
научные приборы	736	110,5	3388	95,0

Таблица 14

**УРОВЕНЬ СРЕДНИХ ФАКТИЧЕСКИХ ЦЕН
ЭКСПОРТНЫХ ОПЕРАЦИЙ¹⁾**

	<i>Средняя фактическая цена за 1 тонну в мае 2016г., долларов США</i>	<i>В том числе</i>		<i>Май 2016г. в % к</i>	
		<i>страны дальнего зарубежья</i>	<i>государства-участники СНГ</i>	<i>маю 2015г.</i>	<i>апрелю 2016г.</i>
Пшеница и меслин	186,6	186,8	182,7	82,0	102,9
Мука пшеничная или пшенично-ржаная	316,3	294,1	405,7	91,4	93,3
Крупа	428,2	402,1	444,0	81,8	86,3
Масло подсолнечное, сафлоровое или хлопковое и его фракции	820,6	801,7	884,2	100,6	102,6
Фосфаты кальция	155,1	153,8	164,0	82,1	94,0
Руды и концентраты железные	39,2	39,6	36,6	76,5	90,7
Уголь каменный	50,8	49,6	63,4	77,4	104,4
Кокс и полукокс	95,8	76,4	134,2	55,4	101,8
Нефть сырая	289,9	293,5	252,8	68,3	112,0
Нефтепродукты	275,8	273,5	342,8	65,5	114,2
Газ природный, за 1000 м ³	144,4	63,2	96,2
Электроэнергия, за 1000 кВт·ч	36,4	34,3	39,8	83,2	109,3
Аммиак безводный	236,0	217,0	242,6	63,6	99,1
Углеводороды ациклические	252,8	252,3	268,7	69,5	110,8

	Средняя фактическая цена за 1 тонну в мае 2016г., долларов США	В том числе		Май 2016г. в % к	
		страны дальнего зарубежья	государства-участники СНГ	маю 2015г.	апрелю 2016г.
Удобрения	223,0	221,3	243,3	80,2	97,7
из них:					
удобрения минеральные азотные в физическом весе	177,4	175,6	193,6	75,8	97,2
в пересчете на 100% питательных веществ	454,2	447,0	525,8	75,2	97,4
удобрения минеральные калийные в физическом весе	212,0	211,0	416,9	79,8	101,5
в пересчете на 100% питательных веществ	346,3	344,6	661,6	79,1	101,1
Каучук синтетический	1298,3	1298,0	1302,8	87,7	105,3
Шины пневматические резиновые, за штуку	46,1	44,8	50,7	83,2	106,7
Лесоматериалы необработанные, за 1 м ³	69,3	69,9	40,9	95,4	103,3
Лесоматериалы обработанные	184,2	194,0	125,4	82,4	96,2
Лесоматериалы обработанные, за 1 м ³	113,0	119,0	77,1	85,3	97,2
Фанера клееная, за 1 м ³	372,2	378,5	306,1	79,6	100,4
Целлюлоза древесная	467,7	465,6	528,6	88,5	64,5
Бумага газетная	395,7	392,1	446,3	98,3	100,1
Ткани хлопчатобумажные, за 1000 м ²	400,9	408,8	399,7	70,2	90,8
Чугун перелдельный	203,3	201,4	297,2	72,6	103,0
Ферросплавы	1649,7	1671,0	1270,1	105,9	101,5
Трубы из черных металлов	685,4	562,3	768,7	76,9	109,5
Медь рафинированная	4626,6	4671,8	3361,3	77,5	98,1
Проволока медная	4691,6	4654,5	5046,7	78,0	100,5
Никель необработанный	8479,4	8464,7	14355,7	65,7	98,0
Алюминий необработанный	1524,1	1522,4	1640,0	76,4	99,9
1) Отношение стоимости экспортированных товаров к их количеству.					

Таблица 15

МИРОВЫЕ ЦЕНЫ¹⁾ НА ОТДЕЛЬНЫЕ ТОВАРЫ

	Цена за 1 тонну в мае 2016г., долларов США	Май 2016г. в % к	
		маю 2015г.	апрелю 2016г.
Нефть (Юралс), за 1 тонну / за 1 баррель ²⁾	326,0 / 44,7	70,1	112,7
Газ природный, за 1000 м ³	143,6	54,1	99,3
Бензин (Нафта) ²⁾	398,7	73,0	106,5
Топливо дизельное (Газойль) ²⁾	429,2	71,1	114,4
Медь	4694,5	74,6	96,3
Никель	8660,4	64,1	97,5

	Цена за 1 тонну в мае 2016г., долларов США	Май 2016г. в % к	
		маю 2015г.	апрелю 2016г.
Алюминий	1550,6	86,0	98,7
Уголь	55,2	85,3	101,5

1) По данным публикаций МВФ "International Financial Statistics".

2) По данным Минфина России.

Динамика средних фактических цен экспорта России и мировых цен¹⁾ на отдельные товары в % к декабрю 2014 года

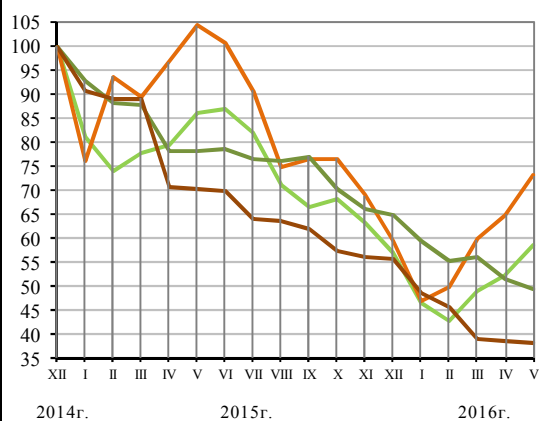

Нефть
Газ природный

— средние фактические
— мировые (Юрале)²⁾
— средние фактические
— мировые

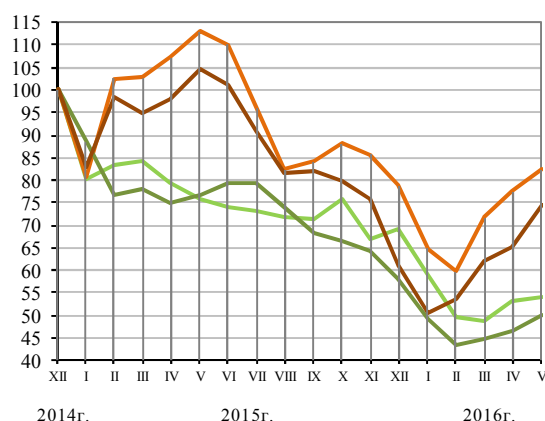

Бензин автомобильный
Топливо дизельное

— средние фактические
— мировые (Нафта)²⁾
— средние фактические
— мировые (Газойль)²⁾

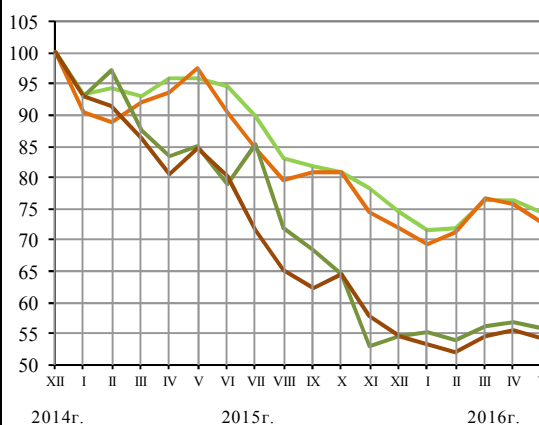

Медь
Никель

— средние фактические
— мировые
— средние фактические
— мировые

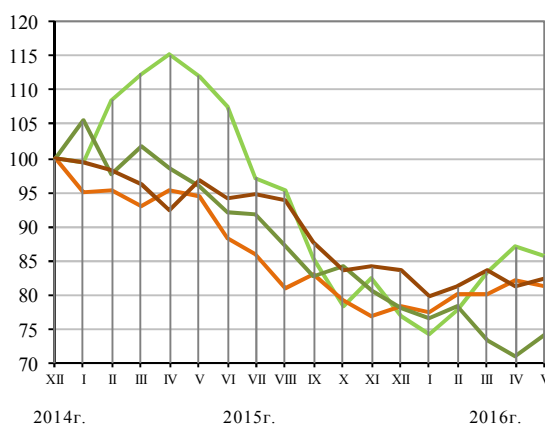

Алюминий
Уголь

— средние фактические
— мировые
— средние фактические
— мировые

1) По данным публикаций МВФ "International Financial Statistics".

2) По данным Минфина России.

Мировая цена на нефть (Юралс) в июне 2016г. составила 339,4 доллара США за тонну (46,5 доллара США за баррель), по сравнению с предыдущим месяцем она выросла на 4,1%.

Таблица 16

**УРОВЕНЬ СРЕДНИХ ФАКТИЧЕСКИХ ЦЕН
ИМПОРТНЫХ ОПЕРАЦИЙ¹⁾**

	Средняя фактическая цена за 1 тонну в мае 2016г., долларов США	В том числе		Май 2016г. в % к	
		страны дальнего зарубежья	государства-участники СНГ	маю 2015г.	апрелю 2016г.
Мясо свежее и мороженое (без мяса птицы)	2057,7	2398,6	1508,0	59,8	85,2
Мясо птицы свежее и мороженое	1327,4	1256,9	1378,6	82,2	107,6
Молоко и сливки несгущенные	662,4	-	662,4	84,4	113,4
Молоко и сливки сгущенные	2113,1	1833,0	2153,7	94,2	102,0
Уголь каменный	14,0	138,4	13,6	59,9	104,8
Нефтепродукты	1523,6	1876,5	385,0	158,9	110,9
Бензин автомобильный	423,7	1222,4	336,5	99,3	107,5
Шины пневматические резиновые, за штуку	59,2	56,4	97,2	92,2	105,0
Волокно хлопковое, нечесаное	1435,3	1474,9	1432,9	118,1	107,3
Ткани хлопчатобумажные, за 1000 м ²	711,3	1261,8	412,9	96,6	107,9
Обувь кожаная, за 1 пару	30,1	32,3	17,0	105,5	113,8
Трубы из черных металлов	1669,8	2434,9	1029,2	86,3	131,3
Аппаратура телефонной и телеграфной связи, за 1 штуку	78,5	80,9	5,0	94,2	99,1
Вагоны грузовые, за 1 штуку	6850,2	22048,3	6265,6	44,9	54,4
Тракторы, включая седельные тягачи, за 1 штуку	14758,2	13809,4	17257,6	157,1	92,4
Автомобили легковые, за 1 штуку	22383,8	22707,6	14543,7	94,9	97,8
Автомобили грузовые, за 1 штуку	57898,2	39075,1	117436,6	141,6	106,4

1) Отношение стоимости импортированных товаров к их количеству.

3. ДЕМОГРАФИЯ ОРГАНИЗАЦИЙ¹⁾

В мае 2016г. зарегистрировано 36,7 тыс. организаций, количество официально ликвидированных организаций составило 54,6 тысячи.

Таблица 1

ДЕМОГРАФИЯ ОРГАНИЗАЦИЙ ПО ВИДАМ ЭКОНОМИЧЕСКОЙ ДЕЯТЕЛЬНОСТИ

единиц

	Количество зарегистрированных организаций				Количество официально ликвидированных организаций			
	всего		на 1000 организаций		всего		на 1000 организаций	
	май 2016г.	январь-май 2016г.	май 2016г.	январь-май 2016г.	май 2016г.	январь-май 2016г.	май 2016г.	январь-май 2016г.
Всего²⁾	36678	191071	7,5	39,1	54554	203174	11,2	41,6
из них:								
сельское хозяйство, охота и лесное хозяйство	525	2707	3,7	19,1	925	4741	6,6	33,4
рыболовство, рыбоводство	76	306	9,3	37,2	67	376	8,2	45,7
добыча полезных ископаемых	131	623	7,4	35,1	141	668	8,0	37,6
в том числе:								
добыча топливно-энергетических полезных ископаемых	38	173	6,1	27,4	66	257	10,5	40,7
добыча полезных ископаемых, кроме топливно-энергетических	93	450	8,1	39,4	75	411	6,6	36,0
из нее добыча металлических руд	32	167	11,7	61,5	26	120	9,5	44,2
обрабатывающие производства	2545	13424	6,3	33,4	4107	16509	10,2	41,0
из них:								
производство пищевых продуктов, включая напитки, и табака	389	1877	7,8	37,5	431	2059	8,6	41,2
текстильное и швейное производство	149	788	5,9	31,1	267	1040	10,6	41,1
производство кожи, изделий из кожи и производство обуви	15	80	6,3	33,2	32	122	13,4	50,7

1) Исключая филиалы, представительства и другие обособленные подразделения.

2) Включая организации, конкретные виды деятельности которых не установлены, и экстерриториальные организации и органы.

	Количество зарегистрированных организаций				Количество официально ликвидированных организаций			
	всего		на 1000		всего		на 1000	
	май 2016г.	январь- май 2016г.	организаций		май 2016г.	январь- май 2016г.	организаций	
			май 2016г.	январь- май 2016г.			май 2016г.	январь- май 2016г.
обработка древесины и производство изделий из дерева	230	1105	7,5	36,0	362	1623	11,9	52,9
целлюлозно-бумажное производство; издательская и полиграфическая деятельность	173	956	3,5	19,0	600	1965	12,0	39,1
в том числе:								
производство целлюлозы, древесной массы, бумаги, картона и изделий из них	17	132	3,6	27,6	59	198	12,4	41,4
издательская и полиграфическая деятельность, тиражирование записанных носителей информации	156	824	3,5	18,1	541	1767	12,0	38,9
производство кокса и нефтепродуктов	7	39	3,4	18,8	32	111	15,6	53,5
из них:								
производство нефтепродуктов	7	38	3,6	19,0	31	110	15,8	55,1
производство кокса	-	1	-	...	-	-	-	-
химическое производство	110	596	7,7	41,9	149	554	10,4	38,9
производство резиновых и пластмассовых изделий	123	730	5,7	33,8	212	850	9,8	39,3
производство прочих неметаллических минеральных продуктов	187	1063	6,2	35,2	335	1315	11,1	43,5
металлургическое производство и производство готовых металлических изделий	386	1969	8,1	41,2	421	1900	8,8	39,8
в том числе:								
металлургическое производство	29	147	6,2	31,1	55	218	11,7	46,1
производство готовых металлических изделий	357	1822	8,3	42,4	366	1682	8,5	39,1
производство машин и оборудования	247	1351	5,9	32,2	418	1656	10,0	39,5
производство электрооборудования, электронного и оптического оборудования	210	1145	5,8	31,8	316	1176	8,8	32,7
производство транспортных средств и оборудования	53	301	5,5	31,1	77	391	8,0	40,3
прочие производства	266	1424	6,6	35,5	455	1747	11,4	43,5

	Количество зарегистрированных организаций				Количество официально ликвидированных организаций			
	всего		на 1000 организаций		всего		на 1000 организаций	
	май 2016г.	январь-май 2016г.	май 2016г.	январь-май 2016г.	май 2016г.	январь-май 2016г.	май 2016г.	январь-май 2016г.
производство и распределение электроэнергии, газа и воды	194	840	6,5	27,9	231	1025	7,7	34,0
из них производство, передача и распределение электроэнергии, газа, пара и горячей воды	130	632	5,6	26,9	184	790	7,9	33,7
из них: производство, передача и распределение электроэнергии	52	277	5,1	27,1	87	338	8,5	33,1
производство и распределение газообразного топлива	6	42	3,6	24,8	6	48	3,6	28,4
строительство	4885	26152	9,6	51,6	5463	21918	10,7	43,2
оптовая и розничная торговля; ремонт автотранспортных средств, мотоциклов, бытовых изделий и предметов личного пользования	14784	79743	8,6	46,4	28742	97717	16,8	56,9
в том числе: торговля автотранспортными средствами и мотоциклами, их техническое обслуживание и ремонт	1213	6398	8,3	43,5	1742	6886	11,8	46,8
оптовая торговля, включая торговлю через агентов, кроме торговли автотранспортными средствами и мотоциклами	11204	61244	9,3	51,0	23111	75326	19,3	62,7
розничная торговля, кроме торговли автотранспортными средствами и мотоциклами; ремонт бытовых изделий и предметов личного пользования	2367	12101	6,4	32,7	3889	15505	10,5	41,8
гостиницы и рестораны	912	4288	8,3	39,3	972	3916	8,9	35,9
транспорт и связь	2655	14615	8,2	45,5	3061	11982	9,5	37,3
из них: деятельность железнодорожного транспорта	22	105	6,5	30,7	42	163	12,4	47,6
транспортирование по трубопроводам	1	10	5	24
связь	97	586	4,1	24,5	215	848	9,0	35,4
операции с недвижимым имуществом, аренда и предоставление услуг	6400	31983	6,7	33,4	7303	28200	7,6	29,4
из них научные исследования и разработки	189	991	4,7	24,6	289	1138	7,2	28,3
образование	212	1215	1,5	8,8	410	2313	3,0	16,7

	Количество зарегистрированных организаций				Количество официально ликвидированных организаций			
	всего		на 1000 организаций		всего		на 1000 организаций	
	май 2016г.	январь-май 2016г.	май 2016г.	январь-май 2016г.	май 2016г.	январь-май 2016г.	май 2016г.	январь-май 2016г.
здравоохранение и предоставление социальных услуг	509	2410	6,4	30,7	318	1382	4,0	17,6
предоставление прочих коммунальных, социальных и персональных услуг	1622	7964	5,6	27,7	1533	7452	5,3	25,9
из них деятельность по организации отдыха и развлечений, культуры и спорта	578	2801	5,9	28,7	706	2995	7,2	30,7

Таблица 2

ДЕМОГРАФИЯ ОРГАНИЗАЦИЙ ПО ФОРМАМ СОБСТВЕННОСТИ

единиц

	Количество зарегистрированных организаций				Количество официально ликвидированных организаций			
	всего		на 1000 организаций		всего		на 1000 организаций	
	май 2016г.	январь-май 2016г.	май 2016г.	январь-май 2016г.	май 2016г.	январь-май 2016г.	май 2016г.	январь-май 2016г.
Всего	36678	191071	7,5	39,1	54554	203174	11,2	41,6
в том числе по формам собственности:								
российская	35323	185302	7,4	39,0	52964	198041	11,2	41,7
в том числе:								
государственная	85	564	1,3	8,6	311	1157	4,8	17,6
из нее:								
федеральная	51	246	2,5	11,9	160	473	7,8	22,9
субъектов Российской Федерации	34	318	0,8	7,1	151	684	3,4	15,2
муниципальная	221	1215	1,1	6,1	584	3608	2,9	18,0
частная	34284	180007	8,0	41,8	51330	189288	11,9	43,9
российских граждан, постоянно проживающих за границей	5	28	13	27
потребительской кооперации	7	36	1,5	7,8	14	91	3,0	19,7
общественных и религиозных организаций (объединений)	685	3287	4,9	23,3	453	2980	3,2	21,2
смешанная российская	36	160	1,5	6,7	259	888	11,1	37,1
иностранная	739	3765	8,4	43,4	1060	3494	12,1	40,3
совместная российская и иностранная	289	1440	5,9	29,1	529	1639	10,8	33,1

4. ЦЕНЫ

ИНДЕКСЫ ЦЕН И ТАРИФОВ

на конец периода, в процентах

	К предыдущему месяцу			Июнь 2016г. к		I полу- годие 2016г. к I полу- годю 2015г.	Справочно июнь 2015г. к декабрю 2014г.
	апрель	май	июнь	декабрю 2015г.	июню 2015г.		
Индекс потребительских цен	100,4	100,4	100,4	103,3	107,5	107,8	108,5
Индекс цен производителей промышленных товаров ¹⁾	102,6	101,0	102,7	106,4	105,1	103,4	111,5
Индекс цен производителей сельскохозяйственной продукции	100,0	97,7	98,9	96,8	103,6	104,3	101,7
Сводный индекс цен на продукцию (затраты, услуги) инвестиционного назначения	100,3	101,5	100,7	102,3	108,2	107,9	104,2
Индекс тарифов на грузовые перевозки	108,9	100,1	100,0	109,1	111,7	109,4	108,2

1) На товары, предназначенные для реализации на внутреннем рынке.





4.1. ПОТРЕБИТЕЛЬСКИЕ ЦЕНЫ

В июне 2016г. по сравнению с предыдущим месяцем **индекс потребительских цен** составил 100,4%, в том числе на продовольственные товары - 100,1%, непродовольственные товары - 100,5%, услуги - 100,6%.

Таблица 1

ИНДЕКСЫ ПОТРЕБИТЕЛЬСКИХ ЦЕН И ТАРИФОВ НА ТОВАРЫ И УСЛУГИ

на конец периода, в процентах

	<i>Всего</i>		<i>В том числе на</i>					
	<i>к предыдущему периоду</i>	<i>к декабрю предыдущего года</i>	<i>продовольственные товары</i>		<i>непродовольственные товары</i>		<i>услуги</i>	
			<i>к предыдущему периоду</i>	<i>к декабрю предыдущего года</i>	<i>к предыдущему периоду</i>	<i>к декабрю предыдущего года</i>	<i>к предыдущему периоду</i>	<i>к декабрю предыдущего года</i>
2015г.								
Январь	103,9	103,9	105,7	105,7	103,2	103,2	102,2	102,2
Февраль	102,2	106,2	103,3	109,1	102,1	105,3	100,8	103,0
Март	101,2	107,4	101,6	110,9	101,4	106,8	100,3	103,3
I квартал	107,4	107,4	110,9	110,9	106,8	106,8	103,3	103,3
Апрель	100,5	107,9	100,3	111,2	100,9	107,8	100,0	103,4
Май	100,4	108,3	100,1	111,3	100,5	108,4	100,5	103,9
Июнь	100,2	108,5	99,6	110,8	100,3	108,7	101,0	104,9
II квартал	101,0	108,5	100,0	110,8	101,8	108,7	101,5	104,9
Июль	100,8	109,4	99,7	110,5	100,5	109,2	103,0	108,0
Август	100,4	109,8	99,3	109,8	100,8	110,0	101,3	109,4
Сентябрь	100,6	110,4	100,4	110,2	101,1	111,2	100,0	109,4
III квартал	101,7	110,4	99,5	110,2	102,3	111,2	104,3	109,4

	<i>Всего</i>		<i>В том числе на</i>					
	<i>к предыдущему периоду</i>	<i>к декабрю предыдущего года</i>	<i>продовольственные товары</i>		<i>непродовольственные товары</i>		<i>услуги</i>	
			<i>к предыдущему периоду</i>	<i>к декабрю предыдущего года</i>	<i>к предыдущему периоду</i>	<i>к декабрю предыдущего года</i>	<i>к предыдущему периоду</i>	<i>к декабрю предыдущего года</i>
Октябрь	100,7	111,2	101,0	111,4	101,0	112,3	99,9	109,3
Ноябрь	100,8	112,1	101,2	112,7	100,7	113,2	100,2	109,5
Декабрь	100,8	112,9	101,2	114,0	100,4	113,7	100,7	110,2
IV квартал	102,3	112,9	103,4	114,0	102,2	113,7	100,7	110,2
2016г.								
Январь	101,0	101,0	101,2	101,2	100,7	100,7	101,0	101,0
Февраль	100,6	101,6	100,7	101,9	100,8	101,5	100,3	101,4
Март	100,5	102,1	100,4	102,3	100,8	102,3	100,1	101,4
I квартал	102,1	102,1	102,3	102,3	102,3	102,3	101,4	101,4
Апрель	100,4	102,5	100,4	102,7	100,6	102,9	100,3	101,7
Май	100,4	102,9	100,4	103,1	100,4	103,3	100,5	102,2
Июнь	100,4	103,3	100,1	103,2	100,5	103,8	100,6	102,7
II квартал	101,2	103,3	100,9	103,2	101,5	103,8	101,3	102,7

Базовый индекс потребительских цен (БИПЦ), исключая изменения цен на отдельные товары и услуги, подверженные влиянию факторов, которые носят административный, а также сезонный характер, в июне 2016г. составил 100,4%, с начала года - 103,5% (в июне 2015г. - 100,4%, с начала года - 109,5%).

В июне 2016г. цены на **продовольственные товары** выросли на 0,1% (в июне 2015г. - снизились на 0,4%).

Таблица 2

**ИНДЕКСЫ ЦЕН НА ОТДЕЛЬНЫЕ ГРУППЫ И ВИДЫ
ПРОДОВОЛЬСТВЕННЫХ ТОВАРОВ**

на конец периода, в процентах

	<i>К предыдущему месяцу</i>			<i>Июнь 2016г. к</i>		<i>1 полугодие 2016г. к 1 полугодию 2015г.</i>	<i>Справочно июнь 2015г. к декабрю 2014г.</i>
	<i>апрель</i>	<i>май</i>	<i>июнь</i>	<i>декабрю 2015г.</i>	<i>июню 2015г.</i>		
Продовольственные товары без алкогольных напитков	100,4	100,4	100,1	103,1	106,1	106,1	111,3
хлеб и хлебобулочные изделия	100,8	100,7	100,4	103,5	106,7	107,3	109,8
крупа и бобовые	102,1	102,9	101,9	109,6	114,3	107,6	110,7
макаронные изделия	100,8	100,2	100,5	103,2	106,2	107,7	116,1
мясо и птица	99,7	100,0	99,8	98,3	98,2	98,9	104,5
рыба и морепродукты пищевые	101,0	101,1	100,7	106,5	109,7	109,9	117,4
молоко и молочная продукция	100,6	100,2	100,1	103,2	106,8	107,5	107,8
масло сливочное	100,7	100,3	100,2	103,6	106,7	105,9	107,4
масло подсолнечное	101,0	100,6	100,0	104,2	120,3	121,6	118,9
яйца куриные	97,1	91,7	92,0	80,0	100,1	101,6	87,7
сахар-песок	98,0	98,5	102,4	103,6	107,0	101,4	109,4
плодовоовощная продукция	99,9	100,6	98,9	106,5	104,1	99,4	120,0
Алкогольные напитки	100,8	100,4	100,6	103,9	107,0	107,8	107,6

Цены на **непродовольственные товары** в июне 2016г. увеличились на 0,5% (в июне 2015г. - на 0,3%).

Таблица 3

**ИНДЕКСЫ ЦЕН НА ОТДЕЛЬНЫЕ ГРУППЫ
НЕПРОДОВОЛЬСТВЕННЫХ ТОВАРОВ**

на конец периода, в процентах

	<i>К предыдущему месяцу</i>			<i>Июнь 2016г. к</i>		<i>1 полу- годие 2016г. к 1 полу- годню 2015г.</i>	<i>Справочно июнь 2015г. к декабрю 2014г.</i>
	<i>апрель</i>	<i>май</i>	<i>июнь</i>	<i>декабрю 2015г.</i>	<i>июню 2015г.</i>		
Ткани	100,9	100,8	100,5	104,7	110,4	112,6	113,6
Одежда и белье	100,6	100,5	100,3	103,4	109,5	110,4	106,5
Трикотажные изделия	100,6	100,4	100,3	103,3	109,4	110,4	106,6
Обувь	101,0	100,7	100,3	104,4	111,7	112,5	107,5
Моющие и чистящие средства	101,0	100,7	100,4	104,6	109,0	113,2	117,4
Табачные изделия	101,6	101,5	101,3	108,9	123,7	125,2	111,5
Электротовары и другие бытовые приборы	100,4	100,3	100,3	104,2	110,6	110,5	110,0
Телерадиотовары	99,3	99,5	99,5	100,2	107,7	107,6	102,2
Строительные материалы	100,7	100,8	100,6	103,7	106,0	106,3	108,0
Бензин автомобильный	100,8	100,1	101,0	102,3	106,9	106,1	100,2
Медикаменты	100,0	100,2	100,2	101,6	105,1	107,1	115,7

Цены и тарифы на **услуги** в июне 2016г. выросли на 0,6% (в июне 2015г. - на 1,0%).

Таблица 4

**ИНДЕКСЫ ЦЕН И ТАРИФОВ
НА ОТДЕЛЬНЫЕ ГРУППЫ И ВИДЫ УСЛУГ**

на конец периода, в процентах

	<i>К предыдущему месяцу</i>			<i>Июнь 2016г. к</i>		<i>1 полу- годие 2016г. к 1 полу- годню 2015г.</i>	<i>Справочно июнь 2015г. к декабрю 2014г.</i>
	<i>апрель</i>	<i>май</i>	<i>июнь</i>	<i>декабрю 2015г.</i>	<i>июню 2015г.</i>		
Жилищно-коммунальные услуги	100,0	100,1	100,1	100,7	109,1	109,3	101,6
жилищные услуги	100,0	100,2	100,2	101,9	109,3	110,0	104,6
оплата жилья в домах государственного и муниципального жилищных фондов	100,2	100,1	100,3	102,6	109,9	110,4	104,7
содержание и ремонт жилья (включая взнос на капитальный ремонт) для граждан-собственников жилья в результате приватизации	100,1	100,2	100,2	102,2	109,9	110,9	105,4
услуги по организации и выполнению работ по эксплуатации домов ЖК, ЖСК, ТСЖ (включая взнос на капитальный ремонт)	100,1	100,2	100,3	102,6	112,5	113,1	104,3

	<i>К предыдущему месяцу</i>			<i>Июнь 2016г. к</i>		<i>1 полу- годие 2016г. к 1 полу- годню 2015г.</i>	<i>Справочно июнь 2015г. к декабрю 2014г.</i>
	<i>апрель</i>	<i>май</i>	<i>июнь</i>	<i>декабрю 2015г.</i>	<i>июню 2015г.</i>		
коммунальные услуги	100,0	100,0	100,0	99,9	109,1	109,1	100,0
водоснабжение холодное	100,1	100,0	100,0	100,0	110,5	110,5	100,0
водоотведение	100,1	100,0	100,0	100,2	110,8	110,8	100,0
водоснабжение горячее	100,0	100,0	100,0	100,1	109,8	109,8	99,9
отопление	100,0	100,0	100,0	100,2	109,7	109,7	100,0
газоснабжение	100,0	100,0	100,0	98,9	106,2	106,2	99,8
электроснабжение	100,0	100,0	100,0	100,0	108,3	108,3	100,1
Медицинские услуги	100,5	100,5	100,7	105,1	108,5	109,0	107,7
Услуги пассажирского транспорта	101,3	102,7	102,2	108,1	108,3	108,8	110,6
Услуги связи	100,5	100,3	100,2	102,2	103,0	102,7	102,1
Услуги организаций культуры	100,2	101,2	100,2	104,2	107,6	107,1	103,8
Санаторно-оздоровительные услуги	101,1	101,8	104,6	110,4	110,4	112,4	114,5
Услуги дошкольного воспитания	100,9	100,7	100,0	107,6	111,1	112,0	113,1
Услуги образования	99,9	100,0	100,3	100,2	107,1	106,7	101,7
Бытовые услуги	100,4	100,2	100,5	102,8	105,4	105,9	105,2
Услуги зарубежного туризма	99,0	99,9	101,2	103,4	117,4	119,8	105,5
Услуги физкультуры и спорта	100,5	100,1	100,0	102,4	105,3	105,1	101,8
Услуги страхования	99,8	100,5	100,4	101,3	100,9	104,8	121,0

Росстат наряду с традиционной классификацией публикует индекс потребительских цен в группировке **классификатора индивидуального потребления по целям (международный классификатор COICOP)**, которая является одной из четырех функциональных классификаций СНС и используется при разработке показателей индивидуального потребления в составе ВВП. Формирование ИПЦ в группировке КИПЦ обеспечивает сопоставление динамики цен на товары и услуги, исходя из направления их использования.

Таблица 5

**ИНДЕКСЫ ПОТРЕБИТЕЛЬСКИХ ЦЕН В ГРУППИРОВКЕ КЛАССИФИКАТОРА
ИНДИВИДУАЛЬНОГО ПОТРЕБЛЕНИЯ ПО ЦЕЛЯМ (КИПЦ)**

на конец периода, в процентах

	<i>К предыдущему месяцу</i>			<i>Июнь 2016г. к</i>		<i>1 полу- годие 2016г. к 1 полу- годню 2015г.</i>	<i>Справочно июнь 2015г. к декабрю 2014г.</i>
	<i>апрель</i>	<i>май</i>	<i>июнь</i>	<i>декабрю 2015г.</i>	<i>июню 2015г.</i>		
Все товары и услуги	100,4	100,4	100,4	103,3	107,5	107,8	108,5
Продукты питания и безалкогольные напитки	100,4	100,4	100,0	103,1	106,1	106,0	111,7
продукты питания	100,3	100,3	100,0	102,9	105,7	105,5	111,2
безалкогольные напитки	101,7	101,1	101,0	107,9	112,3	114,1	120,0
Алкольные напитки, табачные изделия	100,9	100,6	100,7	104,9	109,9	110,7	108,2
алкогольные напитки	100,8	100,4	100,6	103,9	107,0	107,8	107,6
табачные изделия	101,6	101,5	101,3	108,9	123,7	125,2	111,5

	К предыдущему месяцу			Июнь 2016г. к		1 полу- годие 2016г. к 1 полу- годию 2015г.	Справочно июнь 2015г. к декабрю 2014г.
	апрель	май	июнь	декабрю 2015г.	июню 2015г.		
Одежда и обувь	100,7	100,5	100,3	103,4	109,6	110,5	106,6
одежда	100,5	100,4	100,2	103,1	109,0	109,8	106,3
обувь	101,0	100,7	100,3	104,3	111,5	112,3	107,5
Жилищные услуги, вода, электроэнергия, газ и другие виды топлива	100,1	100,2	100,1	101,0	108,5	108,7	102,4
фактическая арендная плата за жилье	99,8	100,1	100,1	100,7	103,1	103,5	104,3
текущее содержание и ремонт жилого помещения	100,5	100,7	100,5	103,2	105,5	105,8	106,8
водоснабжение и другие коммунальные услуги	100,1	100,1	100,1	101,6	110,3	110,9	103,4
электроэнергия, газ и другие виды топлива	100,0	100,0	100,0	99,9	108,7	108,7	100,0
Предметы домашнего обихода, бытовая техника и повседневный уход за домом	100,5	100,4	100,3	103,6	107,8	108,7	110,3
мебель, предметы домашнего обихода, художественного оформления, ковры, другие покрытия для пола и их ремонт	100,3	100,3	100,3	102,5	104,5	105,3	108,3
текстильные изделия для дома	100,8	100,6	100,5	104,4	109,9	111,4	111,1
бытовые приборы, включая ремонт	100,3	100,3	100,2	104,0	110,4	109,9	109,4
стеклянные изделия, столовая посуда и домашняя утварь	100,9	100,8	100,6	104,8	110,1	111,1	109,9
инструменты и оборудование для дома и сада	101,2	100,6	100,6	105,9	111,6	112,4	115,4
товары и услуги для повседневного ухода за жильем	100,9	100,6	100,4	104,2	108,4	112,2	115,7
Здравоохранение	100,4	100,5	100,6	103,9	107,2	108,7	112,8
медикаменты, лечебное оборудование и аппаратура	100,1	100,3	100,2	102,1	105,7	107,9	116,4
амбулаторные услуги	100,5	100,5	100,7	105,1	108,5	109,0	107,7
услуги больниц	101,4	102,6	104,1	112,5	111,4	114,2	115,9
Транспорт	100,7	100,7	101,1	104,5	106,7	106,2	107,5
покупка транспортных средств	100,7	100,2	100,7	105,0	107,4	106,8	110,8
эксплуатация личных транспортных средств	100,5	100,2	100,9	101,9	105,2	104,4	101,5
транспортные услуги	101,3	102,7	102,2	108,1	108,3	108,8	110,6
Связь	100,2	100,2	100,1	101,5	102,3	102,3	102,6
почтовые услуги	111,6	100,1	100,2	112,1	112,2	113,1	113,4
телефонное и факсимильное оборудование	99,3	99,7	99,9	100,4	101,8	103,0	106,9
услуги телефонной и документальной связи	100,3	100,3	100,2	101,7	102,3	102,0	101,7
Организация отдыха и культурные мероприятия	100,0	100,3	100,6	103,8	111,4	112,2	106,2
аудиовизуальное, фотографическое оборудование и оборудование для обработки информации	99,7	99,7	99,8	101,3	107,8	107,8	103,8
другие товары и оборудование для отдыха, сада и домашние животные	100,6	100,5	100,3	105,6	110,1	111,2	110,6
услуги по организации отдыха и культурных мероприятий	100,6	100,6	100,2	104,1	107,2	106,8	104,1

	К предыдущему месяцу			Июнь 2016г. к		I полу- годие 2016г. к I полу- годню 2015г.	Справочно июнь 2015г. к декабрю 2014г.
	апрель	май	июнь	декабрю 2015г.	июню 2015г.		
газеты, книги, канцелярские принадлежности	100,7	100,7	100,7	104,9	111,9	112,9	108,6
организация комплексного отдыха	99,3	100,2	101,5	104,0	116,1	118,1	106,1
Образование	100,0	100,0	100,2	100,6	110,2	110,1	100,8
основное общее и среднее (полное) общее образование	100,0	100,0	100,0	100,4	109,8	109,9	100,9
среднее профессиональное образование	100,0	100,0	100,3	100,5	112,0	112,0	100,7
высшее профессиональное образование	100,0	100,0	100,3	100,6	110,4	110,4	100,4
образование, не определенное по уровню	100,2	100,3	100,2	101,8	107,3	107,2	102,8
Гостиницы, кафе и рестораны	100,4	100,5	100,5	103,0	106,2	107,0	106,9
общественное питание	100,4	100,4	100,4	103,0	106,2	107,0	107,1
гостиничные услуги	100,1	101,3	101,1	103,6	106,3	106,3	103,7
Другие товары и услуги	100,7	100,4	100,3	104,3	107,5	109,2	113,3
личные услуги	100,9	100,8	100,5	105,3	109,4	111,8	113,4
предметы личного обихода, не отнесенные к другим категориям	100,9	100,7	100,4	105,0	109,3	110,4	112,6
социальная защита	100,9	100,7	100,0	107,6	111,1	112,0	113,1
страхование	99,8	100,5	100,4	101,3	100,9	104,8	121,0
финансовые услуги	99,7	97,6	99,7	98,0	94,8	92,3	103,4
другие услуги, не отнесенные к перечисленным категориям	100,7	99,6	100,1	101,9	105,9	106,8	113,6

Стоимость фиксированного набора потребительских товаров и услуг для межрегиональных сопоставлений покупательной способности населения в расчете на месяц в среднем по России в конце июня 2016г. составила 13863,5 рубля. За месяц его стоимость выросла на 0,5% (с начала года - на 3,5%).

Таблица 6

**СТОИМОСТЬ ФИКСИРОВАННОГО НАБОРА ПОТРЕБИТЕЛЬСКИХ ТОВАРОВ И УСЛУГ
в июне 2016 года**

Федеральные округа	Стоимость набора, рублей	Изменение стоимости набора к предыдущему месяцу, %	Максимальная и минимальная стоимость набора внутри федерального округа	
			субъект Российской Федерации ¹⁾	стоимость набора, рублей
Центральный	15389,4	100,6	г.Москва	20099,2
			Липецкая область	12007,0
Северо-Западный	14707,6	100,5	Мурманская область	16672,1
			Новгородская область	12581,9
Южный	13301,9	100,3	Краснодарский край	14496,7
			Астраханская область	12617,5
Северо-Кавказский	12998,0	100,5	Чеченская Республика	13746,4
			Республика Ингушетия	11594,8
Приволжский	12631,3	100,6	Самарская область	13436,8
			Саратовская область	11836,5
Уральский	13842,1	100,8	Тюменская область	15613,0
			Челябинская область	12593,9
Сибирский	12880,6	100,5	Республика Алтай	15118,2
			Кемеровская область	11733,1

Федеральные округа	Стоимость набора, рублей	Изменение стоимости набора к предыдущему месяцу, %	Максимальная и минимальная стоимость набора внутри федерального округа	
			субъект Российской Федерации ¹⁾	стоимость набора, рублей
Дальневосточный	17302,5	100,3	Камчатский край Амурская область	23815,6 14698,2
Крымский	12190,0	100,9	г.Севастополь Республика Крым	12448,0 12244,2

1) Кроме автономных округов, входящих в состав области.

Стоимость фиксированного набора в Москве в конце июня 2016г. составила 20099,2 рубля и за месяц выросла на 0,3% (с начала года - на 5,0%), в Санкт-Петербурге - 15109,1 рубля и увеличилась на 0,4% (с начала года - на 3,9%).

Стоимость условного (минимального) набора продуктов питания в расчете на месяц в среднем по России в конце июня 2016г. составила 3816,6 рубля и по сравнению с предыдущим месяцем выросла на 2,1% (с начала года - на 6,7%).

Таблица 7

**СТОИМОСТЬ УСЛОВНОГО (МИНИМАЛЬНОГО) НАБОРА ПРОДУКТОВ ПИТАНИЯ
в июне 2016 года**

Федеральные округа	Стоимость набора, рублей	Изменение стоимости набора к предыдущему месяцу, %	Максимальная и минимальная стоимость набора внутри федерального округа	
			субъект Российской Федерации ¹⁾	стоимость набора, рублей
Центральный	3954,1	102,5	г.Москва Курская область	4631,7 3060,3
Северо-Западный	4416,3	101,8	Ленинградская область Новгородская область	4590,3 4000,4
Южный	3630,6	101,3	Краснодарский край Республика Калмыкия	3938,3 3478,1
Северо-Кавказский	3592,3	102,1	Чеченская Республика Кабардино-Балкарская Республика	3956,5 3408,9
Приволжский	3429,0	102,2	Самарская область Саратовская область	3911,2 3044,3
Уральский	3989,8	102,5	Тюменская область Курганская область	4424,0 3636,6
Сибирский	3797,9	102,4	Забайкальский край Омская область	4445,5 3233,9
Дальневосточный	5428,9	100,5	Чукотский авт.округ Амурская область	9264,2 4449,4
Крымский	3911,8	102,6	г.Севастополь Республика Крым	3955,3 3893,1

1) Кроме автономных округов, входящих в состав области.

Стоимость условного (минимального) набора в Москве в конце июня 2016г. составила 4631,7 рубля и за месяц выросла на 1,6% (с начала года - на 9,3%), в Санкт-Петербурге - 4561,5 рубля и увеличилась на 1,1% (с начала года - на 7,1%).

Во II квартале 2016г. по сравнению с предыдущим кварталом индексы цен на первичном и вторичном **рынках жилья**, по предварительным данным, составили соответственно 99,8% и 99,0%.

На первичном рынке жилья цены на квартиры среднего качества (типовые) повысились на 0,7% при снижении цен на квартиры улучшенного качества на 0,5%, на элитные квартиры - на 1,8%. На вторичном рынке в основном наблюдается снижение цен: от 0,1% на элитные квартиры до 2,0% на квартиры низкого качества.



Таблица 8

ИНДЕКСЫ ЦЕН НА РЫНКЕ ЖИЛЬЯ

на конец периода

	Первичный рынок				Вторичный рынок			
	II квартал 2016г. в % к		справочно II квартал 2015г. в % к		I квартал 2016г. в % к		справочно I квартал 2015г. в % к	
	I кварталу 2016г.	IV кварталу 2015г.	I кварталу 2015г.	IV кварталу 2014г.	I кварталу 2016г.	IV кварталу 2015г.	I кварталу 2015г.	IV кварталу 2014г.
Все типы квартир	99,8	100,1	99,2	101,0	99,0	98,5	99,3	100,3
в том числе:								
квартиры низкого качества	-	-	-	-	98,0	96,4	98,3	99,8
квартиры среднего качества (типовые)	100,7	101,3	100,4	101,2	99,0	98,3	98,7	99,3
квартиры улучшенного качества	99,5	99,1	98,4	100,7	99,1	98,9	99,7	100,9
элитные квартиры	98,2	101,4	100,5	102,3	99,9	101,3	102,8	104,1

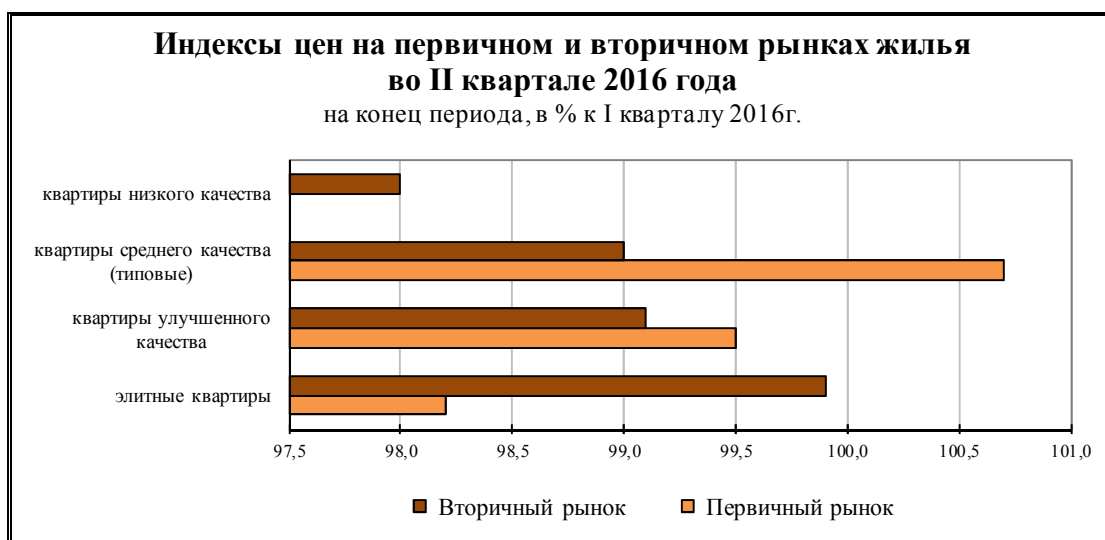
Таблица 9

СРЕДНИЕ ЦЕНЫ ЖИЛЫХ ПОМЕЩЕНИЙ РАЗНЫХ ТИПОВ НА ПЕРВИЧНОМ И ВТОРИЧНОМ РЫНКАХ ЖИЛЬЯ

на конец квартала, тыс.рублей за 1 м² общей площади

	Первичный рынок		Вторичный рынок	
	II квартал 2016г.	справочно II квартал 2015г.	II квартал 2016г.	справочно II квартал 2015г.
Все типы квартир	53,6	52,2	54,8	58,3
в том числе:				
квартиры низкого качества	-	-	46,1	51,6
квартиры среднего качества (типовые)	55,7	51,9	50,3	53,8
квартиры улучшенного качества	49,0	50,1	59,8	62,3
элитные квартиры	93,0	86,1	75,1	85,5

4.2. ЦЕНЫ ПРОИЗВОДИТЕЛЕЙ

4.2.1. Индексы и уровни цен производителей промышленных товаров

Индекс цен производителей промышленных товаров¹⁾ в июне 2016г. относительно предыдущего месяца, по предварительным данным, составил 102,7%, в том числе в добыче полезных ископаемых - 105,6%, в обрабатывающих производствах - 102,1%, в производстве и распределении электроэнергии, газа и воды - 100,4%.

Таблица 1

ИНДЕКСЫ ЦЕН ПРОИЗВОДИТЕЛЕЙ ПРОМЫШЛЕННЫХ ТОВАРОВ

на конец периода, в процентах

	<i>Всего</i>		<i>В том числе по видам деятельности</i>					
	<i>к предыдущему периоду</i>	<i>к декабрю предыдущего года</i>	<i>добыча полезных ископаемых</i>		<i>обрабатывающие производства</i>		<i>производство и распределение электроэнергии, газа и воды</i>	
			<i>к предыдущему периоду</i>	<i>к декабрю предыдущего года</i>	<i>к предыдущему периоду</i>	<i>к декабрю предыдущего года</i>	<i>к предыдущему периоду</i>	<i>к декабрю предыдущего года</i>
2015г.								
Январь	101,3	101,3	97,3	97,3	102,7	102,7	100,1	100,1
Февраль	102,1	103,5	100,2	97,5	103,2	106,0	99,1	99,2
Март	105,5	109,2	117,6	114,7	103,0	109,1	102,1	101,2
I квартал	109,2	109,2	114,7	114,7	109,1	109,1	101,2	101,2
Апрель	102,7	112,1	110,8	127,1	100,7	109,9	99,9	101,1
Май	98,8	110,7	95,7	121,6	99,8	109,6	99,0	100,1
Июнь	100,7	111,5	104,0	126,5	100,2	109,9	97,3	97,4
II квартал	102,1	111,5	110,3	126,5	100,7	109,9	96,2	97,4
Июль	101,5	113,1	99,0	125,2	101,6	111,6	105,5	102,7
Август	100,1	113,2	97,0	121,4	100,5	112,2	103,7	106,5
Сентябрь	98,9	112,0	92,8	112,6	100,7	113,0	99,2	105,7
III квартал	100,5	112,0	89,1	112,6	102,8	113,0	108,5	105,7
Октябрь	101,8	113,9	106,5	119,9	100,4	113,4	102,0	107,8
Ноябрь	99,3	113,2	98,3	117,9	99,3	112,6	101,2	109,2
Декабрь	97,8	110,7	93,1	109,8	98,7	111,2	100,2	109,3
IV квартал	98,8	110,7	97,5	109,8	98,4	111,2	103,5	109,3
2016г.								
Январь	98,6	98,6	95,6	95,6	99,4	99,4	99,3	99,3
Февраль	98,4	97,1	87,7	83,8	101,2	100,6	101,2	100,5
Март	103,1	100,1	112,5	94,3	101,3	101,9	99,8	100,4
I квартал	100,1	100,1	94,3	94,3	101,9	101,9	100,4	100,4

1) На товары, предназначенные для реализации на внутреннем рынке.

	<i>К предыдущему месяцу</i>			<i>Июнь 2016г. к</i>		<i>1 полу- годие 2016г. к 1 полу- годию 2015г.</i>	<i>Справочно июнь 2015г. к декабрю 2014г.</i>
	<i>апрель</i>	<i>май</i>	<i>июнь</i>	<i>декабрю 2015г.</i>	<i>июню 2015г.</i>		
текстильное и швейное производство	100,3	100,6	100,8	106,4	111,4	111,0	109,8
производство кожи, изделий из кожи и производство обуви	101,2	99,9	101,3	112,4	121,3	124,5	111,9
обработка древесины и производство изделий из дерева	100,4	101,1	100,4	103,1	103,2	101,4	108,4
целлюлозно-бумажное производство; издательская и полиграфическая деятельность	100,3	100,8	100,1	108,1	114,1	115,8	113,3
в том числе: производство целлюлозы, древесной массы, бумаги, картона и изделий из них	100,0	99,7	100,4	103,5	113,3	118,3	120,2
издательская и полиграфическая деятельность, тиражирование записанных носителей информации	100,7	102,1	99,8	114,1	115,1	112,9	107,0
производство кокса и нефтепродуктов	99,3	101,5	107,4	105,2	94,2	92,8	113,8
в том числе: производство кокса	106,9	102,1	102,6	106,3	97,3	98,3	145,6
производство нефтепродуктов	99,1	101,5	107,5	105,1	94,1	92,7	113,3
химическое производство	98,9	99,2	99,2	98,9	104,9	108,3	111,0
производство резиновых и пластмассовых изделий	100,5	101,0	100,1	107,7	115,2	113,3	106,8
производство прочих неметаллических минеральных продуктов	100,7	100,9	100,7	103,4	103,0	102,3	104,6
металлургическое производство и производство готовых металлических изделий	100,1	105,0	104,4	112,8	114,9	104,0	110,2
в том числе: металлургическое производство	100,2	106,4	104,6	116,1	118,2	104,6	111,0
производство готовых металлических изделий	99,7	101,1	103,8	103,4	105,8	102,2	108,1
производство машин и оборудования	100,7	100,5	100,8	107,3	113,6	112,6	107,1
производство электрооборудования, электронного и оптического оборудования	100,8	100,4	100,0	105,9	108,6	107,7	108,5
производство транспортных средств и оборудования	100,6	101,2	100,1	103,4	107,5	109,0	109,3
прочие производства	99,1	99,4	100,2	106,8	111,0	109,2	112,3
Производство и распределение электроэнергии, газа и воды	99,6	98,6	100,4	98,9	109,2	107,5	97,4
в том числе: производство, передача и распределение электроэнергии	99,3	98,0	100,6	98,5	109,6	106,9	95,9
производство, передача и распределение пара и горячей воды (тепловой энергии)	100,0	99,7	100,1	99,8	108,6	108,8	100,0



Таблица 3

**СРЕДНИЕ ЦЕНЫ И ИНДЕКСЫ ЦЕН
НА ПРИОБРЕТЕННЫЕ ПРОМЫШЛЕННЫМИ ОРГАНИЗАЦИЯМИ
ОТДЕЛЬНЫЕ ВИДЫ ЭНЕРГОРЕСУРСОВ И ИХ СООТНОШЕНИЯ
С ЦЕНАМИ ПРОИЗВОДИТЕЛЕЙ ПРОМЫШЛЕННЫХ ТОВАРОВ**

на конец периода

	Средняя цена приобретения в мае 2016г., рублей за тонну	Соотношение средних цен приобретения и производителей, раз		Индекс цен в мае 2016г. в % к декабрю 2015г.	
		май 2016г.	справочно декабрь 2015г.	приобретения	производителей
Уголь коксующийся	5737	2,5	2,7	104,8	105,3
Уголь, за исключением антрацита, угля коксующегося и угля бурого	1672	1,2	1,3	100,6	100,4
Нефть	17632	1,4	1,1	140,5	113,1
Газ горючий природный (газ естественный), тыс.м ³	4872	2,7	2,9	99,1	107,6
Бензин автомобильный	43166	1,9	1,8	99,5	101,8
Топливо дизельное	35739	1,7	1,6	95,7	91,1
Мазут топочный	6627	1,5	1,4	100,0	106,5
Битумы нефтяные дорожные жидкие	8466	1,7	0,9	84,8	85,2
Электроэнергия ¹⁾ , тыс.кВт·ч	2228	2,4	2,2	101,1	95,4
Тепловая энергия, Гкал	1099	1,0	1,0	99,2	99,8

1) Для производителей - электроэнергия собственного производства.

4.2.2. Индексы цен производителей сельскохозяйственной продукции

В июне 2016г. индекс цен производителей сельскохозяйственной продукции, по предварительным данным, составил 98,9%, в том числе в растениеводстве - 99,6%, в животноводстве - 98,5%.

Таблица 4

ИНДЕКСЫ ЦЕН ПРОИЗВОДИТЕЛЕЙ СЕЛЬСКОХОЗЯЙСТВЕННОЙ ПРОДУКЦИИ

на конец периода, в процентах

	Всего		В том числе			
	к предыдущему периоду	к декабрю предыдущего года	растениеводство		животноводство	
			к предыдущему периоду	к декабрю предыдущего года	к предыдущему периоду	к декабрю предыдущего года
2015г.						
Январь	102,5	102,5	104,0	104,0	102,0	102,0
Февраль	102,3	104,9	105,1	109,3	101,2	103,2
Март	100,5	105,4	102,5	112,1	99,7	102,9
I квартал	105,4	105,4	112,1	112,1	102,9	102,9
Апрель	100,2	105,7	100,6	112,7	100,1	103,0
Май	98,4	104,0	99,4	112,1	98,0	100,9
Июнь	97,8	101,7	97,1	108,8	98,1	99,0
II квартал	96,5	101,7	97,1	108,8	96,2	99,0
Июль	99,2	100,9	98,5	107,2	99,5	98,5
Август	100,1	101,0	99,1	106,2	100,6	99,1
Сентябрь	101,3	102,4	102,9	109,3	100,7	99,7
III квартал	100,7	102,4	100,4	109,3	100,8	99,7
Октябрь	102,3	104,8	107,4	117,4	100,2	100,0
Ноябрь	102,1	107,0	103,3	121,2	101,6	101,6
Декабрь	101,4	108,5	102,9	124,7	100,8	102,4
IV квартал	106,0	108,5	114,1	124,7	102,6	102,4
2016г.						
Январь	99,9	99,9	101,4	101,4	99,1	99,1
Февраль	100,3	100,2	102,8	104,2	98,8	97,9
Март	100,0	100,2	100,7	105,0	99,6	97,5
I квартал	100,2	100,2	105,0	105,0	97,5	97,5
Апрель	100,0	100,2	99,8	104,8	100,1	97,6
Май	97,7	97,9	98,7	103,5	97,0	94,7
Июнь	98,9	96,8	99,6	103,0	98,5	93,3
II квартал	96,7	96,8	98,2	103,0	95,7	93,3

Таблица 5

**ИНДЕКСЫ ЦЕН ПРОИЗВОДИТЕЛЕЙ
ОТДЕЛЬНЫХ ВИДОВ И ГРУПП СЕЛЬСКОХОЗЯЙСТВЕННОЙ ПРОДУКЦИИ**

на конец периода, в процентах

	<i>К предыдущему месяцу</i>			<i>Июнь 2016г. к</i>		<i>1 полу- годие 2016г. к 1 полу- годию 2015г.</i>	<i>Справочно июнь 2015г. к декабрю 2014г.</i>
	<i>апрель</i>	<i>май</i>	<i>июнь</i>	<i>декабрю 2015г.</i>	<i>июню 2015г.</i>		
Растениеводство	99,8	98,7	99,6	103,0	120,5	120,8	108,8
зерновые и зернобобовые культуры	100,6	100,5	100,9	105,5	115,7	116,1	111,6
семена подсолнечника	100,3	99,6	100,4	106,1	134,5	141,8	121,9
картофель	96,6	99,8	101,3	98,0	70,0	70,0	113,6
овощи свежие	94,3	84,7	86,1	84,1	106,2	100,6	88,6
Животноводство	100,1	97,0	98,5	93,3	95,3	96,4	99,0
скот крупный рогатый, овцы и козы, свиньи и птица сельскохозяйственная	100,9	98,6	99,3	95,5	91,9	93,8	102,7
молоко сырое крупного рогатого скота	99,6	98,3	98,4	98,4	105,5	102,7	96,5
яйца куриные	96,5	84,6	93,3	71,9	99,7	100,3	82,4

**4.2.3. Индексы цен на продукцию
инвестиционного назначения**

В июне 2016г. **сводный индекс цен на продукцию (затраты, услуги) инвестиционного назначения**, по предварительным данным, составил - 100,7%, в том числе на строительную продукцию - 100,9%, на приобретенные машины и оборудование инвестиционного назначения - 99,6%, на прочую продукцию (затраты, услуги) инвестиционного назначения - 103,7%.

Таблица 6

**ИНДЕКСЫ ЦЕН НА ПРОДУКЦИЮ (ЗАТРАТЫ, УСЛУГИ)
ИНВЕСТИЦИОННОГО НАЗНАЧЕНИЯ**

на конец периода, в процентах

	<i>Сводный индекс цен на продукцию (затраты, услуги) инвестиционного назначения</i>		<i>В том числе индексы цен</i>					
			<i>производителей на строительную продукцию</i>		<i>приобретения машин и оборудования инвестиционного назначения</i>		<i>на прочую продукцию (затраты, услуги) инвестиционного назначения</i>	
	<i>к преды- дущему периоду</i>	<i>к декабрю предыду- щего года</i>	<i>к преды- дущему периоду</i>	<i>к декабрю предыду- щего года</i>	<i>к преды- дущему периоду</i>	<i>к декабрю предыду- щего года</i>	<i>к преды- дущему периоду</i>	<i>к декабрю предыду- щего года</i>
2015г.								
Январь	102,8	102,8	99,7	99,7	105,5	105,5	112,2	112,2
Февраль	102,1	105,0	103,1	102,8	100,9	106,4	100,6	112,9

	Сводный индекс цен на продукцию (затраты, услуги) инвестиционного назначения		В том числе индексы цен					
			производителей на строительную продукцию		приобретения машин и оборудования инвестиционного назначения		на прочую продукцию (затраты, услуги) инвестиционного назначения	
	к предыдущему периоду	к декабрю предыдущего года	к предыдущему периоду	к декабрю предыдущего года	к предыдущему периоду	к декабрю предыдущего года	к предыдущему периоду	к декабрю предыдущего года
Март	97,5	102,3	96,2	98,9	100,2	106,6	94,6	106,9
I квартал	102,3	102,3	98,9	98,9	106,6	106,6	106,9	106,9
Апрель	100,9	103,2	100,3	99,2	100,3	106,9	107,6	115,1
Май	100,6	103,9	102,1	101,3	100,1	107,1	92,9	106,9
Июнь	100,3	104,2	100,4	101,7	100,0	107,1	100,4	107,3
II квартал	101,8	104,2	102,8	101,7	100,4	107,1	100,4	107,3
Июль	100,4	104,6	99,9	101,5	100,7	107,9	102,2	109,8
Август	102,7	107,4	101,8	103,3	103,3	111,4	106,9	117,3
Сентябрь	100,9	108,4	101,2	104,6	101,4	113,0	97,0	113,8
III квартал	104,1	108,4	102,9	104,6	105,5	113,0	106,0	113,8
Октябрь	99,7	108,1	99,9	104,4	100,3	113,2	96,4	109,7
Ноябрь	100,6	108,7	100,1	104,6	101,9	115,4	98,3	107,8
Декабрь	101,4	110,3	99,6	104,1	104,1	120,1	102,9	111,0
IV квартал	101,7	110,3	99,6	104,1	106,3	120,1	97,5	111,0
2016г.								
Январь	102,0	102,0	99,9	99,9	104,4	104,4	105,5	105,5
Февраль	100,5	102,5	102,9	102,8	100,2	104,6	88,3	93,2
Март	97,3	99,8	95,9	98,6	99,0	103,6	99,4	92,6
I квартал	99,8	99,8	98,6	98,6	103,6	103,6	92,6	92,6
Апрель	100,3	100,0	100,9	99,5	99,2	102,7	100,2	92,7
Май	101,5	101,5	101,8	101,4	99,7	102,4	105,5	97,9
Июнь	100,7	102,3	100,9	102,2	99,6	102,0	103,7	101,5
II квартал	102,5	102,3	103,7	102,2	98,5	102,0	109,7	101,5

Таблица 7

**СВОДНЫЕ ИНДЕКСЫ ЦЕН
НА ПРОДУКЦИЮ (ЗАТРАТЫ, УСЛУГИ) ИНВЕСТИЦИОННОГО НАЗНАЧЕНИЯ
ПО ОТДЕЛЬНЫМ ВИДАМ ЭКОНОМИЧЕСКОЙ ДЕЯТЕЛЬНОСТИ**

на конец периода, в процентах

	К предыдущему месяцу			Июнь 2016г. к		I полугодие 2016г. к I полугодию 2015г.	Справочно июнь 2015г. к декабрю 2014г.
	апрель	май	июнь	декабрю 2015г.	июню 2015г.		
Сельское хозяйство, охота и лесное хозяйство	100,1	100,1	100,0	100,9	107,2	107,7	103,3
из него сельское хозяйство, охота и предоставление услуг в этих областях	100,1	100,0	100,1	101,0	107,1	107,4	103,1
Рыболовство, рыбоводство	99,5	100,0	99,8	102,6	113,3	115,2	107,7

	<i>К предыдущему месяцу</i>			<i>Июнь 2016г. к</i>		<i>1 полу- годие 2016г. к 1 полу- годню 2015г.</i>	<i>Справочно июнь 2015г. к декабрю 2014г.</i>
	<i>апрель</i>	<i>май</i>	<i>июнь</i>	<i>декабрю 2015г.</i>	<i>июню 2015г.</i>		
Добыча полезных ископаемых	100,3	103,1	101,7	102,7	107,8	105,2	105,5
из нее добыча топливно-энергетических полезных ископаемых	100,4	103,3	101,9	103,0	108,1	105,1	105,9
из нее: добыча каменного угля, бурого угля и торфа	100,3	101,1	100,6	103,8	111,6	111,9	105,6
добыча сырой нефти и природного газа; предоставление услуг в этих областях	100,5	103,4	101,7	102,8	107,9	104,9	106,3
Обрабатывающие производства	100,0	100,6	100,2	102,5	110,6	111,4	105,3
из них: производство пищевых продуктов, включая напитки, и табака	99,8	100,3	100,0	102,9	111,6	112,7	105,8
химическое производство	100,2	100,7	100,3	102,4	110,8	111,1	104,3
металлургическое производство и производство готовых металлических изделий	100,0	100,4	100,2	102,4	110,5	111,6	105,8
из него металлургическое производство	100,0	100,4	100,3	102,5	110,5	111,5	105,8
Производство и распределение электроэнергии, газа и воды	100,3	100,9	100,4	102,6	108,9	109,3	104,4
из него производство, передача и распределение электроэнергии, газа, пара и горячей воды	100,3	101,0	100,4	102,7	109,2	109,6	104,2
Строительство	100,6	101,5	100,7	102,6	106,8	106,7	103,1
Транспорт и связь	100,2	101,0	100,2	102,0	109,3	109,9	104,0
из него деятельность сухопутного транспорта	100,2	101,0	100,3	101,9	108,2	108,7	103,8
из нее транспортирование по трубопроводам: нефти и нефтепродуктов	100,4	100,6	100,2	103,2	107,9	108,3	104,1
газа и продуктов его переработки	100,2	100,9	100,2	102,0	106,4	106,7	103,7

Таблица 8

**ИНДЕКСЫ ЦЕН ПРИОБРЕТЕНИЯ СТРОИТЕЛЬНЫМИ ОРГАНИЗАЦИЯМИ
ОСНОВНЫХ ВИДОВ МАТЕРИАЛОВ**

на конец периода, в процентах

	<i>К предыдущему месяцу</i>			<i>Июнь 2016г. к</i>		<i>1 полу- годие 2016г. к 1 полу- годню 2015г.</i>	<i>Справочно июнь 2015г. к декабрю 2014г.</i>
	<i>апрель</i>	<i>май</i>	<i>июнь</i>	<i>декабрю 2015г.</i>	<i>июню 2015г.</i>		
Кирпич керамический неогнеупорный строительный	99,9	99,8	99,5	99,0	99,5	100,9	102,1

	К предыдущему месяцу			Июнь 2016г. к		I полу- годие 2016г. к I полу- годию 2015г.	Справочно июнь 2015г. к декабрю 2014г.
	апрель	май	июнь	декабрю 2015г.	июню 2015г.		
Цемент	101,2	101,0	101,9	104,4	105,7	103,1	101,1
Бетон, готовый для заливки (товарный бетон)	100,0	99,4	99,5	99,0	101,0	101,1	100,1
Растворы строительные	99,1	99,4	99,9	100,2	100,3	99,5	102,0
Щебень	100,4	101,1	99,9	101,3	107,1	106,4	99,7
Пески природные прочие	100,0	101,8	100,0	100,8	102,6	102,5	102,4
Плитки керамические глазурованные для внутренней облицовки стен	100,5	100,9	100,9	102,2	105,6	104,6	105,4
Линолеум	100,9	100,2	101,4	103,5	103,8	106,0	109,3
Стекло листовое литое и прокатное профилированное	100,2	101,3	100,2	100,2	101,5	99,2	104,9

4.2.4. Индексы тарифов на грузовые перевозки

Индекс тарифов на грузовые перевозки в среднем по всем видам транспорта в июне 2016г., по предварительным данным, составил 100,0%.

Таблица 9

ИНДЕКСЫ ТАРИФОВ НА ГРУЗОВЫЕ ПЕРЕВОЗКИ ОТДЕЛЬНЫМИ ВИДАМИ ТРАНСПОРТА

на конец периода, в процентах

	Всего		Из него транспорт					
	к преды- дущему периоду	к декабрю предыду- щего года	железнодорожный		автомобильный		трубопроводный	
			к преды- дущему периоду	к декабрю предыду- щего года	к преды- дущему периоду	к декабрю предыду- щего года	к преды- дущему периоду	к декабрю предыду- щего года
2015г.								
Январь	104,0	104,0	108,8	108,8	103,4	103,4	100,5	100,5
Февраль	101,2	105,2	103,3	112,4	101,4	104,9	99,8	100,3
Март	99,9	105,0	100,0	112,4	98,9	103,7	99,9	100,2
I квартал	105,0	105,0	112,4	112,4	103,7	103,7	100,2	100,2
Апрель	102,9	108,1	100,0	112,4	98,3	101,9	107,2	107,4
Май	99,7	107,8	100,0	112,4	99,6	101,5	99,7	107,1
Июнь	100,4	108,2	100,0	112,4	100,6	102,1	100,3	107,4
II квартал	103,0	108,2	100,0	112,4	98,4	102,1	107,2	107,4
Июль	107,0	115,8	100,0	112,4	100,2	102,3	114,2	122,6
Август	100,9	116,8	100,0	112,4	101,8	104,2	100,7	123,5
Сентябрь	100,1	117,0	100,5	112,9	100,5	104,7	99,9	123,4
III квартал	108,1	117,0	100,5	112,9	102,5	104,7	114,9	123,4

	<i>Всего</i>		<i>Из него транспорт</i>					
	<i>к предыдущему периоду</i>	<i>к декабрю предыдущего года</i>	<i>железнодорожный</i>		<i>автомобильный</i>		<i>трубопроводный</i>	
			<i>к предыдущему периоду</i>	<i>к декабрю предыдущего года</i>	<i>к предыдущему периоду</i>	<i>к декабрю предыдущего года</i>	<i>к предыдущему периоду</i>	<i>к декабрю предыдущего года</i>
Октябрь	94,5	110,6	100,0	112,9	99,6	104,2	89,6	110,5
Ноябрь	100,2	110,8	100,0	112,9	100,2	104,5	100,2	110,7
Декабрь	100,6	111,5	100,0	112,9	101,9	106,4	100,5	111,2
IV квартал	95,3	111,5	100,0	112,9	101,7	106,4	90,1	111,2
2016г.								
Январь	100,7	100,7	108,6	108,6	102,2	102,2	93,7	93,7
Февраль	99,8	100,5	100,0	108,6	100,1	102,3	99,8	93,5
Март	99,5	100,0	100,0	108,6	99,0	101,4	99,6	93,1
I квартал	100,0	100,0	108,6	108,6	101,4	101,4	93,1	93,1
Апрель	108,9	109,0	100,0	108,6	99,6	101,0	119,2	111,0
Май	100,1	109,1	100,0	108,6	99,9	100,9	100,1	111,0
Июнь	100,0	109,1	100,0	108,6	100,2	101,1	100,0	111,0
II квартал	109,0	109,1	100,0	108,6	99,7	101,1	119,2	111,0

Таблица 10

ИНДЕКСЫ ТАРИФОВ НА ГРУЗОВЫЕ ПЕРЕВОЗКИ ПО ВИДАМ ТРАНСПОРТА

на конец периода, в процентах

	<i>К предыдущему месяцу</i>			<i>Июнь 2016г. к</i>		<i>I полугодие 2016г. к I полугодию 2015г.</i>	<i>Справочно июнь 2015г. к декабрю 2014г.</i>
	<i>апрель</i>	<i>май</i>	<i>июнь</i>	<i>декабрю 2015г.</i>	<i>июню 2015г.</i>		
Грузовой транспорт	108,9	100,1	100,0	109,1	111,7	109,4	108,2
в том числе:							
железнодорожный	100,0	100,0	100,0	108,6	109,0	109,6	112,4
автомобильный	99,6	99,9	100,2	101,1	104,5	104,3	102,1
морской	96,9	102,4	96,3	93,0	108,1	112,9	101,5
внутренний водный	95,4	102,8	100,7	99,7	112,6	116,2	98,2
воздушный	115,8	100,1	99,8	115,2	117,4	109,3	94,3
трубопроводный	119,2	100,1	100,0	111,0	114,5	109,5	107,4

4.2.5. Индексы тарифов на услуги связи для юридических лиц

Индекс тарифов на услуги связи для юридических лиц во II квартале 2016г. составил 103,8%.

**ИНДЕКСЫ ТАРИФОВ НА УСЛУГИ СВЯЗИ
ДЛЯ ЮРИДИЧЕСКИХ ЛИЦ**

на конец периода, в процентах

	<i>Всего</i>		<i>В том числе</i>					
	<i>к предыдущему кварталу</i>	<i>к IV кварталу предыдущего года</i>	<i>услуги национальной почты</i>		<i>услуги местной телефонной связи</i>		<i>услуги подвижной связи</i>	
			<i>к предыдущему кварталу</i>	<i>к IV кварталу предыдущего года</i>	<i>к предыдущему кварталу</i>	<i>к IV кварталу предыдущего года</i>	<i>к предыдущему кварталу</i>	<i>к IV кварталу предыдущего года</i>
2015г.								
I квартал	100,1	100,1	99,6	99,6	100,0	100,0	100,2	100,2
II квартал	104,6	104,7	111,7	111,3	101,7	101,7	99,3	99,4
III квартал	100,1	104,7	100,3	111,6	100,0	101,7	98,7	98,1
IV квартал	100,0	104,8	100,0	111,6	100,0	101,7	100,0	98,0
2016г.								
I квартал	103,1	103,1	102,4	102,4	100,4	100,4	99,0	99,0
II квартал	103,8	107,0	110,8	113,4	100,2	100,5	100,0	99,0

Во II квартале 2016г. для юридических лиц плата за услуги национальной почты выросла на 10,8%, в том числе за пересылку почтового денежного перевода - в 1,6 раза, ценной бандероли и простого письма - на 15,2% и 12,2% соответственно.

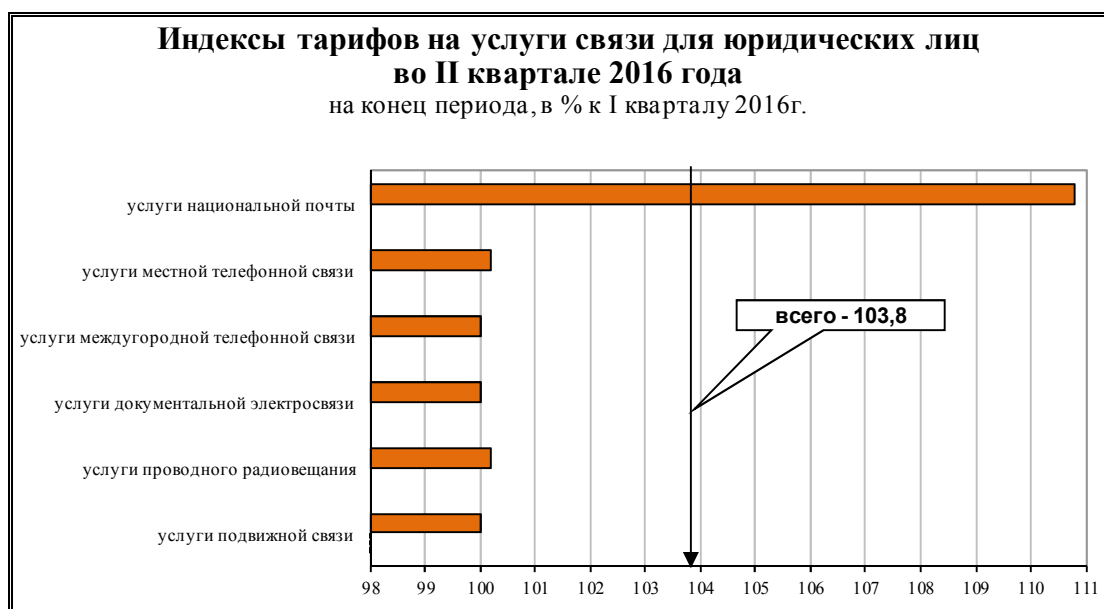

5. ФИНАНСЫ

5.1. ГОСУДАРСТВЕННЫЕ ФИНАНСЫ

5.1.1. Исполнение бюджета (по данным Федерального казначейства)

Таблица 1

ИСПОЛНЕНИЕ КОНСОЛИДИРОВАННОГО БЮДЖЕТА РОССИЙСКОЙ ФЕДЕРАЦИИ И БЮДЖЕТОВ ГОСУДАРСТВЕННЫХ ВНЕБЮДЖЕТНЫХ ФОНДОВ

млрд.рублей

	<i>Доходы</i>	<i>Расходы</i>	<i>Профицит, дефицит (-)</i>
2015г.			
Январь	1661,5	1833,3	-171,7
Январь-февраль	3403,0	4237,1	-834,1
I квартал	6044,6	6491,8	-447,3
Январь-апрель	8704,9	9531,8	-826,9
Январь-май	10514,7	11360,5	-845,7
I полугодие	12748,6	13631,5	-882,8
Январь-июль	15243,3	16055,4	-812,1
Январь-август	17316,8	18168,5	-851,7
Январь-сентябрь	19496,2	20248,0	-751,8
Январь-октябрь	21911,1	22500,8	-589,8
Январь-ноябрь	23679,2	24664,9	-985,7
Год	26922,0	29741,5	-2819,5
2016г.			
Январь	1653,1	1095,5	557,6
Январь-февраль	3264,7	3348,6	-83,9
I квартал	5876,1	6339,1	-463,0
Январь-апрель	8330,0	9029,5	-699,4
Январь-май	10213,0	11106,6	-893,6

Таблица 2

**СТРУКТУРА КОНСОЛИДИРОВАННОГО БЮДЖЕТА РОССИЙСКОЙ ФЕДЕРАЦИИ
И БЮДЖЕТОВ ГОСУДАРСТВЕННЫХ ВНЕБЮДЖЕТНЫХ ФОНДОВ
в январе-мае 2016 года**

	Млрд. рублей	В % к итогу	Справочно январь-май 2015г.	
			млрд. рублей	в % к итогу
Доходы	10213,0	100	10514,7	100
из них:				
налог на прибыль организаций	1290,8	12,6	1340,5	12,7
налог на доходы физических лиц	1098,6	10,8	1012,5	9,6
страховые взносы на обязательное социальное страхование	2220,7	21,7	1994,1	19,0
налог на добавленную стоимость:				
на товары (работы, услуги), реализуемые на территории Российской Федерации	1027,9	10,1	1019,6	9,7
на товары, ввозимые на территорию Российской Федерации	738,2	7,2	645,7	6,1
акцизы по подакцизным товарам (продукции):				
производимым на территории Российской Федерации	497,3	4,9	411,2	3,9
ввозимым на территорию Российской Федерации	19,8	0,2	18,1	0,2
налоги на совокупный доход	194,2	1,9	175,4	1,7
налоги на имущество	462,1	4,5	450,4	4,3
налоги, сборы и регулярные платежи за пользование природными ресурсами	1033,6	10,1	1374,2	13,1
доходы от внешнеэкономической деятельности	894,9	8,8	1289,5	12,3
доходы от использования имущества, находящегося в государственной и муниципальной собственности	298,6	2,9	357,7	3,4
платежи при пользовании природными ресурсами	100,6	1,0	93,5	0,9
безвозмездные поступления	42,2	0,4	44,1	0,4
Расходы	11106,6	100	11360,5	100
из них на:				
общегосударственные вопросы	636,4	5,7	618,4	5,4
национальную оборону	1296,5	11,7	1779,8	15,7
национальную безопасность и правоохранительную деятельность	713,4	6,4	757,6	6,7
национальную экономику	1010,7	9,1	1032,7	9,1
из нее на:				
топливно-энергетический комплекс	20,4	0,2	11,3	0,1
сельское хозяйство и рыболовство	146,8	1,3	119,1	1,0
транспорт	217,2	2,0	168,5	1,5
дорожное хозяйство (дорожные фонды)	291,4	2,6	297,3	2,6
связь и информатику	24,6	0,2	19,9	0,2
прикладные научные исследования в области национальной экономики	29,1	0,3	99,8	0,9
другие вопросы в области национальной экономики	230,8	2,1	255,6	2,3
жилищно-коммунальное хозяйство	287,6	2,6	288,4	2,5
социально-культурные мероприятия	6791,1	61,1	6585,7	58,0
обслуживание государственного и муниципального долга	331,1	3,0	264,0	2,3

**РАСПРЕДЕЛЕНИЕ ДОХОДОВ И РАСХОДОВ КОНСОЛИДИРОВАННОГО БЮДЖЕТА
РОССИЙСКОЙ ФЕДЕРАЦИИ И БЮДЖЕТОВ ГОСУДАРСТВЕННЫХ ВНЕБЮДЖЕТНЫХ ФОНДОВ
ПО УРОВНЯМ БЮДЖЕТНОЙ СИСТЕМЫ**

млрд.рублей

	Январь-май 2016г.				Справочно январь-май 2015г.			
	федеральный бюджет	бюджеты государственных внебюджетных фондов	консолидированные бюджеты субъектов Российской Федерации	бюджеты территориальных государственных внебюджетных фондов	федеральный бюджет	бюджеты государственных внебюджетных фондов	консолидированные бюджеты субъектов Российской Федерации	бюджеты территориальных государственных внебюджетных фондов
Доходы	4645,7	3885,6	3910,3	663,7	5360,8	3392,1	3846,6	635,8
из них:								
налог на прибыль организаций	205,4	-	1085,4	-	236,9	-	1103,6	-
налог на доходы физических лиц	-	-	1098,6	-	-	-	1012,5	-
страховые взносы на обязательное социальное страхование	-	2322,8	-	-	-	2185,0	-	0,0
налог на добавленную стоимость: на товары (работы, услуги), реализуемые на территории Российской Федерации	1027,8	-	0,1	-	1019,6	-	0,1	-
на товары, ввозимые на территорию Российской Федерации	738,1	-	0,0	-	645,6	-	0,2	-
акцизы по подакцизным товарам (продукции): производимым на территории Российской Федерации	254,8	-	242,5	-	211,8	-	199,4	-
ввозимым на территорию Российской Федерации	19,8	-	-	-	18,1	-	-	-
налоги на совокупный доход	-	0,0	194,2	-	-	0,0	175,4	-
налоги на имущество	-	-	462,1	-	-	-	450,4	-
налоги, сборы и регулярные платежи за пользование природными ресурсами	1012,4	-	21,2	-	1352,4	-	21,8	-
доходы от внешнеэкономической деятельности	894,9	-	-	-	1289,5	-	-	-
доходы от использования имущества, находящегося в государственной и муниципальной собственности	106,6	77,2	115,1	0,0	153,2	88,9	115,9	0,1
платежи при пользовании природными ресурсами	85,0	-	15,6	-	80,1	-	13,3	-
безвозмездные поступления	96,8	1525,5	549,2	659,8	155,6	1154,7	628,5	634,3
Расходы	6039,3	3875,1	3479,8	604,1	6304,5	3895,3	3302,9	578,4
из них на:								
общегосударственные вопросы	384,7	38,3	213,7	4,1	368,5	39,0	211,7	4,2
национальную оборону	1296,5	-	1,2	-	1780,0	-	1,2	-
национальную безопасность и правоохранительную деятельность	678,8	-	34,6	-	722,6	-	35,2	-
национальную экономику	564,2	-	561,1	-	658,4	-	503,8	-
из нее на: топливно-энергетический комплекс	15,3	-	10,9	-	5,5	-	10,5	-

	Январь-май 2016г.				Справочно январь-май 2015г.			
	федеральный бюджет	бюджеты государственных внебюджетных фондов	консолидированные бюджеты субъектов Российской Федерации	бюджеты территориальных государственных внебюджетных фондов	федеральный бюджет	бюджеты государственных внебюджетных фондов	консолидированные бюджеты субъектов Российской Федерации	бюджеты территориальных государственных внебюджетных фондов
сельское хозяйство и рыболовство	96,1	-	124,6	-	65,1	-	106,4	-
транспорт	112,0	-	126,0	-	79,6	-	120,8	-
дорожное хозяйство (дорожные фонды)	89,4	-	204,2	-	142,0	-	187,3	-
связь и информатику	8,1	-	16,5	-	7,8	-	12,1	-
прикладные научные исследования в области национальной экономики	28,9	-	0,1	-	99,6	-	0,2	-
другие вопросы в области национальной экономики	182,5	-	51,2	-	217,8	-	38,1	-
жилищно-коммунальное хозяйство	27,3	-	261,3	-	47,8	-	240,9	-
социально-культурные мероприятия	2513,6	3836,7	2336,1	600,0	2207,2	3856,3	2247,9	573,5
обслуживание государственного и муниципального долга	267,5	-	63,9	-	210,5	-	53,9	-
межбюджетные трансферты общего характера бюджетам бюджетной системы Российской Федерации	274,7	-	0,2	0,0	283,5	-	0,3	0,7
Профицит, дефицит (-)	-1393,6	10,5	430,5	59,5	-943,7	-503,2	543,7	57,4

Таблица 4

ИСПОЛНЕНИЕ ФЕДЕРАЛЬНОГО БЮДЖЕТА

млрд.рублей

	Доходы	Расходы	Профицит, дефицит (-)
2015г.			
Январь	1324,2	1540,0	-215,9
Январь-февраль	2278,9	2958,7	-679,8
I квартал	3438,1	4130,0	-691,9
Январь-апрель	4550,1	5456,8	-906,7
Январь-май	5360,8	6304,5	-943,7
I полугодие	6620,9	7418,5	-797,7
Январь-июль	7796,0	8838,7	-1042,6
Январь-август	8959,9	9867,0	-907,1
Январь-сентябрь	10145,4	10794,3	-648,9
Январь-октябрь	11337,3	11983,6	-646,4
Январь-ноябрь	12176,1	13021,0	-844,8
Год	13659,2	15620,3	-1961,0
2016г.			
Январь	1094,0	693,6	400,4

	<i>Доходы</i>	<i>Расходы</i>	<i>Профицит, дефицит (-)</i>
Январь-февраль	1841,9	1940,7	-98,8
I квартал	2910,7	3549,3	-638,7
Январь-апрель	3910,1	5045,8	-1135,7
Январь-май	4645,7	6039,3	-1393,6

Объем доходов федерального бюджета в январе-мае 2016г. составил 33,8% от прогнозируемого на 2016г. объема, утвержденного Федеральным законом "О федеральном бюджете на 2016 год".

Таблица 5

ИСПОЛНЕНИЕ РАСХОДНОЙ ЧАСТИ ФЕДЕРАЛЬНОГО БЮДЖЕТА

	<i>Утвержденные бюджетные назначения на 2016г.¹⁾, млрд.рублей</i>	<i>Фактическое исполнение в январе-мае 2016г.</i>	
		<i>млрд. рублей</i>	<i>в % к утвержденным бюджетным назначениям на 2016г.</i>
Расходы	16251,0	6039,3	37,2
из них на:			
общегосударственные вопросы	1144,9	384,7	33,6
национальную оборону	3185,9	1296,5	40,7
национальную безопасность и правоохранительную деятельность	1980,0	678,8	34,3
национальную экономику	2648,7	564,2	21,3
из нее на:			
топливно-энергетический комплекс	42,4	15,3	36,1
сельское хозяйство и рыболовство	225,8	96,1	42,6
транспорт	331,0	112,0	33,8
дорожное хозяйство (дорожные фонды)	693,9	89,4	12,9
связь и информатику	35,0	8,1	23,2
прикладные научные исследования в области национальной экономики	215,0	28,9	13,5
другие вопросы в области национальной экономики	693,7	182,5	26,3
жилищно-коммунальное хозяйство	77,9	27,3	35,0
социально-культурные мероприятия	5836,8	2513,6	43,1
обслуживание государственного и муниципального долга	645,8	267,5	41,4
межбюджетные трансферты общего характера бюджетам бюджетной системы Российской Федерации	671,1	274,7	40,9

1) Данные приведены в соответствии с уточненной бюджетной росписью.

Процентные платежи (обслуживание государственного и муниципального долга) в январе-мае 2016г. составили 267,5 млрд.рублей, их удельный вес в общем объеме произведенных расходов федерального бюджета составил 4,4%.

Дефицит федерального бюджета в январе-мае 2016г. сложился в сумме 1393,6 млрд. рублей.

Таблица 6

ИСТОЧНИКИ ФИНАНСИРОВАНИЯ ДЕФИЦИТА ФЕДЕРАЛЬНОГО БЮДЖЕТА

млрд.рублей

	<i>Январь-май 2016г.</i>	<i>Справочно январь-май 2015г.</i>
Общее финансирование¹⁾	1393,6	943,7
в том числе:		
источники внутреннего финансирования²⁾	1333,5	1114,5
в том числе:		
государственные (муниципальные) ценные бумаги, номинальная стоимость которых указана в валюте Российской Федерации	146,9	76,4
изменение остатков средств на счетах по учету средств бюджета ²⁾	1068,5	1125,7
иные источники внутреннего финансирования дефицитов бюджетов	118,1	-87,6
из них:		
акции и иные формы участия в капитале, находящиеся в государственной и муниципальной собственности	6,2	1,0
государственные запасы драгоценных металлов и драгоценных камней	3,5	0,4
курсовая разница	-673,5	-750,8
бюджетные кредиты, предоставленные внутри страны в валюте Российской Федерации	-128,6	-60,7
прочие источники внутреннего финансирования дефицитов бюджетов	-2,4	-185,5
операции по управлению остатками средств на единых счетах бюджетов	912,0	906,4
источники внешнего финансирования	60,1	-170,8
в том числе:		
государственные ценные бумаги, номинальная стоимость которых указана в иностранной валюте	70,3	-140,8
кредиты иностранных государств, включая целевые иностранные кредиты (заимствования), международных финансовых организаций, иных субъектов международного права, иностранных юридических лиц в иностранной валюте	-6,1	-10,7
иные источники внешнего финансирования	-4,2	-19,2

1) С учетом погашения основной суммы задолженности (долга). Величина превышения доходов над расходами (профицит) имеет положительный знак, а величина дефицита - отрицательный знак. Профицит или дефицит покрываются за счет финансирования такой же величины, но с противоположным знаком.

2) Включая остатки денежных средств бюджетов.

Поступление **нефтегазовых доходов** в федеральный бюджет в январе-мае 2016г. составило 1682,9 млрд.рублей, в том числе налог на добычу полезных ископаемых в виде углеводородного сырья - 992,7 млрд.рублей, вывозные таможенные пошлины на нефть сырую, газ природный и товары, выработанные из нефти - 690,2 млрд.рублей.

Совокупный объем средств **Резервного фонда** (в рублях и иностранной валюте) на 1 июня 2016г. составил 2551,1 млрд.рублей и по сравнению с 1 мая 2016г. сократился на 11,8%, **Фонда национального благосостояния** - соответственно 4823,2 млрд.рублей и увеличился на 1,5%.

5.1.2. Налоговая статистика (по данным Федеральной налоговой службы)

Таблица 7

ПОСТУПЛЕНИЕ НАЛОГОВ, СБОРОВ И ИНЫХ ОБЯЗАТЕЛЬНЫХ ПЛАТЕЖЕЙ В КОНСОЛИДИРОВАННЫЙ БЮДЖЕТ РОССИЙСКОЙ ФЕДЕРАЦИИ ПО ВИДАМ

млрд.рублей

	Январь-май 2016г.			В % к январю-маю 2015г.		
	консолиди- рованный бюджет	в том числе		консолиди- рованный бюджет	в том числе	
		федеральный бюджет	консолиди- рованные бюджеты субъектов Российской Федерации		федеральный бюджет	консолиди- рованные бюджеты субъектов Российской Федерации
Всего	5711,9	2600,7	3111,2	97,0	89,1	104,7
из них:						
налог на прибыль организаций	1290,7	205,4	1085,3	96,3	86,7	98,3
из него зачисляемый в бюджеты бюджетной системы Российской Федерации по соответствующим ставкам	1139,0	126,9	1012,2	103,5	103,8	103,5
налог на доходы физических лиц	1098,1	-	1098,1	108,5	-	108,5
из него с доходов, источником которых является налоговый агент, за исключением доходов, в отношении которых исчисление и уплата налога осуществляются в соответствии со статьями 227, 227.1 и 228 Налогового кодекса Российской Федерации	1066,9	-	1066,9	107,6	-	107,6
налог на добавленную стоимость на товары (работы, услуги)	1084,8	1084,8	-	101,2	101,2	-
из него налог на добавленную стоимость на товары (работы, услуги), реализуемые на территории Российской Федерации	1027,8	1027,8	-	100,8	100,8	-
акцизы по подакцизным товарам (продукции), производимым на территории Российской Федерации	497,3	254,8	242,6	120,9	120,3	121,6
из них на:						
табачную продукцию	201,8	201,8	-	138,6	138,6	-
автомобильный бензин	107,8	-	107,8	124,6	-	124,6
дизельное топливо	52,5	-	52,5	122,1	-	122,1
пиво	55,4	-	55,4	116,1	-	116,1
алкогольную продукцию (за исключением пива)	63,5	35,1	28,4	117,8	118,2	117,2
налоги на имущество	462,0	-	462,0	102,6	-	102,6
из них налог на имущество физических лиц	2,5	-	2,5	69,9	-	69,9
налоги, сборы и регулярные платежи за пользование природными ресурсами	1033,1	1012,4	20,7	75,2	74,9	95,0
из них налог на добычу полезных ископаемых	1024,3	1004,4	19,9	75,1	74,8	94,6

В январе-мае 2016г. в консолидированный бюджет Российской Федерации поступило федеральных налогов и сборов на сумму 4922,0 млрд.рублей (86,7% от общей суммы налоговых доходов), региональных - 386,4 млрд.рублей (6,8%), местных - 79,6 млрд.рублей (1,4%), налогов со специальным налоговым режимом - 288,8 млрд.рублей (5,1%).

По оперативным данным Федеральной налоговой службы, **задолженность по налогам и сборам**, учитываемая с момента ее возникновения (без учета задолженности по единому социальному налогу, уплате пеней и налоговых санкций), в консолидированный бюджет Российской Федерации на 1 июня 2016г. составила 959,3 млрд.рублей.



Таблица 8

**СТРУКТУРА ЗАДОЛЖЕННОСТИ ПО НАЛОГОВЫМ ПЛАТЕЖАМ И СБОРАМ
В КОНСОЛИДИРОВАННЫЙ БЮДЖЕТ РОССИЙСКОЙ ФЕДЕРАЦИИ¹⁾**
на 1 июня 2016 года

	Задолженность		Из нее			
	млрд. рублей	в % к итогу	недоимка		урегулированная задолженность	
			млрд. рублей	в % к итогу	млрд. рублей	в % к итогу
Всего	959,3	100	585,8	100	368,0	100
в том числе:						
по федеральным налогам и сборам	721,6	75,2	386,1	65,9	332,2	90,3
в том числе:						
налог на прибыль организаций	131,4	13,7	68,0	11,6	62,7	17,0
налог на добавленную стоимость на товары (работы, услуги)	424,1	44,2	220,3	37,6	201,7	54,8
из него налог на добавленную стоимость на товары (работы, услуги), реализуемые на территории Российской Федерации	422,8	44,1	219,3	37,4	201,3	54,7
налоги, сборы и регулярные платежи за пользование природными ресурсами	5,2	0,5	3,2	0,6	1,9	0,5
из них налог на добычу полезных ископаемых	4,4	0,5	2,9	0,5	1,6	0,4
акцизы по подакцизным товарам (продукции), производимым на территории Российской Федерации	87,7	9,1	45,5	7,8	42,2	11,5
из них на алкогольную продукцию (за исключением пива)	70,9	7,4	33,3	5,7	37,6	10,2
остальные федеральные налоги и сборы	73,2	7,6	49,1	8,4	23,7	6,4
по региональным налогам и сборам	133,8	14,0	116,5	19,9	15,9	4,3
по местным налогам и сборам	59,0	6,1	48,9	8,4	9,6	2,6
по налогам со специальным налоговым режимом	44,8	4,7	34,2	5,8	10,3	2,8

1) Без учета задолженности по единому социальному налогу, уплате пеней и налоговых санкций.

5.2. ФИНАНСОВАЯ ДЕЯТЕЛЬНОСТЬ ОРГАНИЗАЦИЙ (без субъектов малого предпринимательства)

5.2.1. Финансовые результаты деятельности организаций

В январе-мае 2016г., по оперативным данным, сальдированный финансовый результат (прибыль минус убыток) организаций (без субъектов малого предпринимательства, банков, страховых организаций и бюджетных учреждений) в действующих ценах составил +4317,9 млрд. рублей (34,3 тыс. организаций получили прибыль в размере 5220,3 млрд.рублей, 16,3 тыс. организаций имели убыток на сумму 902,4 млрд.рублей).

Таблица 1

САЛЬДИРОВАННЫЙ ФИНАНСОВЫЙ РЕЗУЛЬТАТ (ПРИБЫЛЬ МИНУС УБЫТОК) ПО ВИДАМ ЭКОНОМИЧЕСКОЙ ДЕЯТЕЛЬНОСТИ в январе-мае 2016 года

	Сальдо прибылей (+) и убытков (-)		Сумма прибыли, млрд. рублей	Доля при- быльных организаций в общем числе орга- низаций, %	Сумма убытка, млрд. рублей	Доля убы- точных организаций в общем числе орга- низаций, %
	млрд. рублей	в % к январю- маю 2015г.				
Всего	+4317,9	92,2	5220,3	67,8	902,4	32,2
из него:						
сельское хозяйство, охота и лесное хозяйство	+105,7	96,7	124,5	82,6	18,8	17,4
рыболовство, рыбоводство	+35,7	131,1	36,6	79,6	0,9	20,4
добыча полезных ископаемых	+760,4	89,3	927,6	61,4	167,2	38,6
в том числе:						
добыча топливно-энергетических полезных ископаемых	+509,4	73,8	664,6	70,7	155,2	29,3
добыча полезных ископаемых, кроме топливно-энергетических	+251,0	155,2	263,0	50,1	12,0	49,9
из нее добыча металлических руд	+113,1	122,2	121,7	52,9	8,6	47,1
обрабатывающие производства	+1220,7	75,3	1451,8	69,6	231,1	30,4
из них:						
производство пищевых продуктов, включая напитки, и табака	+116,7	87,3	140,5	78,4	23,8	21,6
текстильное и швейное производство	+5,6	112,2	7,2	70,9	1,6	29,1
производство кожи, изделий из кожи и производство обуви	+1,1	174,0	1,2	80,4	0,1	19,6
обработка древесины и производство изделий из дерева	+27,6	104,3	30,9	72,1	3,3	27,9

	Сальдо прибылей (+) и убытков (-)		Сумма прибыли, млрд. рублей	Доля при- быльных организаций в общем числе орга- низаций, %	Сумма убытка, млрд. рублей	Доля убы- точных организаций в общем числе орга- низаций, %
	млрд. рублей	в % к январю- маю 2015г.				
целлюлозно-бумажное производство; издательская и полиграфическая деятельность	+57,1	134,4	59,9	65,4	2,8	34,6
в том числе:						
производство целлюлозы, древесной массы, бумаги, картона и изделий из них	+52,4	135,9	53,0	79,1	0,6	20,9
издательская и полиграфическая деятельность, тиражирование записанных носителей информации	+4,7	119,8	6,9	61,2	2,2	38,8
производство кокса и нефтепродуктов	+199,6	39,7	229,9	75,5	30,3	24,5
в том числе:						
производство кокса	+4,5	58,6	4,5	100,0	-	-
производство нефтепродуктов	+195,1	39,4	225,4	74,3	30,3	25,7
химическое производство	+276,9	111,2	286,9	80,3	10,0	19,7
производство резиновых и пластмассовых изделий	+12,8	154,9	16,9	76,7	4,1	23,3
производство прочих неметаллических минеральных продуктов	+11,9	56,6	34,7	54,0	22,8	46,0
металлургическое производство и производство готовых металлических изделий	+392,9	79,8	415,9	69,3	23,0	30,7
в том числе:						
металлургическое производство	+378,9	78,1	393,7	69,1	14,8	30,9
производство готовых металлических изделий	+14,0	187,4	22,2	69,3	8,2	30,7
производство машин и оборудования	+25,6	176,1	44,5	68,1	18,9	31,9
производство электрооборудования, электронного и оптического оборудования	+25,8	72,4	42,2	66,2	16,4	33,8
производство транспортных средств и оборудования	+9,7	25,8	70,7	63,2	61,0	36,8
производство и распределение электроэнергии, газа и воды	+300,7	138,7	361,7	54,5	61,0	45,5
из них производство, передача и распределение электроэнергии, газа, пара и горячей воды	+293,6	137,0	351,5	57,2	57,9	42,8
из них:						
производство, передача и распределение электроэнергии	+261,9	139,3	282,6	72,1	20,7	27,9
производство и распределение газообразного топлива	+8,3	62,0	28,0	76,7	19,7	23,3
строительство	+45,4	в 3,0р.	97,0	67,9	51,6	32,1
оптовая и розничная торговля; ремонт автотранспортных средств, мотоциклов, бытовых изделий и предметов личного пользования	+943,5	87,1	1062,9	76,8	119,4	23,2
в том числе:						
торговля автотранспортными средствами и мотоциклами, их техническое обслуживание и ремонт	+65,3	71,4	79,3	72,4	14,0	27,6

	Сальдо прибылей (+) и убытков (-)		Сумма прибыли, млрд. рублей	Доля прибыльных организаций в общем числе организаций, %	Сумма убытка, млрд. рублей	Доля убыточных организаций в общем числе организаций, %
	млрд. рублей	в % к январю-маю 2015г.				
оптовая торговля, включая торговлю через агентов, кроме торговли автотранспортными средствами и мотоциклами	+817,0	90,8	885,2	80,9	68,2	19,1
розничная торговля, кроме торговли автотранспортными средствами и мотоциклами; ремонт бытовых изделий и предметов личного пользования	+61,2	65,9	98,4	70,4	37,2	29,6
гостиницы и рестораны	+6,6	в 2,8р.	15,8	59,6	9,2	40,4
транспорт и связь	+536,9	120,6	612,7	57,9	75,8	42,1
из них:						
деятельность железнодорожного транспорта	+50,8	74,0	64,4	66,0	13,6	34,0
деятельность прочего сухопутного транспорта	-8,2	-	11,7	46,3	19,9	53,7
транспортирование по трубопроводам	+184,8	110,9	187,5	85,2	2,7	14,8
связь	+112,2	90,9	116,4	71,8	4,2	28,2
финансовая деятельность	+91,6	54,0	105,3	73,3	13,7	26,7
операции с недвижимым имуществом, аренда и предоставление услуг	+256,9	196,5	384,7	64,7	127,8	35,3
из них:						
управление эксплуатацией жилого фонда	-2,2	-	2,6	61,0	4,8	39,0
научные исследования и разработки	+38,5	125,2	52,1	66,2	13,6	33,8
государственное управление и обеспечение военной безопасности; социальное страхование	+3,3	в 17,2р.	5,3	66,7	2,0	33,3
образование	+1,6	87,3	2,9	74,0	1,3	26,0
здравоохранение и предоставление социальных услуг	+5,2	136,3	10,6	60,0	5,4	40,0
предоставление прочих коммунальных, социальных и персональных услуг	+3,7	79,2	20,9	57,9	17,2	42,1
из них деятельность по организации отдыха и развлечений, культуры и спорта	+2,7	64,6	15,5	58,8	12,8	41,2

В январе-мае 2016г., по оперативным данным, доля убыточных организаций по сравнению с соответствующим периодом предыдущего года увеличилась на 0,2 процентного пункта и составила 32,2%.

5.2.2. Состояние платежей и расчетов в организациях

На конец мая 2016г. **суммарная задолженность** по обязательствам организаций, по оперативным данным, составила 87416,4 млрд.рублей, из нее **просроченная** - 2876,7 млрд.рублей, или 3,3% от общей суммы задолженности (на конец мая 2015г. - 3,3%, на конец апреля 2016г. - 3,2%).

Таблица 2

РАЗМЕР И СТРУКТУРА СУММАРНОЙ ПРОСРОЧЕННОЙ ЗАДОЛЖЕННОСТИ ПО ОБЯЗАТЕЛЬСТВАМ ОРГАНИЗАЦИЙ

на конец месяца

	Май 2016г., млрд.рублей	В % к		Справочно май 2015г. в % к апрелю 2015г.
		маю 2015г.	апрелю 2016г.	
Всего	2876,7	114,7	105,4	105,1
в том числе:				
кредиторская задолженность	2561,8	114,9	105,9	105,7
задолженность по кредитам банков и займам	314,9	112,8	101,4	100,9

Кредиторская задолженность в целом по России на конец мая 2016г., по оперативным данным, составила 38592,7 млрд.рублей, из нее **просроченная** - 2561,8 млрд.рублей, или 6,6% от общей суммы кредиторской задолженности (на конец мая 2015г. - 6,6%, на конец апреля 2016г. - 6,3%).

Таблица 3

СТРУКТУРА И ДИНАМИКА ПРОСРОЧЕННОЙ КРЕДИТОРСКОЙ ЗАДОЛЖЕННОСТИ ОРГАНИЗАЦИЙ

на конец месяца, млрд.рублей

	Количество организаций, имеющих просроченную кредиторскую задолженность, единиц	Просроченная кредиторская задолженность	Из нее		
			поставщикам	в бюджеты всех уровней	по платежам в государ- ственные внебюджетные фонды
2015г.					
Январь	8463	1961,2	1500,6	58,0	40,9
Февраль	8515	1995,7	1511,0	56,9	42,8
Март	8720	2159,2	1497,2	61,0	43,3
Апрель	8632	2109,7	1426,1	66,0	44,5
Май	8640	2229,1	1458,5	68,0	45,9
Июнь	8848	2174,4	1440,5	68,2	47,5
Июль	8762	2301,3	1500,4	65,2	48,7
Август	8768	2421,5	1591,8	66,1	50,1
Сентябрь	8906	2377,8	1570,5	66,2	50,8
Октябрь	8824	2432,4	1614,3	72,5	51,8
Ноябрь	8794	2395,7	1609,8	73,5	52,8
Декабрь	8852	2428,8	1621,4	67,7	50,8

	Количество организаций, имеющих просроченную кредиторскую задолженность, единиц	Просроченная кредиторская задолженность	Из нее		
			поставщикам	в бюджеты всех уровней	по платежам в государственные внебюджетные фонды
2016г.					
Январь	7610	2356,1	1566,3	53,4	43,7
Февраль	7722	2312,9	1492,2	53,9	45,5
Март	7934	2394,7	1634,3	56,3	47,0
Апрель	7906	2419,5	1642,7	56,6	46,6
Май	7930	2561,8	1801,6	57,4	49,8

Таблица 4

**ПРОСРОЧЕННАЯ КРЕДИТОРСКАЯ ЗАДОЛЖЕННОСТЬ ОРГАНИЗАЦИЙ
ПО ВИДАМ ЭКОНОМИЧЕСКОЙ ДЕЯТЕЛЬНОСТИ
в мае 2016 года**

на конец месяца, млрд.рублей

	Количество организаций, имеющих просроченную кредиторскую задолженность, единиц	Просроченная кредиторская задолженность	Из нее		
			поставщикам	в бюджеты всех уровней	по платежам в государственные внебюджетные фонды
Всего	7930	2561,8	1801,6	57,4	49,8
в том числе:					
сельское хозяйство, охота и лесное хозяйство	631	24,0	14,2	1,7	1,8
рыболовство, рыбоводство	13	0,8	0,6	0,1	0,0
добыча полезных ископаемых	330	188,3	126,9	6,9	5,9
в том числе:					
добыча топливно-энергетических полезных ископаемых	201	172,3	114,0	6,1	4,8
добыча полезных ископаемых, кроме топливно-энергетических	129	16,0	12,9	0,8	1,1
из нее добыча металлических руд	43	10,1	7,8	0,6	0,9
обрабатывающие производства	1915	1010,4	634,5	15,7	16,3
из них:					
производство пищевых продуктов, включая напитки, и табака	226	10,7	9,6	0,4	0,2
текстильное и швейное производство	60	4,1	2,6	0,6	0,7
производство кожи, изделий из кожи и производство обуви	15	0,3	0,2	0,0	0,0
обработка древесины и производство изделий из дерева	51	4,3	3,9	0,1	0,1
целлюлозно-бумажное производство; издательская и полиграфическая деятельность	84	12,0	9,6	0,2	0,2
в том числе:					
производство целлюлозы, древесной массы, бумаги, картона и изделий из них	34	11,4	9,2	0,1	0,2
издательская и полиграфическая деятельность, тиражирование записанных носителей информации	50	0,6	0,4	0,1	0,0

	Количество организаций, имеющих просроченную кредиторскую задолженность, единиц	Просроченная кредиторская задолженность	Из нее		
			поставщикам	в бюджеты всех уровней	по платежам в государственные внебюджетные фонды
производство кокса и нефтепродуктов	41	597,3	331,5	0,4	0,2
в том числе:					
производство кокса	3	0,2	0,2	-	-
производство нефтепродуктов	38	597,1	331,3	0,4	0,2
химическое производство	120	43,3	34,8	1,0	1,2
производство резиновых и пластмассовых изделий	48	9,4	9,0	0,0	0,0
производство прочих неметаллических минеральных продуктов	234	34,5	19,9	2,1	2,3
металлургическое производство и производство готовых металлических изделий	238	90,7	76,0	1,5	2,1
в том числе:					
металлургическое производство	104	79,2	67,2	0,7	1,2
производство готовых металлических изделий	134	11,5	8,8	0,8	0,9
производство машин и оборудования	226	39,1	22,8	2,9	2,3
производство электрооборудования, электронного и оптического оборудования	250	18,8	11,5	1,3	1,4
производство транспортных средств и оборудования	193	98,5	72,8	2,1	2,5
производство и распределение электроэнергии, газа и воды	1763	533,8	457,7	11,5	9,6
из них производство, передача и распределение электроэнергии, газа, пара и горячей воды	1358	510,7	440,6	9,1	8,0
из них:					
производство, передача и распределение электроэнергии	222	176,9	138,1	0,4	0,4
производство и распределение газообразного топлива	52	111,3	109,9	0,7	0,3
строительство	547	85,6	57,7	5,7	4,8
оптовая и розничная торговля; ремонт автотранспортных средств, мотоциклов, бытовых изделий и предметов личного пользования	369	466,5	358,3	0,3	0,3
в том числе:					
торговля автотранспортными средствами и мотоциклами, их техническое обслуживание и ремонт	62	10,7	6,0	0,1	0,1
оптовая торговля, включая торговлю через агентов, кроме торговли автотранспортными средствами и мотоциклами	213	453,7	350,3	0,1	0,2
розничная торговля, кроме торговли автотранспортными средствами и мотоциклами; ремонт бытовых изделий и предметов личного пользования	94	2,1	2,0	0,1	0,0
гостиницы и рестораны	82	3,2	0,6	0,2	0,0
транспорт и связь	659	86,0	56,5	5,2	4,7
из них:					
деятельность железнодорожного транспорта	29	11,4	10,3	0,0	0,0

	Количество организаций, имеющих просроченную кредиторскую задолженность, единиц	Просроченная кредиторская задолженность	Из нее		
			поставщикам	в бюджеты всех уровней	по платежам в государственные внебюджетные фонды
деятельность прочего сухопутного транспорта	347	18,8	12,8	1,9	3,0
транспортирование по трубопроводам	19	3,0	2,6	-	-
связь	36	9,3	7,4	0,0	0,0
финансовая деятельность	11	1,5	0,3	0,2	0,0
операции с недвижимым имуществом, аренда и предоставление услуг	960	130,7	67,5	7,9	5,2
из них:					
управление эксплуатацией жилого фонда	387	21,5	19,1	0,6	0,5
научные исследования и разработки	123	18,7	11,0	1,4	1,0
государственное управление и обеспечение военной безопасности; социальное страхование	9	13,3	13,2	0,1	0,0
образование	127	0,5	0,2	0,1	0,1
здравоохранение и предоставление социальных услуг	61	0,7	0,5	0,1	0,1
предоставление прочих коммунальных, социальных и персональных услуг	453	16,5	12,9	1,7	1,0
из них деятельность по организации отдыха и развлечений, культуры и спорта	51	6,4	6,4	0,0	0,0

Задолженность по полученным кредитам банков и займам в целом по России на конец мая 2016г., по оперативным данным, составила 48823,7 млрд.рублей, в том числе **просроченная** - 314,9 млрд.рублей, или 0,6% от общего объема задолженности по полученным кредитам банков и займам (на конец мая 2015г. - 0,7%, на конец апреля 2016г. - 0,6%).

Таблица 5

**РАЗМЕР И СТРУКТУРА ПРОСРОЧЕННОЙ ЗАДОЛЖЕННОСТИ ПО КРЕДИТАМ БАНКОВ И ЗАЙМАМ
ПО ВИДАМ ЭКОНОМИЧЕСКОЙ ДЕЯТЕЛЬНОСТИ
в мае 2016 года**

на конец месяца

	Млрд. рублей	В % к		
		маю 2015г.	апрелю 2016г.	итогу
Всего	314,9	112,8	101,4	100
в том числе:				
сельское хозяйство, охота и лесное хозяйство	14,1	77,3	102,4	4,5
рыболовство, рыбоводство	0,4	29,2	99,4	0,1
добыча полезных ископаемых	92,6	в 2,6р.	105,7	29,4
в том числе:				
добыча топливно-энергетических полезных ископаемых	90,5	в 3,2р.	105,3	28,7
добыча полезных ископаемых, кроме топливно-энергетических	2,1	25,7	128,3	0,7
из нее добыча металлических руд	0,3	3,9	93,7	0,1

	Млрд. рублей	В % к		
		маю 2015г.	апрелю 2016г.	итогу
обрабатывающие производства	99,7	104,6	97,6	31,7
из них:				
производство пищевых продуктов, включая напитки, и табака	8,3	133,9	98,7	2,6
текстильное и швейное производство	1,2	104,4	97,4	0,4
производство кожи, изделий из кожи и производство обуви	0,2	4,9	100,0	0,1
обработка древесины и производство изделий из дерева	1,8	57,5	89,0	0,6
целлюлозно-бумажное производство; издательская и полиграфическая деятельность	0,8	10,3	90,6	0,3
в том числе:				
производство целлюлозы, древесной массы, бумаги, картона и изделий из них	0,3	3,8	89,7	0,1
издательская и полиграфическая деятельность, тиражирование записанных носителей информации	0,5	130,4	91,0	0,2
производство кокса и нефтепродуктов	7,0	71,3	87,6	2,2
в том числе:				
производство кокса	-	-	-	-
производство нефтепродуктов	7,0	71,3	87,6	2,2
химическое производство	23,1	134,9	103,6	7,3
производство резиновых и пластмассовых изделий	0,4	в 6,1р.	9,4	0,1
производство прочих неметаллических минеральных продуктов	15,5	в 3,6р.	101,0	4,9
металлургическое производство и производство готовых металлических изделий	16,3	103,7	103,7	5,2
в том числе:				
металлургическое производство	15,7	103,8	103,7	5,0
производство готовых металлических изделий	0,6	99,5	102,0	0,2
производство машин и оборудования	8,8	82,0	100,8	2,8
производство электрооборудования, электронного и оптического оборудования	1,7	145,3	97,1	0,5
производство транспортных средств и оборудования	14,5	145,5	106,4	4,6
производство и распределение электроэнергии, газа и воды	15,4	в 2,2р.	100,8	4,9
из них производство, передача и распределение электроэнергии, газа, пара и горячей воды	15,1	в 2,2р.	100,1	4,8
из них:				
производство, передача и распределение электроэнергии	7,2	189,5	99,9	2,3
производство и распределение газообразного топлива	0,0	12,8	103,2	0,0
строительство	54,8	122,5	103,3	17,4
оптовая и розничная торговля; ремонт автотранспортных средств, мотоциклов, бытовых изделий и предметов личного пользования	3,1	21,9	99,9	1,0
в том числе:				
торговля автотранспортными средствами и мотоциклами, их техническое обслуживание и ремонт	1,0	151,1	96,5	0,3
оптовая торговля, включая торговлю через агентов, кроме торговли автотранспортными средствами и мотоциклами	2,1	15,4	101,6	0,7
розничная торговля, кроме торговли автотранспортными средствами и мотоциклами; ремонт бытовых изделий и предметов личного пользования	0,0	21,0	100,0	0,0
гостиницы и рестораны	1,5	в 8,6р.	99,6	0,5

	Млрд. рублей	В % к		
		маю 2015г.	апрелю 2016г.	итогу
транспорт и связь	13,9	107,0	100,7	4,4
из них:				
деятельность железнодорожного транспорта	0,4	в 132,0р.	100,0	0,1
деятельность прочего сухопутного транспорта	0,2	120,8	179,1	0,1
транспортирование по трубопроводам	3,5	81,7	98,4	1,1
связь	0,0	28,3	100,0	0,0
финансовая деятельность	-	-	-	-
операции с недвижимым имуществом, аренда и предоставление услуг	14,5	30,8	97,9	4,6
из них:				
управление эксплуатацией жилого фонда	0,0	35,7	106,0	0,0
научные исследования и разработки	0,3	85,1	99,7	0,1
государственное управление и обеспечение военной безопасности; социальное страхование	0,1	157,4	99,9	0,0
образование	0,0	в 2,4р.	99,3	0,0
здравоохранение и предоставление социальных услуг	0,3	в 13,5р.	103,0	0,1
предоставление прочих коммунальных, социальных и персональных услуг	4,5	в 18,2р.	97,2	1,4
из них деятельность по организации отдыха и развлечений, культуры и спорта	2,6	в 35,1р.	100,0	0,8

Дебиторская задолженность в целом по России на конец мая 2016г., по оперативным данным, составила 34858,1 млрд.рублей, из нее **просроченная** - 2411,5 млрд.рублей, или 6,9% от общего объема дебиторской задолженности (на конец мая 2015г. - 6,9%, на конец апреля 2016г. - 7,0%).

Таблица 6

**СТРУКТУРА И ДИНАМИКА
ПРОСРОЧЕННОЙ ДЕБИТОРСКОЙ ЗАДОЛЖЕННОСТИ ОРГАНИЗАЦИЙ**

на конец месяца, млрд.рублей

	Количество организаций, имеющих просроченную дебиторскую зadolженность, единиц	Просроченная дебиторская зadolженность	В том числе		
			покупателей	из нее	
				по полученным векселям	государственных заказчиков по оплате за поставленную продукцию
2015г.					
Январь	12447	2192,9	1787,9	0,2	15,9
Февраль	12602	2190,4	1765,3	0,1	17,4
Март	13152	2241,5	1760,4	1,1	19,8
Апрель	13075	2046,4	1668,2	1,8	20,1
Май	13066	2223,7	1762,2	1,8	20,6
Июнь	13493	2202,4	1711,5	1,9	19,9
Июль	13266	2252,5	1709,5	1,0	21,3
Август	13262	2532,8	1969,0	1,0	20,9
Сентябрь	13657	2367,7	1800,1	1,1	20,2

	Количество организаций, имеющих просроченную дебиторскую задолженность, единиц	Просроченная дебиторская задолженность	В том числе		
			покупателей	из нее	
				по полученным векселям	государственных заказчиков по оплате за поставленную продукцию
Октябрь	13539	2447,0	1855,8	1,2	22,2
Ноябрь	13500	2425,7	1885,1	1,3	22,8
Декабрь	13735	2275,6	1730,8	1,4	17,2
2016г.					
Январь	11834	2366,6	1766,3	1,4	16,1
Февраль	12128	2244,6	1685,3	0,3	16,0
Март	12834	2387,6	1785,3	0,1	14,9
Апрель	12783	2419,9	1788,0	0,1	15,3
Май	12868	2411,5	1786,4	0,1	17,5

Таблица 7

**ПРОСРОЧЕННАЯ ДЕБИТОРСКАЯ ЗАДОЛЖЕННОСТЬ ОРГАНИЗАЦИЙ
ПО ВИДАМ ЭКОНОМИЧЕСКОЙ ДЕЯТЕЛЬНОСТИ
в мае 2016 года**

на конец месяца, млрд.рублей

	Количество организаций, имеющих просроченную дебиторскую задолженность, единиц	Просроченная дебиторская задолженность	Из нее покупателей
Всего	12868	2411,5	1786,4
в том числе:			
сельское хозяйство, охота и лесное хозяйство	829	11,4	9,5
рыболовство, рыбоводство	24	2,0	1,9
добыча полезных ископаемых	428	362,5	248,8
в том числе:			
добыча топливно-энергетических полезных ископаемых	253	342,3	231,4
добыча полезных ископаемых, кроме топливно-энергетических	175	20,2	17,4
из нее добыча металлических руд	62	13,5	12,1
обрабатывающие производства	2995	477,4	312,3
из них:			
производство пищевых продуктов, включая напитки, и табака	467	26,0	24,4
текстильное и швейное производство	80	1,5	1,4
производство кожи, изделий из кожи и производство обуви	20	0,4	0,3
обработка древесины и производство изделий из дерева	80	1,8	1,0
целлюлозно-бумажное производство; издательская и полиграфическая деятельность	191	8,7	7,4
в том числе:			
производство целлюлозы, древесной массы, бумаги, картона и изделий из них	60	7,2	6,0
издательская и полиграфическая деятельность, тиражирование записанных носителей информации	131	1,5	1,4

	<i>Количество организаций, имеющих просроченную дебиторскую задолженность, единиц</i>	<i>Просроченная дебиторская задолженность</i>	<i>Из нее покупателей</i>
производство кокса и нефтепродуктов	51	63,4	41,0
в том числе:			
производство кокса	3	0,0	0,0
производство нефтепродуктов	48	63,4	41,0
химическое производство	198	37,2	30,7
производство резиновых и пластмассовых изделий	102	5,0	4,3
производство прочих неметаллических минеральных продуктов	332	29,0	16,4
металлургическое производство и производство готовых металлических изделий	350	88,3	70,5
в том числе:			
металлургическое производство	140	70,8	59,0
производство готовых металлических изделий	210	17,5	11,5
производство машин и оборудования	338	30,0	23,2
производство электрооборудования, электронного и оптического оборудования	359	26,1	21,2
производство транспортных средств и оборудования	243	107,2	43,4
производство и распределение электроэнергии, газа и воды	2333	658,2	540,3
из них производство, передача и распределение электроэнергии, газа, пара и горячей воды	1803	626,3	509,8
из них:			
производство, передача и распределение электроэнергии	349	381,9	277,8
производство и распределение газообразного топлива	92	61,7	61,2
строительство	826	118,6	79,0
оптовая и розничная торговля; ремонт автотранспортных средств, мотоциклов, бытовых изделий и предметов личного пользования	1172	497,8	382,7
в том числе:			
торговля автотранспортными средствами и мотоциклами, их техническое обслуживание и ремонт	174	16,9	14,4
оптовая торговля, включая торговлю через агентов, кроме торговли автотранспортными средствами и мотоциклами	813	478,1	365,6
розничная торговля, кроме торговли автотранспортными средствами и мотоциклами; ремонт бытовых изделий и предметов личного пользования	185	2,8	2,7
гостиницы и рестораны	149	1,6	0,6
транспорт и связь	1040	97,6	76,0
из них:			
деятельность железнодорожного транспорта	49	3,9	2,7
деятельность прочего сухопутного транспорта	399	7,7	6,8
транспортирование по трубопроводам	30	12,0	11,5
связь	106	19,8	16,7
финансовая деятельность	78	27,3	19,7

	<i>Количество организаций, имеющих просроченную дебиторскую задолженность, единиц</i>	<i>Просроченная дебиторская задолженность</i>	<i>Из нее покупателей</i>
операции с недвижимым имуществом, аренда и предоставление услуг	1951	128,5	98,2
из них:			
управление эксплуатацией жилого фонда	556	20,6	18,8
научные исследования и разработки	223	18,8	16,7
государственное управление и обеспечение военной безопасности; социальное страхование	21	9,6	1,3
образование	186	0,3	0,3
здравоохранение и предоставление социальных услуг	134	0,4	0,3
предоставление прочих коммунальных, социальных и персональных услуг	702	18,3	15,5
из них деятельность по организации отдыха и развлечений, культуры и спорта	99	8,1	6,1

Таблица 8

**СУММЫ ЗАДОЛЖЕННОСТИ С ИСТЕКШИМИ
ПРЕДЕЛЬНЫМИ СРОКАМИ ИСПОЛНЕНИЯ ОБЯЗАТЕЛЬСТВ,
СПИСАННЫЕ НА ФИНАНСОВЫЕ РЕЗУЛЬТАТЫ ДЕЯТЕЛЬНОСТИ ОРГАНИЗАЦИЙ
в январе-мае 2016 года**

	<i>Кредиторская задолженность, списанная на прибыль</i>			<i>Дебиторская задолженность, списанная на убыток</i>		
	<i>млн. рублей</i>	<i>в % к</i>		<i>млн. рублей</i>	<i>в % к</i>	
		<i>прибыли</i>	<i>просроченной кредиторской задолженности</i>		<i>прибыли</i>	<i>просроченной дебиторской задолженности</i>
Всего	7584	0,2	0,3	11680	0,3	0,5
в том числе:						
сельское хозяйство, охота и лесное хозяйство	176	0,2	0,7	360	0,3	3,2
рыболовство, рыбоводство	1	0,0	0,1	2	0,0	0,1
добыча полезных ископаемых	212	0,0	0,1	293	0,0	0,1
в том числе:						
добыча топливно-энергетических полезных ископаемых	175	0,0	0,1	174	0,0	0,1
добыча полезных ископаемых, кроме топливно-энергетических	37	0,0	0,2	119	0,0	0,6
из нее добыча металлических руд	5	0,0	0,1	52	0,0	0,4
обрабатывающие производства	2610	0,2	0,3	2972	0,2	0,6
из них:						
производство пищевых продуктов, включая напитки, и табака	641	0,5	6,0	903	0,8	3,5
текстильное и швейное производство	14	0,2	0,3	3	0,1	0,2
производство кожи, изделий из кожи и производство обуви	131	12,1	41,6	36	3,3	9,6
обработка древесины и производство изделий из дерева	30	0,1	0,7	16	0,1	0,9

	Кредиторская задолженность, списанная на прибыль			Дебиторская задолженность, списанная на убыток		
	млн. рублей	в % к		млн. рублей	в % к	
		прибыли	просроченной кредиторской задолженности		прибыли	просроченной дебиторской задолженности
целлюлозно-бумажное производство; издательская и полиграфическая деятельность	52	0,1	0,4	108	0,2	1,3
в том числе: производство целлюлозы, древесной массы, бумаги, картона и изделий из них	9	0,0	0,1	6	0,0	0,1
издательская и полиграфическая деятельность, тиражирование записанных носителей информации	43	0,9	6,8	102	2,2	7,1
производство кокса и нефтепродуктов	20	0,0	0,0	16	0,0	0,0
в том числе: производство кокса	0,0	0,0	0,0	-	-	-
производство нефтепродуктов	20	0,0	0,0	16	0,0	0,0
химическое производство	358	0,1	0,8	59	0,0	0,2
производство резиновых и пластмассовых изделий	41	0,3	0,4	10	0,1	0,2
производство прочих неметаллических минеральных продуктов	192	1,6	0,6	72	0,6	0,2
металлургическое производство и производство готовых металлических изделий	728	0,2	0,8	1114	0,3	1,3
в том числе: металлургическое производство	534	0,1	0,7	933	0,2	1,3
производство готовых металлических изделий	194	1,4	1,7	181	1,3	1,0
производство машин и оборудования	82	0,3	0,2	85	0,3	0,3
производство электрооборудования, электронного и оптического оборудования	115	0,4	0,6	105	0,4	0,4
производство транспортных средств и оборудования	137	1,4	0,1	268	2,8	0,2
производство и распределение электроэнергии, газа и воды	439	0,1	0,1	915	0,3	0,1
из них производство, передача и распределение электроэнергии, газа, пара и горячей воды	404	0,1	0,1	822	0,3	0,1
из них: производство, передача и распределение электроэнергии	119	0,0	0,1	315	0,1	0,1
производство и распределение газообразного топлива	12	0,1	0,0	21	0,2	0,0
строительство	1411	3,1	1,6	1072	2,4	0,9
оптовая и розничная торговля; ремонт автотранспортных средств, мотоциклов, бытовых изделий и предметов личного пользования	1475	0,2	0,3	2728	0,3	0,5
в том числе: торговля автотранспортными средствами и мотоциклами, их техническое обслуживание и ремонт	274	0,4	2,6	1639	2,5	9,7

	Кредиторская задолженность, списанная на прибыль			Дебиторская задолженность, списанная на убыток		
	млн. рублей	в % к		млн. рублей	в % к	
		прибыли	просроченной кредиторской задолженности		прибыли	просроченной дебиторской задолженности
оптовая торговля, включая торговлю через агентов, кроме торговли автотранспортными средствами и мотоциклами	1071	0,1	0,2	898	0,1	0,2
розничная торговля, кроме торговли автотранспортными средствами и мотоциклами; ремонт бытовых изделий и предметов личного пользования	130	0,2	6,1	191	0,3	6,8
гостиницы и рестораны	10	0,1	0,3	18	0,3	1,1
транспорт и связь	689	0,1	0,8	1395	0,3	1,4
из них:						
деятельность железнодорожного транспорта	21	0,0	0,2	2	0,0	0,1
деятельность прочего сухопутного транспорта	38	-	0,2	102	-	1,3
транспортирование по трубопроводам	129	0,1	4,3	68	0,0	0,6
связь	261	0,2	2,8	545	0,5	2,8
финансовая деятельность	19	0,0	1,2	1253	1,4	4,6
операции с недвижимым имуществом, аренда и предоставление услуг	474	0,2	0,4	531	0,2	0,4
из них:						
управление эксплуатацией жилого фонда	40	-	0,2	62	-	0,3
научные исследования и разработки	50	0,1	0,3	29	0,1	0,2
государственное управление и обеспечение военной безопасности; социальное страхование	-	-	-	3	0,1	0,0
образование	7	0,4	1,3	10	0,6	3,1
здравоохранение и предоставление социальных услуг	7	0,1	0,9	34	0,7	8,3
предоставление прочих коммунальных, социальных и персональных услуг	54	1,5	0,3	94	2,6	0,5
из них деятельность по организации отдыха и развлечений, культуры и спорта	34	1,3	0,5	9	0,3	0,1

На конец мая 2016г., по оперативным данным, в обращении участвовали векселя, обеспечивающие задолженность покупателей на сумму 27,6 млрд.рублей, задолженность поставщикам - на 107,8 млрд.рублей, из них не были погашены в срок покупателями 0,1 млрд.рублей (0,5% от общей суммы задолженности, обеспеченной векселями), поставщиками - 0,8 млрд.рублей (0,8%).

В вексельной форме, по оперативным данным, находилось 0,2% всей задолженности покупателей (на конец мая 2015г. - 0,1%, на конец апреля 2016г. - 0,2%) и 0,6% задолженности поставщикам (соответственно по 0,6%).

5.3. ДЕНЕЖНО-КРЕДИТНАЯ СИСТЕМА

По данным Банка России, **объем денежной массы (M2)** на 1 июня 2016г. составил 36251,6 млрд.рублей и увеличился по сравнению с 1 июня 2015г. на 12,2%, по сравнению с 1 мая 2016г. - на 1,0% при увеличении потребительских цен соответственно на 7,3% и 0,4%.

Таблица 1

ДИНАМИКА ДЕНЕЖНОЙ МАССЫ

на начало месяца

	Денежная масса (M2)		В том числе, млрд.рублей			Удельный вес МО в M2, %
	млрд. рублей	в % к предыдущему месяцу	наличные деньги вне банковской системы (МО)	безналичные средства		
				переводные депозиты	другие депозиты	
2015г.						
Январь	32110,5	104,8	7171,5	8217,3	16721,8	22,3
Февраль	31448,6	97,9	6700,3	8299,3	16449,1	21,3
Март	31716,4	100,9	6671,9	8411,2	16633,3	21,0
Апрель	31636,7	99,7	6540,8	8309,4	16786,5	20,7
Май	32103,4	101,5	6619,6	8195,8	17288,0	20,6
Июнь	32310,2	100,6	6576,6	8398,0	17335,6	20,4
Июль	32492,8	100,6	6659,5	8444,8	17388,6	20,5
Август	32665,5	100,5	6759,5	8281,5	17624,5	20,7
Сентябрь	33030,7	101,1	6785,7	8491,2	17753,7	20,5
Октябрь	32950,8	99,8	6744,9	8353,9	17852,1	20,5
Ноябрь	32859,6	99,7	6786,9	8104,8	17967,9	20,7
Декабрь	33315,4	101,4	6786,6	8522,5	18006,4	20,4
2016г.						
Январь	35809,2	107,5	7239,1	9336,1	19234,0	20,2
Февраль	34839,7	97,3	7055,1	8909,6	18875,0	20,3
Март	35105,4	100,8	7149,5	9133,8	18822,1	20,4
Апрель	35440,1	101,0	7142,9	9468,8	18828,4	20,2
Май	35908,7	101,3	7301,3	9101,7	19505,7	20,3
Июнь	36251,6	101,0	7295,9	9582,6	19373,1	20,1

Состояние системы кредитных организаций. Количество действующих кредитных организаций, имеющих право на осуществление банковских операций, на 1 июля 2016г. составило 680 единиц и по сравнению с 1 июля 2015г. сократилось на 117 организаций, по сравнению с 1 июня 2016г. - на 9 организаций.

Таблица 2

ОТДЕЛЬНЫЕ ПОКАЗАТЕЛИ ДЕЯТЕЛЬНОСТИ КРЕДИТНЫХ ОРГАНИЗАЦИЙ
(по данным Банка России)

на начало месяца

	2016г.			Справочно 2015г.		
	январь	июнь	июль	январь	июнь	июль
Количество действующих кредитных организаций, единиц	733	689	680	834	810	797
из них имеющих лицензии (разрешения), предоставляющие право на:						
привлечение вкладов населения	609	568	562	690	670	659
осуществление операций в иностранной валюте	482	446	441	554	536	528
генеральные лицензии	232	226	223	256	253	247
проведение операций с драгметаллами	183	173	171	203	198	196
Число филиалов действующих кредитных организаций на территории Российской Федерации, единиц	1398	1255	1232	1708	1626	1586
из них филиалы Сбербанка России	95	94	94	95	95	95
Зарегистрированный уставный капитал действующих кредитных организаций, млрд.рублей	2329,4	2378,6	2397,7	1840,3	1912,5	1905,1
Остатки средств на корреспондентских счетах кредитных организаций в Банке России, млрд.рублей	1594,0	1825,9	1712,4	1215,5	954,8	1308,1
Средства организаций на расчетных и прочих счетах в кредитных организациях, млрд.рублей	8905,2	9932,7	9626,3	7434,7	7778,3	7927,1
Средства бюджетов, государственных и других внебюджетных фондов на расчетных счетах, млрд.рублей	66,6	84,7	71,3	72,3	81,4	84,1

Объем кредитов, депозитов и прочих размещенных средств, предоставленных организациям, физическим лицам и кредитным организациям (в рублях и иностранной валюте), включая кредиты, предоставленные иностранным государствам, на 1 июня 2016г. составил 52784,4 млрд.рублей.

Таблица 3

КРЕДИТЫ, ДЕПОЗИТЫ И ПРОЧИЕ РАЗМЕЩЕННЫЕ СРЕДСТВА
(по данным Банка России)

на начало месяца, млрд.рублей

	Общий объем размещенных средств	Из него		
		кредиты и прочие размещенные средства, предоставленные организациям	кредиты, депозиты и прочие размещенные средства, предоставленные кредитным организациям	кредиты, предоставленные физическим лицам
2015г.				
Январь	49069,5	30842,4	6895,0	11329,5
Февраль	51452,8	32905,1	7290,8	11253,6
Март	49285,7	31752,1	6444,5	11086,3
Апрель	48405,5	31272,0	6190,0	10940,8
Май	47077,6	30157,8	6094,0	10823,3

	Общий объем размещенных средств	Из него		
		кредиты и прочие размещенные средства, предоставленные организациям	кредиты, депозиты и прочие размещенные средства, предоставленные кредитным организациям	кредиты, предоставленные физическим лицам
Июнь	47556,5	30413,6	6366,6	10773,9
Июль	48422,4	30969,2	6723,6	10726,8
Август	49664,4	31893,3	7030,3	10738,3
Сентябрь	51690,3	33469,7	7451,0	10766,5
Октябрь	52358,6	33256,0	8342,3	10757,4
Ноябрь	52057,6	33133,7	8210,3	10713,4
Декабрь	52693,6	33855,6	8164,8	10673,0
2016г.				
Январь	54263,0	34960,0	8610,0	10684,3
Февраль	55015,4	35799,1	8590,2	10616,7
Март	55035,2	35555,9	8866,1	10602,9
Апрель	53349,3	34090,0	8695,6	10553,9
Май	52741,8	33550,2	8632,9	10548,9
Июнь	52784,4	33989,4	8217,0	10568,5

Доля кредитов и прочих размещенных средств (в рублях и иностранной валюте), предоставленных организациям на срок свыше 1 года, в общем объеме выданных им кредитов и прочих размещенных средств, распределенных по срокам погашения, на 1 июня 2016г. составила 78,3% против 77,9% на 1 мая 2016 года.

Таблица 4

**СВЕДЕНИЯ О ЖИЛИЩНЫХ КРЕДИТАХ,
ПРЕДОСТАВЛЕННЫХ ФИЗИЧЕСКИМ ЛИЦАМ¹⁾**

	Объем предоставленных кредитов ²⁾ , млрд.рублей		Средневзвешенная ставка (по кредитам, выданным с начала года), %	
	жилищные кредиты	из них ипотечные жилищные кредиты	жилищные кредиты	из них ипотечные жилищные кредиты
2015г.				
Январь				
в рублях	73,0	70,3	14,16	14,16
в иностранной валюте	0,3	0,3	10,42	10,42
Январь-февраль				
в рублях	153,5	149,6	14,46	14,45
в иностранной валюте	0,8	0,5	11,81	11,27
I квартал				
в рублях	222,0	217,2	14,54	14,53
в иностранной валюте	1,4	1,0	12,20	11,80
Январь-апрель				
в рублях	304,5	297,9	14,41	14,40
в иностранной валюте	2,0	1,2	12,01	11,57

	Объем предоставленных кредитов ²⁾ , млрд.рублей		Средневзвешенная ставка (по кредитам, выданным с начала года), %	
	жилищные кредиты	из них ипотечные жилищные кредиты	жилищные кредиты	из них ипотечные жилищные кредиты
Январь-май				
в рублях	379,1	371,3	14,23	14,22
в иностранной валюте	2,3	1,5	11,30	10,74
I полугодие				
в рублях	468,0	459,0	14,05	14,04
в иностранной валюте	2,6	1,7	10,71	10,16
Январь-июль				
в рублях	565,3	555,3	13,95	13,93
в иностранной валюте	3,4	2,2	10,34	10,08
Январь-август				
в рублях	661,9	650,9	13,79	13,78
в иностранной валюте	4,0	2,6	10,29	10,04
Январь-сентябрь				
в рублях	772,5	759,2	13,70	13,68
в иностранной валюте	4,2	2,8	10,26	10,01
Январь-октябрь				
в рублях	884,6	870,3	13,59	13,58
в иностранной валюте	4,4	3,0	10,12	9,86
Январь-ноябрь				
в рублях	998,1	982,7	13,44	13,43
в иностранной валюте	4,7	3,0	10,13	9,84
Год				
в рублях	1169,2	1157,8	13,36	13,35
в иностранной валюте	5,8	3,9	10,09	9,82
2016г.				
Январь				
в рублях	62,3	61,7	12,52	12,51
в иностранной валюте	0,1	0,0	12,17	11,46
Январь-февраль				
в рублях	205,4	204,2	12,23	12,22
в иностранной валюте	0,2	0,2	7,01	6,87
I квартал				
в рублях	325,4	323,1	12,47	12,46
в иностранной валюте	0,5	0,3	7,70	7,46
Январь-апрель				
в рублях	449,6	446,1	12,60	12,59
в иностранной валюте	0,6	0,4	7,95	7,74
Январь-май				
в рублях	554,1	549,8	12,68	12,67
в иностранной валюте	0,8	0,5	7,96	7,69

1) По данным Банка России.

2) Нарастающим итогом с начала года.

**ЗАДОЛЖЕННОСТЬ ПО КРЕДИТАМ,
ПРЕДОСТАВЛЕННЫМ ФИЗИЧЕСКИМ ЛИЦАМ**

на начало месяца, млрд.рублей

	Задолженность по кредитам ¹⁾			Из общей суммы задолженности - задолженность перед Сбербанком России ²⁾		
	всего	из нее		всего	из нее	
		по жилищным кредитам	из нее по ипотечным жилищным кредитам		по жилищным кредитам	из нее по ипотечным жилищным кредитам
2015г.						
Январь	11294,8	3657,9	3528,4	4069,3	1926,0	1828,6
Февраль	11216,7	3691,1	3559,3	4059,4	1949,1	1850,2
Март	11051,6	3695,5	3565,1	4045,0	1976,6	1878,3
Апрель	10904,6	3687,0	3559,7	4025,5	1988,8	1892,6
Май	10790,6	3688,9	3563,4	4022,7	2008,8	1914,1
Июнь	10739,6	3711,3	3587,0	4022,3	2025,9	1931,9
Июль	10690,1	3732,1	3609,0	4044,8	2049,0	1955,9
Август	10690,7	3768,7	3646,4	4069,4	2070,4	1978,2
Сентябрь	10733,3	3823,2	3701,9	4088,4	2092,2	2000,7
Октябрь	10722,9	3865,6	3744,5	4097,6	2116,6	2024,8
Ноябрь	10674,3	3908,5	3788,3	4107,6	2141,8	2050,7
Декабрь	10637,4	3957,6	3838,7	4118,5	2167,8	2077,5
2016г.						
Январь	10634,0	4048,3	3982,2	4134,1	2202,9	2115,3
Февраль	10578,9	4060,0	3996,3	4129,2	2218,2	2180,7
Март	10569,4	4123,2	4062,7	4142,9	2241,6	2205,2
Апрель	10522,7	4148,7	4088,9	4159,9	2268,2	2232,3
Май	10519,0	4178,8	4120,1	4184,2	2293,7	2258,5
Июнь	10540,5	4210,6	4153,0	4198,5	2308,4	2273,7
1) По данным Банка России.						
2) По данным Сбербанка России.						

На 1 июня 2016г. **объем просроченной задолженности** по жилищным кредитам, предоставленным кредитными организациями физическим лицам, составил 78,0 млрд.рублей (1,9% от общей задолженности по жилищным кредитам), из нее по ипотечным жилищным кредитам - 72,2 млрд.рублей (1,7% от общей задолженности по ипотечным жилищным кредитам).

С 14 июня 2016г. **ключевая ставка**, установленная Банком России, составляет 10,50% годовых (с 3 августа 2015г. действовала ставка 11,00% годовых).

Объем депозитов, кредитов и прочих привлеченных кредитными организациями средств организаций, физических лиц, индивидуальных предпринимателей и кредитных организаций (в рублях и иностранной валюте) на 1 июня 2016г. составил 47987,0 млрд.рублей.

Таблица 6

**ДЕПОЗИТЫ, КРЕДИТЫ
И ПРОЧИЕ ПРИВЛЕЧЕННЫЕ КРЕДИТНЫМИ ОРГАНИЗАЦИЯМИ СРЕДСТВА
(по данным Банка России)**

на начало месяца, млрд.рублей

	Общий объем привлеченных средств	В том числе			
		депозиты и прочие привлеченные средства организаций	депозиты, кредиты и прочие привлеченные средства кредитных организаций	вклады (депозиты) и прочие привлеченные средства физических лиц	средства на счетах индивидуальных предпринимателей
2015г.					
Январь	42334,9	17007,9	6594,2	18552,7	180,1
Февраль	44186,7	18564,5	6116,7	19328,7	176,8
Март	41813,6	17134,6	5428,9	19077,3	172,7
Апрель	40408,2	16090,6	5044,7	19092,9	180,0
Май	39381,2	15404,5	4682,9	19132,8	161,1
Июнь	39785,9	15429,3	4798,4	19383,2	175,0
Июль	40844,7	15793,0	4967,5	19892,3	191,8
Август	42438,8	16614,7	5232,1	20402,6	189,4
Сентябрь	44767,9	17874,1	5564,9	21121,7	207,3
Октябрь	45845,8	18260,5	6158,8	21214,9	211,6
Ноябрь	45807,5	18374,6	6037,2	21192,8	202,9
Декабрь	46522,5	18517,1	6295,1	21491,2	219,1
2016г.					
Январь	49544,7	19018,2	7091,0	23219,1	216,4
Февраль	49635,2	18991,1	7626,2	22801,5	216,4
Март	49267,0	18426,8	7641,8	22970,5	227,9
Апрель	47600,1	17137,9	7720,7	22518,9	222,7
Май	47979,8	17571,2	7527,3	22673,8	207,5
Июнь	47987,0	17635,4	7193,3	22924,7	233,5

Таблица 7

**ОБЪЕМ ПРИВЛЕЧЕННЫХ КРЕДИТНЫМИ ОРГАНИЗАЦИЯМИ
ВКЛАДОВ (ДЕПОЗИТОВ) ФИЗИЧЕСКИХ ЛИЦ
на 1 июня 2016 года**

	Всего ¹⁾		Из них в Сбербанке России ²⁾		
	млрд. рублей	в % к 1 июня 2015г.	млрд. рублей	в % к общему объему вкладов физических лиц	в % к 1 июня 2015г.
Всего	22924,7	118,3	10566,3	46,1	120,8
в том числе на счетах:					
рублевых	16871,6	115,7	8302,5	49,2	117,2
валютных	6053,1	126,0	2263,8	37,4	136,6
1) По данным Банка России. 2) По данным Сбербанка России.					

СРЕДНЕВЗВЕШЕННЫЕ ПРОЦЕНТНЫЕ СТАВКИ¹⁾
в мае 2016 года

процентов годовых

Со сроком	По предоставленным кредитам		По привлеченным вкладам (депозитам)	
	физическим лицам	нефинансовым организациям	физических лиц	нефинансовых организаций
В рублях				
"до востребования"	-	-	2,39	-
до 30 дней, включая "до востребования"	18,05	11,77	3,99	9,64
до 30 дней, кроме "до востребования"	-	-	8,96	-
от 31 до 90 дней	18,60	13,64	6,47	10,20
от 91 до 180 дней	21,46	14,68	7,47	10,38
от 181 дня до 1 года	23,97	14,37	7,53	10,60
до 1 года, включая "до востребования"	23,15	13,06	7,04	9,68
до 1 года, кроме "до востребования"	-	-	7,30	-
от 1 года до 3 лет	19,86	13,81	8,75	9,99
свыше 3 лет	16,94	14,33	8,25	10,55
свыше 1 года	17,62	13,97	8,74	9,99
В долларах США				
"до востребования"	-	-	0,21	-
до 30 дней, включая "до востребования"	10,48	3,80	0,24	0,28
до 30 дней, кроме "до востребования"	-	-	0,41	-
от 31 до 90 дней	10,48	5,51	0,45	0,59
от 91 до 180 дней	12,11	5,64	0,80	1,42
от 181 дня до 1 года	11,17	7,16	1,51	2,37
до 1 года, включая "до востребования"	11,00	5,87	1,19	0,36
до 1 года, кроме "до востребования"	-	-	1,28	-
от 1 года до 3 лет	8,81	6,53	2,27	2,40
свыше 3 лет	9,29	7,56	2,02	3,77
свыше 1 года	8,95	7,45	2,26	3,37

Со сроком	По предоставленным кредитам		По привлеченным вкладам (депозитам)	
	физическим лицам	нефинансовым организациям	физических лиц	нефинансовых организаций
В евро				
"до востребования"	-	-	0,27	-
до 30 дней, включая "до востребования"	-	1,51	0,29	0,18
до 30 дней, кроме "до востребования"	-	-	0,37	-
от 31 до 90 дней	9,63	4,89	0,58	2,29
от 91 до 180 дней	11,89	6,86	0,59	0,44
от 181 дня до 1 года	11,71	8,17	0,66	0,99
до 1 года, включая "до востребования"	10,52	5,34	0,60	0,27
до 1 года, кроме "до востребования"	-	-	0,64	-
от 1 года до 3 лет	11,55	4,85	1,22	3,67
свыше 3 лет	-	4,40	0,98	-
свыше 1 года	11,55	4,50	1,21	3,67

1) По данным Банка России.

Рынок государственных ценных бумаг. По данным Банка России, объем государственных ценных бумаг на конец июня 2016г. составил 5289,9 млрд.рублей и увеличился по сравнению с соответствующей датой 2015г. на 11,5%, с концом мая 2016г. - на 2,1%.

Таблица 9

**ОСНОВНЫЕ ПОКАЗАТЕЛИ
РЫНКА ГОСУДАРСТВЕННЫХ ЦЕННЫХ БУМАГ (ГКО-ОФЗ)¹⁾**

млрд.рублей

	2016г.			Справочно 2015г.		
	январь	май	июнь	январь	май	июнь
Объем государственных ценных бумаг (ГКО-ОФЗ) ²⁾ в обращении	4956,9	5178,8	5289,9	4596,8	4784,7	4743,1
в том числе:						
ГКО	-	-	-	103,6	-	-
ОФЗ-ПД	2629,0	2746,7	2832,1	2552,1	2656,9	2576,7
ОФЗ-АД	776,7	774,1	774,1	919,3	916,7	916,7
ОФЗ-АД-ПК	14,5	14,5	14,5	19,3	19,3	19,3
ОФЗ-ПК	1394,0	1494,5	1509,7	1002,5	1191,9	1230,4
ОФЗ-ИН	142,7	149,0	159,5	-	-	-
Оборот рынка (по номиналу)	115,4	50,4	93,5	34,5	68,1	83,1

	2016г.			Справочно 2015г.		
	январь	май	июнь	январь	май	июнь
Дюрация рыночного портфеля, дней ²⁾	1591	1659	1654	1919	1817	1830
Объем выручки, полученной в результате размещения и доразмещения ГКО-ОФЗ	64,4	68,4	100,1	2,4	80,1	88,6
Объем погашений/купонных выплат в срок	107,2	125,9	42,3	14,7	13,9	161,2
Перечислено средств в бюджет ³⁾	-42,8	-57,5	57,8	-12,3	66,2	-72,6

1) Без учета нерыночных выпусков.
2) На конец месяца, по номиналу.
3) Знак "-" означает изъятие средств из бюджета на погашение выпусков ценных бумаг и выплату купонных доходов.

Таблица 10

**ИНДИКАТОРЫ РЫНОЧНОГО ПОРТФЕЛЯ
ГОСУДАРСТВЕННЫХ ЦЕННЫХ БУМАГ НА ВТОРИЧНОМ РЫНКЕ¹⁾
в июне 2016 года**

процентов годовых

	1 июня	30 июня
ОФЗ-ПД	9,04	8,64
ОФЗ-АД	8,74	8,59
ОФЗ-АД-ПК	9,27	9,96
ОФЗ-ПК	11,70	11,73
ОФЗ-ИН	2,63	2,79

1) Средняя из эффективных доходностей, взвешенная по срокам до погашения и по объему в обращении.

Валютный рынок. По данным Банка России, международные резервы Российской Федерации на 1 июля 2016г. составили 392,8 млрд.долларов США и увеличились по сравнению с 1 июля 2015г. на 8,6%, с 1 июня 2016г. - на 1,3%.



Таблица 11

**ДИНАМИКА ОФИЦИАЛЬНЫХ КУРСОВ ИНОСТРАННЫХ ВАЛЮТ
(российских рублей за единицу иностранной валюты)**

на конец месяца

	Доллар США	В % к		Евро	В % к	
		предыдущему месяцу	концу предыдущего года		предыдущему месяцу	концу предыдущего года
2015г.						
Январь	68,93	122,5	122,5	78,11	114,3	114,3
Февраль	61,27	88,9	108,9	68,69	87,9	100,5
Март	58,46	95,4	103,9	63,37	92,3	92,7
Апрель	51,70	88,4	91,9	56,81	89,6	83,1
Май	52,97	102,5	94,2	58,01	102,1	84,9
Июнь	55,52	104,8	98,7	61,52	106,0	90,0
Июль	58,99	106,2	104,9	64,65	105,1	94,6
Август	66,48	112,7	118,2	75,05	116,1	109,8
Сентябрь	66,24	99,6	117,7	74,58	99,4	109,1
Октябрь	64,37	97,2	114,4	70,75	94,9	103,5
Ноябрь	66,24	102,9	117,7	70,39	99,5	103,0
Декабрь	72,88	110,0	129,5	79,70	113,2	116,6
2016г.						
Январь	75,17	103,1	103,1	81,91	102,8	102,8
Февраль	75,09	99,9	103,0	82,97	101,3	104,1
Март	67,61	90,0	92,8	76,54	92,2	96,0
Апрель	64,33	95,2	88,3	73,30	95,8	92,0
Май	66,08	102,7	90,7	73,50	100,3	92,2
Июнь	64,26	97,2	88,2	71,21	96,9	89,4

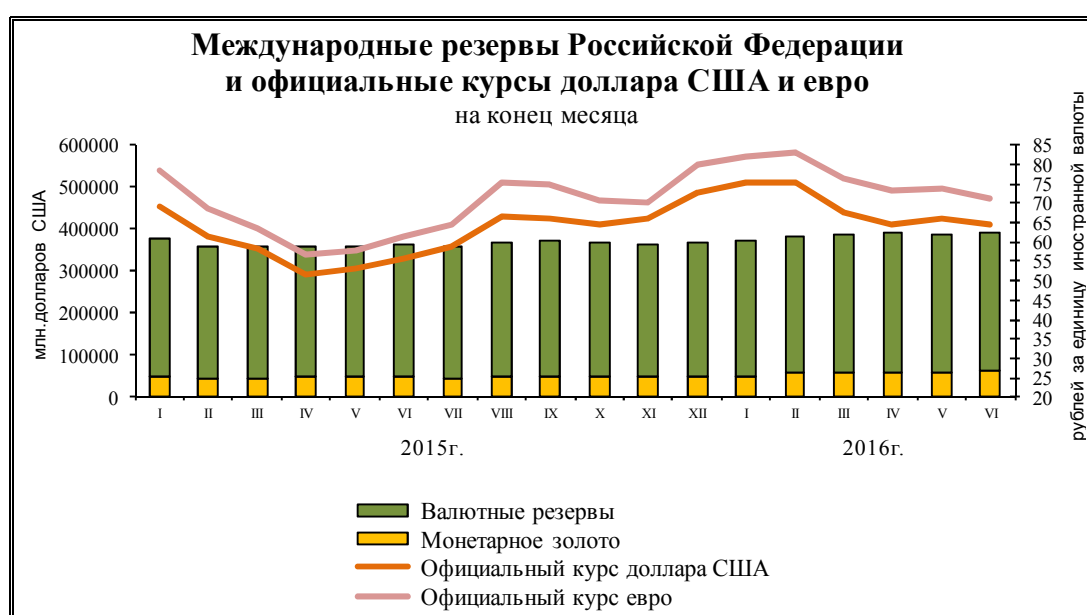
Таблица 12

**ИНДЕКСЫ РЕАЛЬНОГО ЭФФЕКТИВНОГО КУРСА РУБЛЯ К ИНОСТРАННЫМ ВАЛЮТАМ
И РЕАЛЬНОГО КУРСА РУБЛЯ К ДОЛЛАРУ США И ЕВРО¹⁾**

в процентах

	Прирост (снижение) реального эффективного курса рубля к иностранным валютам		Прирост (снижение) реального курса рубля к			
			доллару США		евро	
			к предыдущему периоду	к декабрю предыдущего года	к предыдущему периоду	к декабрю предыдущего года
2015г.						
Январь	-2,8	-2,8	-6,2	-6,2	-1,4	-1,4
Февраль	1,1	-1,7	-2,9	-8,9	0,5	-0,9
Март	10,5	8,6	7,9	-1,7	13,1	12,0
Апрель	13,1	22,8	14,3	12,3	14,9	28,6
Май	2,1	25,4	4,4	17,3	1,1	30,0

	Прирост (снижение) реального эффективного курса рубля к иностранным валютам		Прирост (снижение) реального курса рубля к			
			доллару США		евро	
	к предыдущему периоду	к декабрю предыдущего года	к предыдущему периоду	к декабрю предыдущего года	к предыдущему периоду	к декабрю предыдущего года
Июнь	-6,5	17,3	-7,3	8,7	-7,4	20,4
Июль	-2,5	14,3	-3,7	4,6	-1,9	18,1
Август	-11,4	1,3	-11,9	-7,9	-12,8	2,9
Сентябрь	-1,0	0,2	-1,7	-9,4	-2,7	0,1
Октябрь	6,2	6,4	6,7	-3,4	6,6	6,7
Ноябрь	0,7	7,2	-2,0	-5,3	2,2	9,0
Декабрь	-5,9	0,9	-5,6	-10,6	-6,8	1,7
Год	-16,5		-27,7		-13,6	
2016г.						
Январь	-6,4	-6,4	-7,9	-7,9	-7,1	-7,1
Февраль	-1,6	-7,9	-0,7	-8,6	-3,0	-9,9
Март	9,0	0,4	9,6	0,3	9,6	-1,3
Апрель	3,8	4,2	5,6	5,9	3,9	2,6
Май	2,0	6,2	1,5	7,5	1,9	4,5
Июнь ²⁾	1,2	7,5	0,5	8,1	1,4	6,0

1) Знак "+" означает укрепление рубля к иностранным валютам, "-" - реальное обесценение рубля к иностранным валютам.
2) Предварительные данные.

В июне 2016г. по сравнению с предыдущим месяцем индекс потребительских цен составил 100,4%, изменение официального курса доллара США и евро к рублю - 97,2% и 96,9% соответственно.

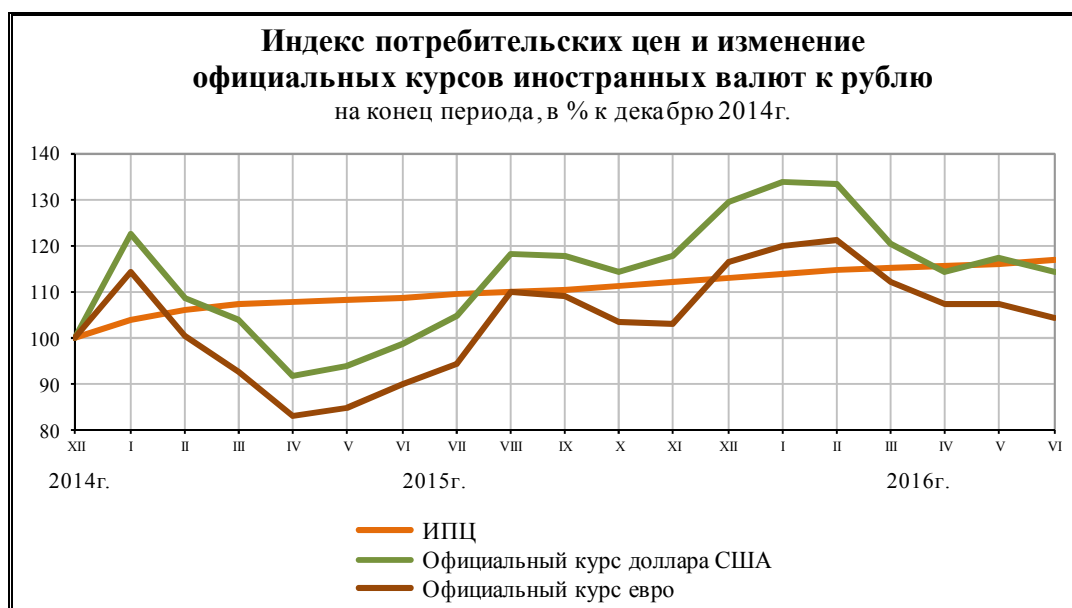

1. УРОВЕНЬ ЖИЗНИ НАСЕЛЕНИЯ

В I полугодии 2016г. объем денежных доходов населения сложился в размере 24757,0 млрд.рублей и увеличился на 2,5% по сравнению с соответствующим периодом предыдущего года. Население израсходовало средств на покупку товаров и оплату услуг 18360,8 млрд.рублей, что на 3,3% больше, чем в I полугодии 2015 года. Сбережения населения за этот период составили 3669,3 млрд.рублей и снизились на 1,4% по сравнению с I полугодием предыдущего года.

ОСНОВНЫЕ ПОКАЗАТЕЛИ,
ХАРАКТЕРИЗУЮЩИЕ УРОВЕНЬ ЖИЗНИ НАСЕЛЕНИЯ

	Июнь 2016г.	В % к		I полу- годие 2016г. в % к I полу- годию 2015г.	Справочно		
		июню 2015г.	маю 2016г.		июль 2015г. в % к		I полу- годие 2015г. в % к I полу- годию 2014г.
					июню 2014г.	маю 2015г.	
Денежные доходы (в среднем на душу населения) ¹⁾ , рублей	30725	102,9	110,2	102,4	109,0 ²⁾	107,7	110,5 ²⁾
Реальные располагаемые денежные доходы ¹⁾		95,2	110,1	95,0	95,8 ²⁾	108,5	96,3 ²⁾
Среднемесячная начисленная заработная плата работников организаций ³⁾ :							
номинальная, рублей	38590	109,0	103,5	107,8	105,4 ²⁾	103,0	105,8 ²⁾
реальная		101,4	103,1	100,0	91,4 ²⁾	102,8	91,2 ²⁾
Средний размер назначенных пенсий ^{3),4)} , рублей	12413	102,7	100,0	104,0	111,1 ²⁾	99,9	111,3 ²⁾
Реальный размер назначенных пенсий ^{3),4)}		95,6	99,6	96,4	96,4 ²⁾	99,7	96,0 ²⁾

1) Предварительные данные.
2) Показатели рассчитаны без учета сведений по Республике Крым и г. Севастополю.
3) За периоды 2016г. - оценка.
4) Показатели рассчитаны на основе Методики расчетов основных показателей пенсионного обеспечения, утвержденной Приказом Росстата от 26 июня 2009г. № 118 и не учитывающей изменений пенсионного законодательства с 1 января 2015 года.



1.1. ДЕНЕЖНЫЕ ДОХОДЫ

Реальные располагаемые денежные доходы (доходы за вычетом обязательных платежей, скорректированные на индекс потребительских цен), по предварительным данным, в июне 2016г. по сравнению с соответствующим периодом предыдущего года снизились на 4,8%, в I полугодии 2016г. - на 5,0%.

Таблица 1

ДИНАМИКА РЕАЛЬНЫХ РАСПОЛАГАЕМЫХ ДЕНЕЖНЫХ ДОХОДОВ¹⁾

	В % к	
	<i>соответствующему периоду предыдущего года</i>	<i>предыдущему периоду</i>
2015г.²⁾		
Январь	98,0	50,4
Февраль	97,4	132,1
Март	97,6	96,7
I квартал	97,7	72,6
Апрель	97,4	114,8
Май	92,3	87,2
Июнь	95,8	108,5
II квартал	95,2	114,6
I полугодие	96,3	
Июль	95,9	101,5
Август	94,7	102,2
Сентябрь	93,9	91,8
III квартал	94,8	100,9
Январь-сентябрь	95,8	

	В % к	
	соответствующему периоду предыдущего года	предыдущему периоду
Октябрь	93,2	105,7
Ноябрь	93,7	98,8
Декабрь	99,1	142,6
IV квартал	95,6	113,9
Год	95,7	
2016г.		
Январь	94,3	48,0
Февраль	95,7	134,0
Март	98,7	99,7
I квартал	96,3	73,1
Апрель	93,0	108,2
Май	93,8	88,0
Июнь	95,2	110,1
II квартал	94,0	111,9
I полугодие	95,0	

1) Предварительные данные.
2) Относительные показатели в % к соответствующему периоду предыдущего года (за все периоды 2015г.) и в % к предыдущему периоду (за январь и I квартал 2015г.) в целях обеспечения статистической сопоставимости данных рассчитаны без учета сведений по Республике Крым и г. Севастополю.



В июне 2016г. **денежные доходы населения** сложились в сумме 4502,5 млрд.рублей и увеличились по сравнению с июнем 2015г. на 3,1%, **денежные расходы населения** составили 4456,6 млрд.рублей и увеличились на 2,8%. Превышение денежных доходов населения над расходами составило 45,9 млрд.рублей.

В структуре денежных доходов населения во II квартале 2016г. по сравнению с соответствующим периодом 2015г. возросла доля социальных выплат при снижении доходов от предпринимательской деятельности. Доли оплаты труда (включая скрытую заработную плату) и доходов от собственности остались на уровне II квартала 2015 года.

Таблица 2

СТРУКТУРА ДЕНЕЖНЫХ ДОХОДОВ НАСЕЛЕНИЯ¹⁾

в % к итогу

	Всего денежных доходов	В том числе				
		доходы от предпринимательской деятельности	оплата труда, включая скрытую заработную плату	социальные выплаты	доходы от собственности	другие доходы
2015г.						
I квартал	100	7,9	66,1	18,3	5,7	2,0
II квартал	100	7,1	65,6	18,9	6,4	2,0
III квартал	100	7,6	65,2	18,5	6,7	2,0
IV квартал	100	6,9	66,5	17,4	7,2	2,0
Год	100	7,3	65,9	18,2	6,6	2,0
2016г.						
I квартал	100	7,4	64,5	19,4	6,7	2,0
II квартал	100	6,8	65,6	19,2	6,4	2,0

1) Предварительные данные.

Заработная плата. Среднемесячная начисленная заработная плата работников организаций в июне 2016г., по оценке, составила 38590 рублей и по сравнению с соответствующим периодом предыдущего года выросла на 9,0%, в I полугодии 2016г. - на 7,8%.

Таблица 3

ДИНАМИКА СРЕДНЕМЕСЯЧНОЙ НОМИНАЛЬНОЙ И РЕАЛЬНОЙ НАЧИСЛЕННОЙ ЗАРАБОТНОЙ ПЛАТЫ РАБОТНИКОВ ОРГАНИЗАЦИЙ

	Среднемесячная номинальная начисленная заработная плата, рублей	В % к		Реальная начисленная заработная плата в % к	
		соответствующему периоду предыдущего года	предыдущему периоду	соответствующему периоду предыдущего года	предыдущему периоду
2015г.¹⁾					
Январь	30929	105,3	74,0	91,6	71,3
Февраль	31325	108,1	101,5	92,6	99,3
Март	32642	104,5	104,7	89,4	103,4
I квартал	31566	105,7	88,9	91,0	82,2
Апрель	34377	105,2	105,4	90,4	104,9
Май	34380	107,2	100,1	92,6	99,8
Июнь	35395	105,4	103,0	91,4	102,8
II квартал	34703	105,9	110,0	91,5	107,5
I полугодие	33124	105,8		91,2	

	Среднемесячная номинальная начисленная заработная плата, рублей	В % к		Реальная начисленная заработная плата в % к	
		соответствующему периоду предыдущего года	предыдущему периоду	соответствующему периоду предыдущего года	предыдущему периоду
Июль	33901	105,0	95,8	90,8	95,0
Август	32176	105,3	95,0	91,0	94,7
Сентябрь	32911	103,7	102,3	89,6	101,7
III квартал	32983	104,7	95,1	90,5	93,7
Январь-сентябрь	33078	105,4		90,9	
Октябрь	33357	103,4	101,3	89,5	100,6
Ноябрь	33347	103,0	100,0	89,6	99,3
Декабрь	43408	103,4	130,2	91,6	129,2
IV квартал	36692	103,3	111,2	90,2	109,0
Год	34030	105,1		91,0	
2016г.					
Январь	32660	105,8	75,0	96,4	74,3
Февраль	33873	108,7	103,8	100,6	103,2
Март	35501	108,9	104,8	101,5	104,3
I квартал	34000	107,7	92,6	99,4	90,5
Апрель	36497	106,1	102,8	98,9	102,3
Май ²⁾	37270	108,4	102,1	101,0	101,7
Июнь ³⁾	38590	109,0	103,5	101,4	103,1
II квартал³⁾	37460	107,9	110,2	100,5	108,7
I полугодие³⁾	35730	107,8		100,0	

1) Относительные показатели в % к соответствующему периоду предыдущего года (за все периоды 2015г.) и в % к предыдущему периоду (за январь и I квартал 2015г.) рассчитаны без учета сведений по Республике Крым и г. Севастополю.
2) Данные изменены по сравнению с ранее опубликованными в связи с получением итогов за отчетный период.
3) Оценка.

Таблица 4

**СРЕДНЕМЕСЯЧНАЯ НАЧИСЛЕННАЯ ЗАРАБОТНАЯ ПЛАТА
РАБОТНИКОВ ОРГАНИЗАЦИЙ
(БЕЗ ВЫПЛАТ СОЦИАЛЬНОГО ХАРАКТЕРА)
ПО ВИДАМ ЭКОНОМИЧЕСКОЙ ДЕЯТЕЛЬНОСТИ**

	Май 2016г.			Январь-май 2016г.		
	рублей	в % к		рублей	в % к	
		маю 2015г.	апрелю 2016г.		январю-маю 2015г.	общероссийскому уровню среднемесячной заработной платы
Всего	37270	108,4	102,1	35157	107,5	100
в том числе: сельское хозяйство, охота и лесное хозяйство	21037	109,0	105,3	19556	109,8	56

	Май 2016г.			Январь-май 2016г.		
	рублей	в % к		рублей	в % к	
		маю 2015г.	апрелю 2016г.		январю-маю 2015г.	общероссийскому уровню средне-месячной заработной платы
рыболовство, рыбоводство	56875	115,3	96,8	53020	116,8	151
добыча полезных ископаемых	73378	119,7	103,2	67136	110,3	191
в том числе:						
добыча топливно-энергетических полезных ископаемых	84580	121,6	104,5	76076	109,6	в 2,2р.
добыча полезных ископаемых, кроме топливно-энергетических	51082	112,5	99,6	49010	110,9	139
из нее добыча металлических руд	53790	111,3	92,8	53952	112,4	154
обрабатывающие производства	34359	106,4	99,2	33198	108,1	94
из них:						
производство пищевых продуктов, включая напитки, и табака	28336	105,8	98,2	27820	107,6	79
текстильное и швейное производство	16578	109,5	99,2	16019	107,8	46
производство кожи, изделий из кожи и производство обуви	19863	114,3	96,4	19352	114,4	55
обработка древесины и производство изделий из дерева	22674	111,4	103,3	21602	111,2	61
целлюлозно-бумажное производство; издательская и полиграфическая деятельность	32413	109,6	98,5	33048	112,3	94
в том числе:						
производство целлюлозы, древесной массы, бумаги, картона и изделий из них	36546	112,4	98,8	36897	115,5	105
издательская и полиграфическая деятельность, тиражирование записанных носителей информации	30009	107,3	98,2	30819	109,9	88
производство кокса и нефтепродуктов	91950	60,3	101,1	81614	89,6	в 2,3р.
в том числе:						
производство кокса	41833	104,9	98,9	41934	105,8	119
производство нефтепродуктов	97777	58,8	101,3	86262	88,6	в 2,5р.
химическое производство	45000	117,0	102,8	42965	112,1	122
производство резиновых и пластмассовых изделий	27391	110,3	97,3	26760	108,6	76
производство прочих неметаллических минеральных продуктов	28564	104,6	98,4	27580	101,9	78
металлургическое производство и производство готовых металлических изделий	35069	109,8	97,3	34324	108,9	98
в том числе:						
металлургическое производство	41063	107,9	95,5	40609	108,4	116
производство готовых металлических изделий	29080	113,0	99,9	28069	110,1	80
производство машин и оборудования	34598	110,2	99,8	33608	109,8	96
производство электрооборудования, электронного и оптического оборудования	40724	116,0	103,5	37655	110,9	107
производство транспортных средств и оборудования	38306	110,0	98,5	37343	109,3	106
прочие производства	21814	107,6	95,4	21838	101,1	62

	Май 2016г.			Январь-май 2016г.		
	рублей	в % к		рублей	в % к	
		маю 2015г.	апрелю 2016г.		январю-маю 2015г.	общероссийскому уровню средне-месячной заработной платы
производство и распределение электроэнергии, газа и воды	40812	109,6	97,0	39052	108,6	111
из них производство, передача и распределение электроэнергии, газа, пара и горячей воды	43313	109,8	96,7	41314	108,5	118
из них: производство, передача и распределение электроэнергии	53436	108,2	91,7	52394	107,4	149
производство и распределение газообразного топлива	37165	116,8	100,4	34728	107,6	99
строительство	31563	110,5	99,6	30221	108,7	86
оптовая и розничная торговля; ремонт автотранспортных средств, мотоциклов, бытовых изделий и предметов личного пользования	28862	109,3	95,1	29010	109,4	83
в том числе: торговля автотранспортными средствами и мотоциклами, их техническое обслуживание и ремонт	29682	107,6	97,6	28728	106,2	82
оптовая торговля, включая торговлю через агентов, кроме торговли автотранспортными средствами и мотоциклами	34668	110,4	92,8	35187	110,9	100,1
розничная торговля, кроме торговли автотранспортными средствами и мотоциклами; ремонт бытовых изделий и предметов личного пользования	23670	108,0	97,5	23789	108,1	68
гостиницы и рестораны	22336	108,7	105,0	21502	106,8	61
транспорт и связь	46551	114,7	107,1	41372	107,3	118
из них: деятельность железнодорожного транспорта	46378	107,8	98,7	46021	107,5	131
транспортирование по трубопроводам	139588	142,1	175,7	82518	105,7	в 2,4р.
связь	42711	120,1	89,2	39539	108,9	113
финансовая деятельность	80603	117,7	105,2	76559	114,5	в 2,2р.
операции с недвижимым имуществом, аренда и предоставление услуг	42827	112,4	96,2	41614	111,1	118
из них научные исследования и разработки	61277	113,7	102,4	56880	109,1	162
государственное управление и обеспечение военной безопасности; социальное страхование	41481	97,4	102,0	39054	99,8	111
образование	31749	104,4	119,0	27229	103,8	78
здравоохранение и предоставление социальных услуг	30664	104,6	107,2	28590	105,4	81
предоставление прочих коммунальных, социальных и персональных услуг	31273	105,4	97,6	31286	108,2	89
из них деятельность по организации отдыха и развлечений, культуры и спорта	34916	105,1	96,1	35212	108,6	100,2

В январе-мае 2016г. уровень среднемесячной начисленной заработной платы работников организаций, занятых в здравоохранении и предоставлении социальных услуг, составил к ее уровню в обрабатывающих производствах 86%, работников образования - 82% (в январе-мае 2015г. - соответственно 88% и 85%).

Просроченная задолженность по заработной плате (по данным, полученным от организаций, кроме субъектов малого предпринимательства). Суммарная задолженность по заработной плате по кругу наблюдаемых видов экономической деятельности на 1 июля 2016г. составила 3804 млн.рублей и по сравнению с 1 июня 2016г. снизилась на 200 млн.рублей (5,0%).

Объем просроченной задолженности по заработной плате, сложившийся на 1 июля 2016г., составлял менее 1% месячного фонда заработной платы работников наблюдаемых видов экономической деятельности.

Из общей суммы просроченной задолженности 1275 млн.рублей (33,5%) приходится на задолженность, образовавшуюся в 2015г., 539 млн.рублей (14,2%) - в 2014г. и ранее.

Таблица 5

ДИНАМИКА ПРОСРОЧЕННОЙ ЗАДОЛЖЕННОСТИ ПО ЗАРАБОТНОЙ ПЛАТЕ¹⁾

на начало месяца

	Просроченная задолженность по заработной плате		В том числе задолженность				Численность работников, перед которыми имеется просроченная задолженность по заработной плате, тыс.человек
	млн. рублей	в % к предыдущему месяцу	из-за несвоевременного получения денежных средств из бюджетов всех уровней		из-за отсутствия собственных средств		
			млн. рублей	в % к предыдущему месяцу	млн. рублей	в % к предыдущему месяцу	
2015г.							
Январь	2006	82,7	2,5	28,2	2004	82,9	49
Февраль	2507	122,8 ²⁾	37	в 14,5р. ²⁾	2470	121,1 ²⁾	71
Март	2875	114,7	98	в 2,7р.	2777	112,4	78
Апрель	2947	102,5	44	44,5	2903	104,6	76
Май	2934	99,6	113	в 2,6р.	2821	97,2	72
Июнь	3277	111,7	169	149,8	3108	110,2	76
Июль	3314	101,1	55	32,6	3259	104,9	76
Август	3519	106,2	44	80,1	3475	106,6	80
Сентябрь	3233	91,9	67	151,3	3166	91,1	79
Октябрь	3466	107,2	122	183,5	3344	105,6	78
Ноябрь	3505	101,1	76	62,5	3429	102,5	82
Декабрь	3900	111,3	82	107,7	3818	111,3	90
2016г.							
Январь	3572 ³⁾	91,6	74	90,2	2809	73,6	66
Февраль	4332 ³⁾	121,3	57	140,4	3538	126,0	74
Март	3303 ³⁾	76,2	140	134,6	3127	88,4	72
Апрель	4471 ³⁾	135,4	58	41,7	3723	119,1	78
Май	4054 ³⁾	90,7	28	48,5	3464	93,0	73
Июнь	4004 ³⁾	98,8	59	в 2,1р.	3809	110,0	77
Июль	3804 ³⁾	95,0	18	31,2	3646	95,7	74

1) По кругу наблюдаемых видов экономической деятельности (без субъектов малого предпринимательства).
2) Показатели рассчитаны без учета сведений по Республике Крым и г. Севастополю.
3) Включая задолженность (на 1 января 2016г. в сумме 689 млн.рублей; на 1 февраля 2016г. - 689 млн.рублей; на 1 марта 2016г. - 36 млн.рублей; на 1 апреля 2016г. - 690 млн.рублей, на 1 мая 2016г. - 561 млн.рублей, на 1 июня 2016г. - 137 млн.рублей, на 1 июля 2016г. - 140 млн.рублей) по виду экономической деятельности "транспорт" по Санкт-Петербургу, источник возникновения которой (несвоевременное получение средств из бюджетов всех уровней или отсутствие собственных средств) уточняется.

На 1 июля 2016г. просроченная задолженность по заработной плате отсутствовала в 8 субъектах Российской Федерации. За месяц она снизилась в 43 субъектах, осталась без изменения - в 2 субъектах, выросла - в 30 субъектах, образовалась - в 2 субъектах Российской Федерации.

Задолженность из-за несвоевременного получения денежных средств из бюджетов всех уровней по кругу наблюдаемых видов экономической деятельности на 1 июля 2016г. составила 18 млн.рублей, или 0,5% общего объема просроченной задолженности по заработной плате.

Из общего объема задолженности из-за бюджетного недофинансирования 1,6% приходилось на федеральный бюджет, 40,0% - бюджет субъектов Российской Федерации, 58,4% - на местные бюджеты. При определении задолженности из федерального бюджета организациями учитываются невыплаченные своевременно средства федерального бюджета, относящиеся, в соответствии с бюджетной классификацией, к статье "оплата труда", а также суммы оплаты труда, предусмотренные за выполнение государственных заказов и целевых производственных программ, финансируемых из федерального бюджета.

Таблица 6

**ПРОСРОЧЕННАЯ ЗАДОЛЖЕННОСТЬ ПО ЗАРАБОТНОЙ ПЛАТЕ
ПО ВИДАМ ЭКОНОМИЧЕСКОЙ ДЕЯТЕЛЬНОСТИ
на 1 июля 2016 года**

	Млн.рублей						В % к 1 июня 2016г.					
	всего	в том числе					всего	в том числе				
		из-за несвоевременного получения денежных средств из бюджетов всех уровней	федерального бюджета	бюджетов субъектов Российской Федерации	местных бюджетов	отсутствия собственных средств		из-за несвоевременного получения денежных средств из бюджетов всех уровней	федерального бюджета	бюджетов субъектов Российской Федерации	местных бюджетов	отсутствия собственных средств
Всего	3804¹⁾	18	0,3	7	11	3646	95,0	31,2	1,8	25,6	75,0	95,7
в том числе:												
сельское хозяйство, охота и предоставление услуг в этих областях; лесозаготовки	205	-	-	-	-	205	91,8	-	-	-	-	91,8
рыболовство, рыбоводство	7	-	-	-	-	7	92,5	-	-	-	-	92,5
добыча полезных ископаемых	240	-	-	-	-	240	90,3	-	-	-	-	90,3
в том числе:												
добыча топливно-энергетических полезных ископаемых	110	-	-	-	-	110	80,5	-	-	-	-	80,5
добыча полезных ископаемых, кроме топливно-энергетических	129	-	-	-	-	129	100,8	-	-	-	-	100,8
из нее добыча металлических руд	56	-	-	-	-	56	104,5	-	-	-	-	104,5
обрабатывающие производства	1444	0,2	-	-	0,2	1444	81,7	130,5	-	-	130,5	81,7
из них:												
производство пищевых продуктов, включая напитки, и табака	79	-	-	-	-	79	44,6	-	-	-	-	44,6

	Млн.рублей						В % к 1 июня 2016г.					
	всего	в том числе					всего	в том числе				
		из-за несвоевременного получения денежных средств из бюджетов всех уровней	федерального бюджета	из них бюджетов субъектов Российской Федерации	местных бюджетов	из-за отсутствия собственных средств		из-за несвоевременного получения денежных средств из бюджетов всех уровней	федерального бюджета	из них бюджетов субъектов Российской Федерации	местных бюджетов	из-за отсутствия собственных средств
текстильное и швейное производство	13	-	-	-	-	13	77,7	-	-	-	-	77,7
производство кожи, изделий из кожи и производство обуви	-	-	-	-	-	-	-	-	-	-	-	-
обработка древесины и производство изделий из дерева	27	-	-	-	-	27	149,5	-	-	-	-	149,5
целлюлозно-бумажное производство; издательская и полиграфическая деятельность	40	0,2	-	-	0,2	40	96,0	130,5	-	-	130,5	95,9
в том числе: производство целлюлозы, древесной массы, бумаги, картона и изделий из них	20	-	-	-	-	20	91,9	-	-	-	-	91,9
издательская и полиграфическая деятельность, тиражирование записанных носителей информации	20	0,2	-	-	0,2	20	100,3	130,5	-	-	130,5	100,2
производство кокса и нефтепродуктов	47	-	-	-	-	47	107,4	-	-	-	-	107,4
химическое производство	2	-	-	-	-	2	57,8	-	-	-	-	57,8
производство резиновых и пластмассовых изделий	-	-	-	-	-	-	-	-	-	-	-	-
производство прочих неметаллических минеральных продуктов	112	-	-	-	-	112	60,2	-	-	-	-	60,2
металлургическое производство и производство готовых металлических изделий	254	-	-	-	-	254	125,6	-	-	-	-	125,6
в том числе: металлургическое производство	58	-	-	-	-	58	94,1	-	-	-	-	94,1
производство готовых металлических изделий	196	-	-	-	-	196	139,5	-	-	-	-	139,5

	Млн.рублей						В % к 1 июня 2016г.					
	всего	в том числе					всего	в том числе				
		из-за несвоевременного получения денежных средств из бюджетов всех уровней	федерального бюджета	из них бюджетов субъектов Российской Федерации	местных бюджетов	из-за отсутствия собственных средств		из-за несвоевременного получения денежных средств из бюджетов всех уровней	федерального бюджета	из них бюджетов субъектов Российской Федерации	местных бюджетов	из-за отсутствия собственных средств
производство машин и оборудования	203	-	-	-	-	203	71,3	-	-	-	-	71,3
производство электрооборудования, электронного и оптического оборудования	140	-	-	-	-	140	71,3	-	-	-	-	71,3
производство транспортных средств и оборудования	57	-	-	-	-	57	44,4	-	-	-	-	44,4
прочие производства	4	-	-	-	-	4	74,2	-	-	-	-	74,2
производство и распределение электроэнергии, газа и воды	100	3	0,0	1,7	1,6	96	135,8	64,1	100,0	57,3	72,8	141,3
строительство	1201	4	-	3	0,7	1197	114,3	25,8	-	22,3	100,0	115,6
транспорт	366 ¹⁾	4	-	-	4	222	94,8	21,5	-	-	44,0	95,6
управление недвижимым имуществом	30	-	-	-	-	30	92,9	-	-	-	-	92,9
научные исследования и разработки	143	-	-	-	-	143	104,3	-	-	-	-	116,7
образование	22	3	0,3	2	1,4	19	96,2	62,4	23,7	76,7	67,3	106,6
здравоохранение и предоставление социальных услуг	12	0,6	-	0,6	-	12	114,9	-	-	-	-	109,4
сбор сточных вод, отходов и аналогичная деятельность	27	1,4	-	-	1,4	26	128,0	-	-	-	-	121,3
деятельность в области культуры	7	2	-	-	2	5	114,7	191,9	-	-	191,9	101,0

1) Включая задолженность в сумме 140 млн.рублей по виду экономической деятельности "транспорт" по Санкт-Петербургу, источник возникновения которой (несвоевременное получение средств из бюджетов всех уровней или отсутствие собственных средств) уточняется.

На 1 июля 2016г. просроченная задолженность по заработной плате из-за несвоевременного получения денежных средств из бюджетов всех уровней отсутствовала в 74 субъектах Российской Федерации.

Задолженность по заработной плате из-за отсутствия собственных средств организаций за июнь 2016г. снизилась на 163 млн.рублей (4,3%) и на 1 июля 2016г. составила 3646 млн.рублей.

Пенсии. В июне 2016г. средний размер назначенных пенсий составил 12413 рублей и увеличился по сравнению с июнем 2015г. на 2,7%.

Таблица 7

ДИНАМИКА СРЕДНЕГО РАЗМЕРА НАЗНАЧЕННЫХ ПЕНСИЙ¹⁾

	Средний размер назначенных пенсий, рублей	Реальный размер назначенных пенсий ²⁾ в % к			Средний размер назначенных пенсий в % к среднему размеру начисленной заработной платы
		соответствующему периоду предыдущего года	предыдущему периоду	декабрю предыдущего года	
2015г.³⁾					
Январь	10919	94,7	96,6	96,6	35,3
Февраль	12045 ⁴⁾	97,1	107,9	104,2	38,5
Март	12074	95,9	99,0	103,2	37,0
I квартал	11679	95,9	99,1		37,0
Апрель	12102	95,5	99,8	103,0	35,2
Май	12092	96,0	99,6	102,6	35,2
Июнь	12082	96,4	99,7	102,3	34,1
II квартал	12092	96,0	101,2		34,8
I полугодие	11886	96,0			35,9
Июль	12072	96,1	99,1	101,4	35,6
Август	12081	95,9	99,7	101,1	37,5
Сентябрь	12089	96,0	99,5	100,6	36,7
III квартал	12081	96,0	98,5		36,6
Январь-сентябрь	11951	96,0			36,1
Октябрь	12098	96,0	99,3	100,0	36,3
Ноябрь	12092	96,5	99,2	99,2	36,3
Декабрь	12087	98,4	99,2	98,4	27,8
IV квартал	12092	97,0	98,1		33,0
Год	11986	96,2			35,2
2016г.					
Январь	12081	100,8	99,0	99,0	37,0
Февраль	12403 ⁴⁾	95,3	102,0	101,0	36,6
Март	12414	95,8	99,6	100,6	35,0
I квартал	12299	97,2	99,4		36,2
Апрель	12425	95,7	99,6	100,3	34,0
Май ⁵⁾	12419	95,7	99,5	99,8	33,3
Июнь ⁵⁾	12413	95,6	99,6	99,4	32,2
II квартал⁵⁾	12419	95,6	99,6		33,2
I полугодие⁵⁾	12359	96,4			34,6
<p>1) Данные за периоды, кроме отчетных (январь, апрель, июль, октябрь), рассчитаны на основе Методики расчетов основных показателей пенсионного обеспечения, утвержденной приказом Росстата от 26.06.2009г. № 118 и не учитывающей изменения пенсионного законодательства с 1 января 2015 года.</p> <p>2) Показатель рассчитан с использованием индекса потребительских цен за соответствующий временной период.</p> <p>3) Относительные показатели в % к соответствующему периоду предыдущего года (за все периоды 2015г.), в % к декабрю предыдущего года (за все периоды 2015г.), в % к предыдущему периоду (за январь и I квартал 2015г.) в целях обеспечения статистической сопоставимости данных рассчитаны без учета сведений по Республике Крым и г. Севастополю.</p> <p>4) По оперативным данным Пенсионного фонда Российской Федерации.</p> <p>5) Предварительная оценка.</p>					

1.2. СОЦИАЛЬНО-ЭКОНОМИЧЕСКАЯ ДИФФЕРЕНЦИАЦИЯ НАСЕЛЕНИЯ¹⁾

Таблица 1

РАСПРЕДЕЛЕНИЕ ОБЩЕГО ОБЪЕМА ДЕНЕЖНЫХ ДОХОДОВ НАСЕЛЕНИЯ

в процентах

	<i>I полугодие 2016г.²⁾</i>	<i>Справочно I полугодие 2015г.</i>
Денежные доходы	100	100
в том числе по 20-ти процентным группам населения:		
первая (с наименьшими доходами)	5,6	5,7
вторая	10,4	10,4
третья	15,3	15,4
четвертая	22,8	22,8
пятая (с наивысшими доходами)	45,9	45,7
Коэффициент Джини (индекс концентрации доходов)	0,399	0,396
Коэффициент фондов, раз	14,1	13,8
<i>2) Предварительные данные.</i>		

В I полугодии 2016г., по предварительным данным, на долю 10% наиболее обеспеченного населения приходилось 29,4% общего объема денежных доходов (в I полугодии 2015г. - 29,1%), а на долю 10% наименее обеспеченного населения - 2,1% (2,1%).

Таблица 2

РАСПРЕДЕЛЕНИЕ НАСЕЛЕНИЯ ПО ВЕЛИЧИНЕ СРЕДНЕДУШЕВЫХ ДЕНЕЖНЫХ ДОХОДОВ

в % от общей численности населения

	<i>I полугодие 2016г.³⁾</i>	<i>Справочно I полугодие 2015г.</i>
Все население	100	100
в том числе со среднедушевыми денежными доходами в месяц, рублей		
до 7000,0	6,3	6,7
7000,1-10000,0	8,5	8,9
10000,1-14000,0	13,0	13,5
14000,1-19000,0	15,3	15,6
19000,1-27000,0	18,8	18,9
27000,1-45000,0	22,1	21,6
45000,1-60000,0	7,7	7,3
свыше 60000,0	8,3	7,5
<i>3) Предварительные данные.</i>		

¹⁾ Показатели рассчитаны без учета сведений по Республике Крым и г. Севастополю.

1.3. ИСПОЛЬЗОВАНИЕ ДЕНЕЖНЫХ ДОХОДОВ

Таблица 1

ДИНАМИКА ДЕНЕЖНЫХ ДОХОДОВ И РАСХОДОВ НАСЕЛЕНИЯ¹⁾

млрд.рублей

	<i>Денежные доходы населения</i>	<i>Денежные расходы населения</i>	<i>Превышение денежных доходов над расходами (+) или расходов над доходами (-)</i>
2015г.			
Январь	3022,6	3507,4	-484,8
Февраль	4093,9	4152,4	-58,5
Март	4025,5	4186,1	-160,6
I квартал	11142,0	11845,9	-703,9
Апрель	4580,5	4539,7	+40,8
Май	4053,2	4088,7	-35,5
Июнь	4366,6	4334,5	+32,1
II квартал	13000,2	12962,9	+37,3
I полугодие	24142,3	24808,8	-666,5
Июль	4514,2	4455,1	+59,1
Август	4570,8	4580,9	-10,1
Сентябрь	4268,8	4367,5	-98,7
III квартал	13353,8	13403,6	-49,8
Январь-сентябрь	37496,1	38212,4	-716,3
Октябрь	4517,8	4500,2	+17,6
Ноябрь	4484,3	4500,7	-16,4
Декабрь	6602,4	6305,4	+297,0
IV квартал	15604,6	15306,3	+298,3
Год	53100,6	53518,7	-418,1
2016г.			
Январь	3130,3	3301,9	-171,6
Февраль	4214,2	4169,4	+44,8
Март	4230,2	4250,6	-20,4
I квартал	11574,8	11722,0	-147,2
Апрель	4595,1	4456,6	+138,5
Май	4084,6	4124,4	-39,8
Июнь	4502,5	4456,6	+45,9
II квартал	13182,3	13037,6	+144,7
I полугодие	24757,0	24759,6	-2,6
<i>1) Предварительные данные.</i>			

СТРУКТУРА ИСПОЛЬЗОВАНИЯ ДЕНЕЖНЫХ ДОХОДОВ НАСЕЛЕНИЯ¹⁾

в процентах

	Денежные доходы	В том числе использовано на							
		покупку товаров и оплату услуг ²⁾	из них на		оплату обязательных платежей и взносов	сбережения ^{3),4)}	из них во вкладах и ценных бумагах ⁴⁾	покупку валюты	прирост (+), уменьшение (-) денег на руках ⁴⁾
2015г.									
Январь	100	94,1	71,3	20,1	10,8	+6,9	-4,1	4,2	-16,0
Февраль	100	69,0	52,0	15,0	11,1	+17,7	+7,3	3,6	-1,4
Март	100	75,7	57,3	15,9	11,6	+12,4	+1,7	4,3	-4,0
I квартал	100	78,2	59,2	16,7	11,2	+12,9	+2,2	4,0	-6,3
Апрель	100	64,7	49,6	13,9	10,3	+19,4	+11,3	4,7	+0,9
Май	100	74,9	57,4	15,3	11,5	+10,7	+2,7	3,8	-0,9
Июнь	100	70,2	53,6	14,9	10,7	+14,7	+6,9	3,7	+0,7
II квартал	100	69,7	53,4	14,6	10,8	+15,1	+7,1	4,1	+0,3
I полугодие	100	73,6	56,1	15,6	11,0	+14,1	+4,8	4,1	-2,8
Июль	100	70,4	53,6	14,8	11,7	+11,8	+5,3	4,8	+1,3
Август	100	71,3	54,6	14,7	10,4	+13,7	+8,2	4,8	-0,2
Сентябрь	100	75,4	57,4	15,8	11,5	+10,7	+3,3	4,7	-2,3
III квартал	100	72,3	55,2	15,1	11,2	+12,1	+5,7	4,8	-0,4
Январь-сентябрь	100	73,2	55,7	15,4	11,0	+13,4	+5,1	4,3	-1,9
Октябрь	100	72,5	55,7	15,1	11,1	+11,0	+3,5	5,0	+0,4
Ноябрь	100	72,8	56,0	15,2	10,8	+12,7	+5,8	4,1	-0,4
Декабрь	100	58,1	46,1	11,0	12,8	+21,5	+16,9	3,1	+4,5
IV квартал	100	66,5	51,7	13,4	11,8	+15,9	+9,8	3,9	+1,9
Год	100	71,2	54,6	14,8	11,3	+14,1	+6,5	4,2	-0,8
2016г.									
Январь	100	94,8	71,3	20,4	11,0	-4,7	-13,0	4,4	-5,5
Февраль	100	70,0	52,3	15,8	10,8	+15,3	+9,4	2,8	+1,1
Март	100	73,0	55,2	16,2	11,0	+12,4	+5,7	4,1	-0,5
I квартал	100	77,8	58,5	17,2	10,9	+8,8	+2,0	3,8	-1,3
Апрель	100	67,0	50,7	14,9	11,0	+15,1	+9,9	3,9	+3,0
Май	100	76,3	57,8	16,5	11,7	+9,7	+4,4	3,3	-1,0
Июнь	100	70,1	52,9	15,2	11,6	+13,1	+7,3	4,2	+1,0
II квартал	100	71,0	53,6	15,5	11,4	+12,7	+7,3	3,8	+1,1
I полугодие	100	74,1	55,9	16,3	11,2	+10,9	+4,8	3,8	0,0
<p>1) Предварительные данные.</p> <p>2) С учетом платежей за товары (услуги, работы) с использованием банковских карт за рубежом.</p> <p>3) Сбережения включают прирост (уменьшение) вкладов, приобретение ценных бумаг, изменение средств на счетах индивидуальных предпринимателей, изменение задолженности по кредитам, приобретение недвижимости, покупку населением скота и птицы.</p> <p>4) Знак "+" означает прирост вкладов на счетах, увеличение денег на руках; знак "-" означает отток вкладов со счетов, уменьшение денег на руках.</p>									



Таблица 3

ОБЪЕМ И СОСТАВ ДЕНЕЖНЫХ НАКОПЛЕНИЙ НАСЕЛЕНИЯ¹⁾

на начало месяца

	Всего накоплений, млрд. рублей	В том числе					
		остатки вкладов		остатки наличных денег		ценные бумаги	
		млрд. рублей	в % к общему объему накоплений	млрд. рублей	в % к общему объему накоплений	млрд. рублей	в % к общему объему накоплений
2015г.							
Январь	20860,8	13673,8	65,5	4478,9	21,5	2708,1	13,0
Февраль	20252,9	13486,7	66,6	3994,1	19,7	2772,1	13,7
Март	20493,0	13727,9	67,0	3935,6	19,2	2829,5	13,8
Апрель	20399,4	13722,5	67,3	3775,0	18,5	2901,9	14,2
Май	20956,3	14178,8	67,7	3815,7	18,2	2961,8	14,1
Июнь	21029,3	14236,7	67,7	3780,3	18,0	3012,3	14,3
Июль	21360,6	14469,6	67,7	3812,3	17,9	3078,7	14,4
Август	21660,6	14645,7	67,6	3871,4	17,9	3143,5	14,5
Сентябрь	22026,2	14963,9	68,0	3861,3	17,5	3201,0	14,5
Октябрь	22066,1	15040,8	68,2	3762,5	17,0	3262,8	14,8
Ноябрь	22241,8	15119,9	68,0	3780,1	17,0	3341,8	15,0
Декабрь	22486,5	15312,9	68,1	3763,8	16,7	3409,8	15,2

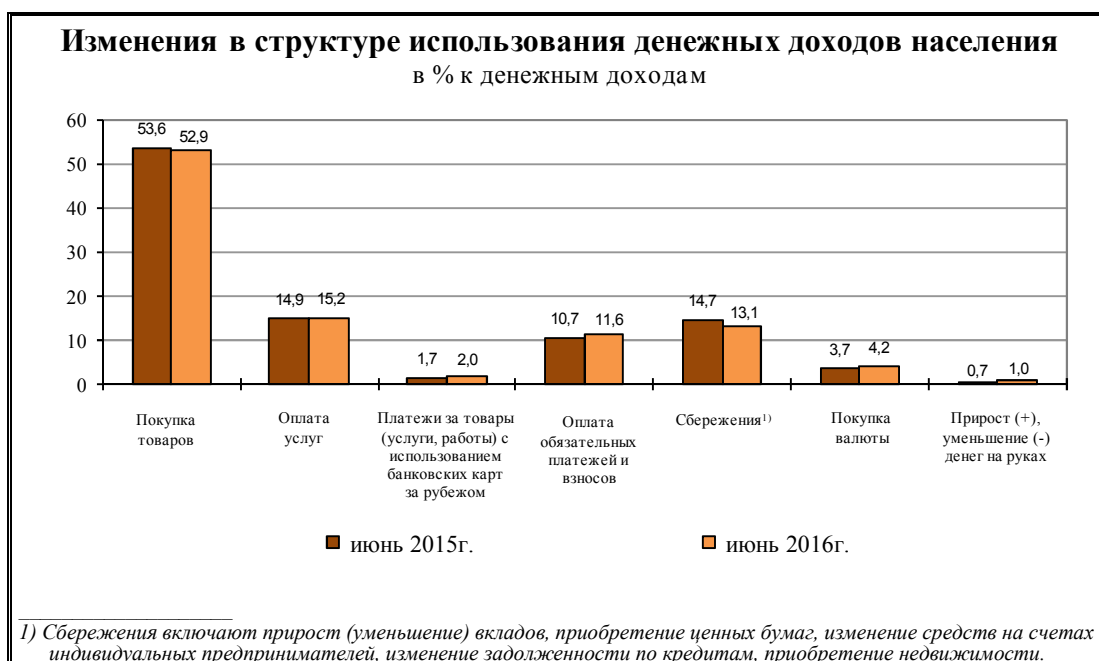
	Всего накоплений, млрд. рублей	В том числе					
		остатки вкладов		остатки наличных денег		ценные бумаги	
		млрд. рублей	в % к общему объему накоплений	млрд. рублей	в % к общему объему накоплений	млрд. рублей	в % к общему объему накоплений
2016г.							
Январь	23895,8	16321,7	68,3	4060,8	17,0	3513,3	14,7
Февраль	23318,0	15853,8	68,0	3889,2	16,7	3575,0	15,3
Март	23757,1	16163,0	68,0	3934,0	16,6	3660,1	15,4
Апрель	23979,6	16313,4	68,0	3913,6	16,3	3752,6	15,7
Май	24570,5	16694,6	67,9	4052,1	16,5	3823,8	15,6
Июнь	24709,4	16821,3	68,1	4012,3	16,2	3875,8	15,7
Июль ²⁾	25081,8	17076,0	68,1	4058,3	16,2	3947,5	15,7
<p>1) Без учета вкладов на валютных счетах и денежной наличности в иностранной валюте у населения. 2) Предварительные данные.</p>							

Таблица 4

**ПОКУПАТЕЛЬНАЯ СПОСОБНОСТЬ СРЕДНЕДУШЕВЫХ ДЕНЕЖНЫХ ДОХОДОВ НАСЕЛЕНИЯ
ПО ОСНОВНЫМ ПРОДУКТАМ ПИТАНИЯ**

килограммов в месяц

	I полугодие 2016г.	Справочно I полугодие 2015г.
Говядина (кроме бескостного мяса)	90,3	90,6
Свинина (кроме бескостного мяса)	108,2	99,3
Баранина (кроме бескостного мяса)	81,6	82,3
Куры охлажденные и мороженые (кроме куриных окорочков)	216,5	199,3
Молоко питьевое, литров	501,8	513,3
Яйца куриные, штук	4676	4623
Рыба мороженая (кроме лососевых пород и рыбного филе)	168,0	177,6
Сахар-песок	523,4	516,4
Соль поваренная пищевая (включая йодированную)	1830,7	1951,0
Чай черный байховый (включая пакетированный)	28,3	31,5
Масло подсолнечное	256,7	302,9
Маргарин	236,5	263,0
Вермишель	430,7	456,5
Картофель	1288,6	824,4
Капуста свежая белокочанная	1039,7	692,2
Лук репчатый	1048,7	732,8

	<i>I полугодие 2016г.</i>	<i>Справочно I полугодие 2015г.</i>
Морковь	779,7	602,2
Яблоки	287,8	301,8
Хлеб ржаной, ржано-пшеничный	659,1	689,8
Хлеб и булочные изделия из пшеничной муки	535,2	552,3
Мука пшеничная	847,8	854,6
Рис	419,6	421,9
Крупы	647,6	662,4
Масло сливочное	69,5	71,5

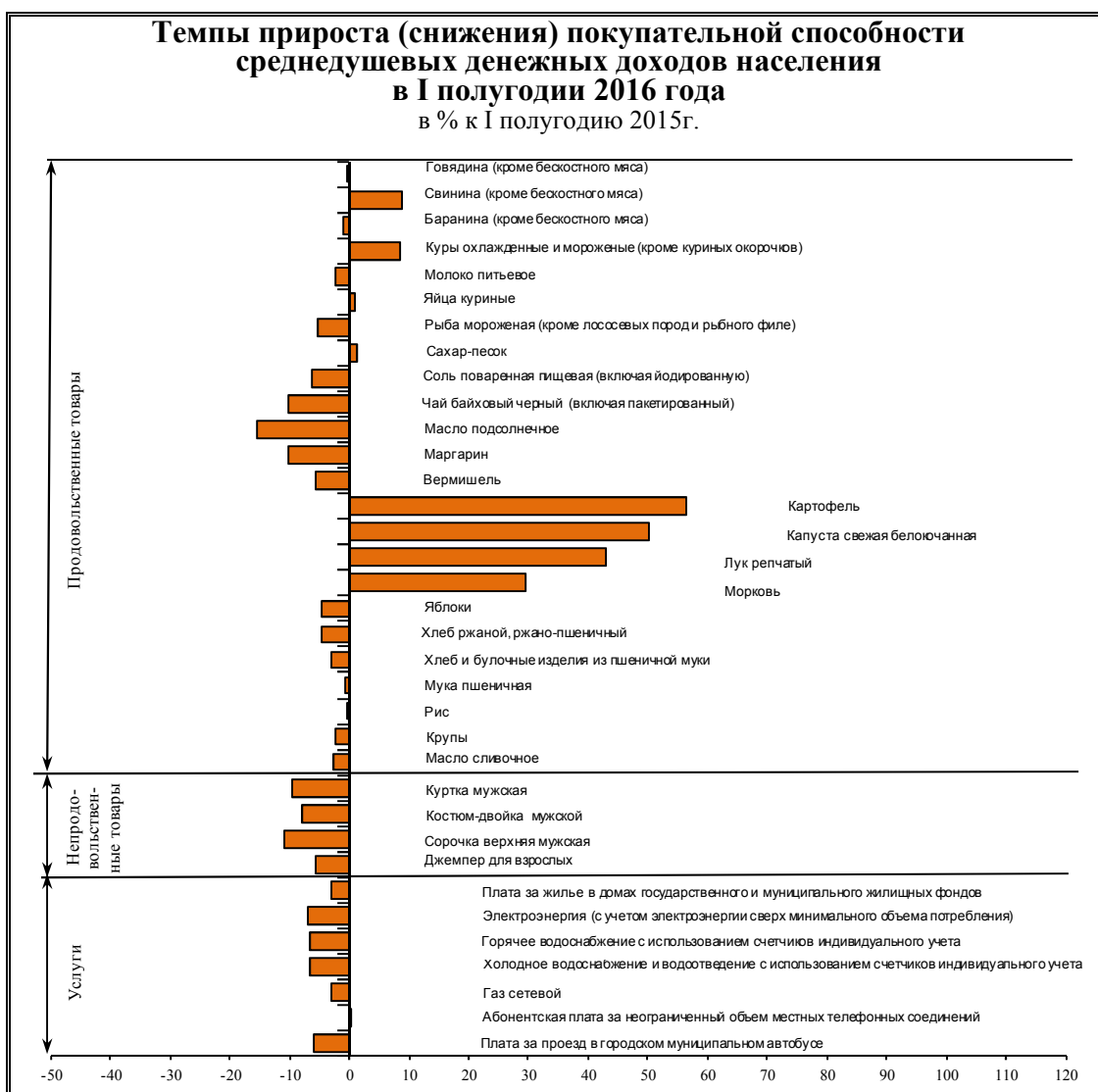

2. ЗАНЯТОСТЬ И БЕЗРАБОТИЦА

Численность рабочей силы (экономически активного населения) в июне 2016г. составила 76,9 млн.человек, или 52% от общей численности населения страны, в их числе 72,7 млн.человек, или 94,6% рабочей силы (экономически активного населения) были заняты в экономике и 4,2 млн.человек (5,4%) не имели занятия, но активно его искали (в соответствии с методологией Международной Организации Труда они классифицируются как безработные). В государственных учреждениях службы занятости населения зарегистрировано в качестве безработных 1,0 млн.человек.

Таблица 1

ДИНАМИКА ЧИСЛЕННОСТИ РАБОЧЕЙ СИЛЫ

	Рабочая сила		В том числе				Уровень безработицы, %	Безработные, зарегистрированные в государственных учреждениях службы занятости населения (на конец месяца)		Уровень зарегистрированной безработицы (на конец месяца), %
	млн. человек	в % к соответствующему периоду предыдущего года	заняты	безработные	млн. человек	в % к соответствующему периоду предыдущего года		млн. человек	в % к соответствующему периоду предыдущего года	
2015г.¹⁾										
Январь	75,9	100,3	71,8	100,5	4,2	97,9	5,5	0,9	97,3	1,2
Февраль	75,8	99,3	71,4	99,1	4,4	101,5	5,8	1,0	102,1	1,3
Март	76,1	99,9	71,6	99,4	4,5	108,7	5,9	1,0	104,7	1,3
I квартал (в среднем за месяц)	76,0	99,8	71,6	99,7	4,4	102,6	5,7	1,0	101,4	1,3
Апрель	76,0	99,9	71,6	99,4	4,4	108,8	5,8	1,0	107,4	1,3
Май	77,0	100,6	72,7	100,0	4,3	113,5	5,6	1,0	109,6	1,3
Июнь	76,5	99,6	72,4	99,1	4,1	108,6	5,4	1,0	110,9	1,3
II квартал (в среднем за месяц)	76,5	100,1	72,2	99,5	4,3	110,3	5,6	1,0	109,3	1,3
Июль	77,2	100,1	73,1	99,7	4,1	107,9	5,3	1,0	113,1	1,3
Август	77,4	100,2	73,3	99,8	4,1	108,9	5,3	1,0	113,5	1,2
Сентябрь	77,0	100,2	72,9	99,9	4,0	106,6	5,2	0,9	114,7	1,2
III квартал (в среднем за месяц)	77,2	100,2	73,1	99,8	4,1	107,8	5,3	1,0	113,8	1,2
Октябрь	76,8	99,7	72,5	99,3	4,3	108,0	5,5	0,9	113,7	1,2
Ноябрь	76,6	99,8	72,2	99,2	4,4	110,7	5,8	0,9	113,7	1,2
Декабрь	76,7	100,2	72,3	99,7	4,4	109,4	5,8	1,0	112,5	1,3
IV квартал (в среднем за месяц)	76,7	99,9	72,3	99,4	4,4	109,4	5,7	1,0	113,3	1,2
Год (в среднем за месяц)	76,6	100,0	72,3	99,6	4,3	107,4	5,6	1,0	109,2	1,3
2016г.										
Январь	75,8	99,8	71,3	99,4	4,4	106,2	5,8	1,0	110,1	1,3
Февраль	75,9	100,2	71,5	100,2	4,4	100,4	5,8	1,1	108,0	1,4

	Рабочая сила		В том числе				Уровень безработицы, %	Безработные, зарегистрированные в государственных учреждениях службы занятости населения (на конец месяца)		Уровень зарегистрированной безработицы (на конец месяца), %
	млн. человек	в % к соответствующему периоду предыдущего года	занятые		безработные			млн. человек	в % к соответствующему периоду предыдущего года	
			млн. человек	в % к соответствующему периоду предыдущего года	млн. человек	в % к соответствующему периоду предыдущего года				
Март	76,1	100,0	71,6	99,9	4,6	101,4	6,0	1,1	106,0	1,4
I квартал (в среднем за месяц)	76,0	100,0	71,5	99,8	4,5	102,6	5,9	1,0	108,0	1,4
Апрель	76,3	100,3	71,8	100,2	4,5	102,3	5,9	1,1	103,8	1,4
Май	76,5	99,4	72,2	99,3	4,3	100,3	5,6	1,0	100,5	1,3
Июнь	76,9	100,5	72,7	100,4	4,2	102,1	5,4	1,0	99,4	1,3
II квартал (в среднем за месяц)	76,6	100,1	72,2	100,0	4,3	101,5	5,7	1,0	101,2	1,3

1) Относительные показатели по Российской Федерации в % к соответствующему периоду предыдущего года (за все периоды 2015г.) в целях обеспечения статистической сопоставимости данных рассчитаны без учета сведений по Республике Крым и г. Севастополю.

По данным выборочного обследования рабочей силы, проведенного по состоянию на вторую неделю июня 2016г., **уровень занятости населения** экономической деятельностью (доля занятого населения в общей численности населения в возрасте 15-72 лет) составил 65,9%.

Таблица 2

ДИНАМИКА УРОВНЯ ЗАНЯТОСТИ НАСЕЛЕНИЯ В ВОЗРАСТЕ 15-72 ЛЕТ

в процентах

	Уровень занятости					Удельный вес женщин в численности занятого населения
	всего	мужчины	женщины	город	село	
2015г.						
Январь	64,8	70,5	59,6	66,7	58,9	48,7
Февраль	64,5	70,4	59,2	66,3	58,9	48,6
Март	64,7	70,2	59,8	66,3	59,9	48,9
Апрель	64,7	70,4	59,5	66,2	60,0	48,7
Май	65,6	71,7	60,3	66,8	62,0	48,5
Июнь	65,3	71,0	60,3	66,6	61,5	48,8
Июль	66,0	71,7	60,9	67,2	62,3	48,8
Август	66,2	72,2	60,9	67,7	61,8	48,6
Сентябрь	65,8	71,7	60,6	67,3	61,3	48,7
Октябрь	65,5	71,8	59,8	67,1	60,6	48,3
Ноябрь	65,1	70,9	60,0	66,7	60,4	48,7
Декабрь	65,3	71,1	60,0	66,8	60,5	48,6
2016г.						
Январь	64,7	70,6	59,5	66,6	59,1	48,6
Февраль	64,9	70,5	59,9	66,7	59,3	48,7
Март	64,9	70,5	59,9	66,7	59,6	48,8

	Уровень занятости					Удельный вес женщин в численности занятого населения
	всего	мужчины	женщины	город	село	
Апрель	65,1	70,8	60,0	67,0	59,5	48,7
Май	65,5	71,3	60,4	67,2	60,5	48,7
Июнь	65,9	72,0	60,5	67,2	62,0	48,5

В мае 2016г. в общей численности занятого в экономике населения 32,7 млн.человек, или 45,2% составляли штатные (без учета совместителей) работники организаций, не относящихся к субъектам малого предпринимательства. На условиях совместительства и по договорам гражданско-правового характера для работы в этих организациях привлекалось еще 1,4 млн.человек (в эквиваленте полной занятости). Число замещенных рабочих мест работниками списочного состава, совместителями и лицами, выполнявшими работы по договорам гражданско-правового характера, в организациях (без субъектов малого предпринимательства) в мае 2016г. составило 34,1 млн.человек и было меньше, чем в мае 2015г. на 182 тыс.человек, или на 0,5%.

Таблица 3

**ДИНАМИКА ЧИСЛА ЗАМЕЩЕННЫХ РАБОЧИХ МЕСТ В ОРГАНИЗАЦИЯХ
(без субъектов малого предпринимательства)**

	Май 2016г., млн.	В % к		Январь-май 2016г. в % к январю-маю 2015г.	Справочно		
		маю 2015г.	апрелю 2016г.		май 2015г. в % к		январь-май 2015г. в % к январю-маю 2014г. ¹⁾
					маю 2014г. ¹⁾	апрелю 2015г.	
Всего замещенных рабочих мест	34,1	99,5	99,8	99,1	98,2	99,5	98,6
в том числе:							
работниками списочного состава (без внешних совместителей)	32,7	99,5	99,7	99,2	98,5	99,6	99,0
внешними совместителями	0,6	97,4	100,0	96,3	93,8	99,0	94,2
работниками, выполнявшими работы по договорам гражданско-правового характера	0,8	101,5	102,9	97,5	89,5	98,1	89,9

¹⁾ Показатели рассчитаны без учета сведений по Республике Крым и г. Севастополю.

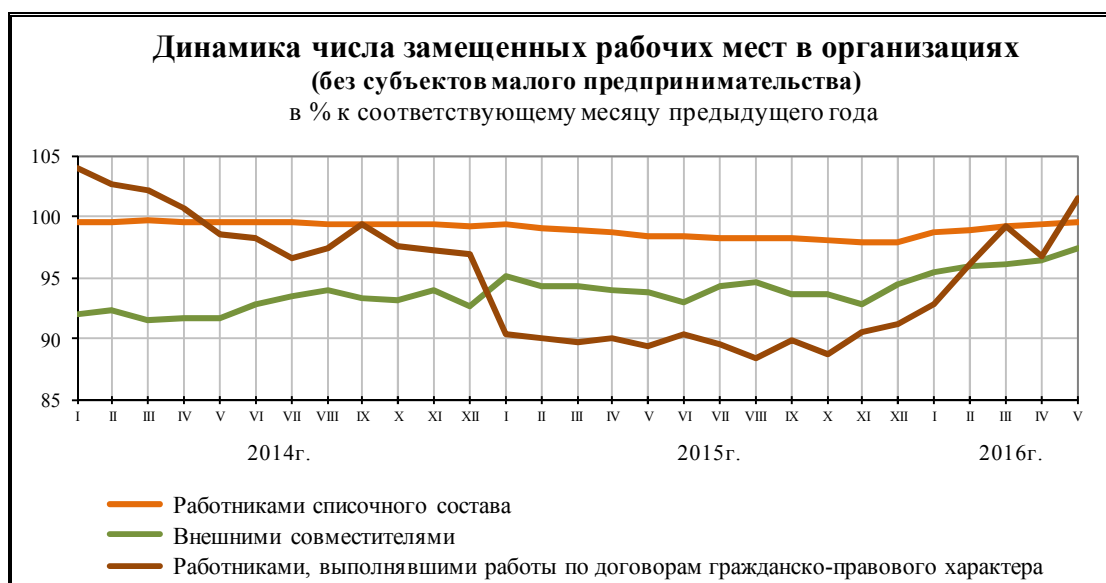

В мае 2016г. в общем количестве замещенных рабочих мест в организациях удельный вес рабочих мест внешних совместителей составлял 1,8%, лиц, выполнявших работы по гражданско-правовым договорам, - 2,4%.

Таблица 4

**ЧИСЛО ЗАМЕЩЕННЫХ РАБОЧИХ МЕСТ В ОРГАНИЗАЦИЯХ
ПО ВИДАМ ЭКОНОМИЧЕСКОЙ ДЕЯТЕЛЬНОСТИ
(без субъектов малого предпринимательства)
в мае 2016 года**

	Всего замещенных рабочих мест, тысяч	В том числе работниками			Число замещенных рабочих мест, в % к маю 2015г.
		списочного состава (без внешних совместителей)	внешними совместителями	выполнявшими работы по договорам гражданско-правового характера	
Всего	34083,0	32656,2	616,6	810,2	99,5
из них:					
сельское хозяйство, охота и лесное хозяйство	1034,5	1002,1	6,4	26,0	99,4
рыболовство, рыбоводство	33,0	32,0	0,4	0,6	103,8
добыча полезных ископаемых	891,5	883,8	2,1	5,6	100,3
в том числе:					
добыча топливно-энергетических полезных ископаемых	612,4	608,1	1,2	3,1	101,3
добыча полезных ископаемых, кроме топливно-энергетических	279,1	275,7	1,0	2,5	98,0
из нее добыча металлических руд	181,8	180,2	0,4	1,2	98,9
обрабатывающие производства	5506,4	5419,0	31,3	56,1	98,7
из них:					
производство пищевых продуктов, включая напитки, и табака	890,6	875,9	5,0	9,6	100,3
текстильное и швейное производство	144,1	141,8	0,8	1,5	101,5
производство кожи, изделий из кожи и производство обуви	29,1	28,9	0,1	0,1	100,4
обработка древесины и производство изделий из дерева	129,7	126,9	0,5	2,3	100,4
целлюлозно-бумажное производство; издательская и полиграфическая деятельность	172,5	158,1	1,9	12,5	98,1
в том числе:					
производство целлюлозы, древесной массы, бумаги, картона и изделий из них	80,7	79,8	0,3	0,6	100,8
издательская и полиграфическая деятельность, тиражирование записанных носителей информации	91,8	78,3	1,6	11,9	95,8
производство кокса и нефтепродуктов	120,0	119,4	0,2	0,4	101,0
в том числе:					
производство кокса	12,5	12,5	0,0	0,0	95,9
производство нефтепродуктов	107,5	106,9	0,2	0,4	101,6
химическое производство	348,0	341,8	1,9	4,2	103,3
производство резиновых и пластмассовых изделий	135,4	133,6	0,9	0,9	100,6
производство прочих неметаллических минеральных продуктов	369,9	364,5	2,1	3,3	90,3
металлургическое производство и производство готовых металлических изделий	720,9	713,2	3,1	4,6	97,3
в том числе:					
металлургическое производство	432,7	430,1	1,0	1,6	97,0
производство готовых металлических изделий	288,3	283,2	2,1	3,0	97,8

	Всего замещенных рабочих мест, тысяч	В том числе работниками			Число замещенных рабочих мест, в % к маю 2015г.
		списочного состава (без внешних совместителей)	внешними совместителями	выполнявшими работы по договорам гражданско- правового характера	
производство машин и оборудования	494,2	486,4	3,4	4,4	96,0
производство электрооборудования, электронного и оптического оборудования	639,2	626,3	6,7	6,3	100,2
производство транспортных средств и оборудования	907,4	900,4	2,9	4,0	98,2
прочие производства	116,2	114,2	0,8	1,2	98,0
производство и распределение электроэнергии, газа и воды	1589,4	1563,0	8,3	18,1	96,5
из них производство, передача и распределение электроэнергии, газа, пара и горячей воды	1353,0	1332,2	6,5	14,3	96,3
из них: производство, передача и распределение электроэнергии	690,1	680,6	2,5	7,0	99,1
производство и распределение газообразного топлива	161,0	158,6	0,7	1,7	98,6
строительство	1084,0	1045,5	10,3	28,1	96,7
оптовая и розничная торговля; ремонт автотранспортных средств, мотоциклов, бытовых изделий и предметов личного пользования	2405,0	2345,8	21,5	37,7	103,8
в том числе: торговля автотранспортными средствами и мотоциклами, их техническое обслуживание и ремонт	242,9	238,6	2,9	1,5	101,0
оптовая торговля, включая торговлю через агентов, кроме торговли автотранспортными средствами и мотоциклами	719,5	688,6	11,7	19,2	104,4
розничная торговля, кроме торговли автотранспортными средствами и мотоциклами; ремонт бытовых изделий и предметов личного пользования	1442,5	1418,6	7,0	17,0	104,0
гостиницы и рестораны	387,3	375,7	4,6	7,0	106,3
транспорт и связь	3054,5	2986,0	14,8	53,8	98,6
из них: деятельность железнодорожного транспорта	621,3	613,0	0,5	7,8	95,3
транспортирование по трубопроводам	200,9	200,1	0,2	0,6	101,0
связь	681,7	650,3	4,0	27,4	98,9
финансовая деятельность	1144,4	951,1	8,5	184,7	96,3
операции с недвижимым имуществом, аренда и предоставление услуг	2756,6	2616,7	65,1	74,8	103,8
из них научные исследования и разработки	724,1	686,1	24,5	13,5	95,9
государственное управление и обеспечение военной безопасности; социальное страхование	3337,6	3264,3	10,6	62,6	97,9
образование	5200,7	4868,9	246,2	85,7	98,8
здравоохранение и предоставление социальных услуг	4286,2	4083,5	121,1	81,6	99,5
предоставление прочих коммунальных, социальных и персональных услуг	1371,5	1218,3	65,4	87,8	101,5
из них деятельность по организации отдыха и развлечений, культуры и спорта	936,4	832,1	56,5	47,8	99,3

	Общая численность безработных, тыс. человек	Из них ищут работу, в % к общей численности безработных						Среднее время поиска работы, месяцев
		менее 1 месяца	от 1 до 3 месяцев	от 3 до 6 месяцев	от 6 до 9 месяцев	от 9 до 12 месяцев	12 месяцев и более	
Сентябрь	4032	11,7	24,0	16,7	9,1	10,5	28,0	7,3
Октябрь	4255	10,5	24,1	18,1	10,9	10,0	26,4	7,2
Ноябрь	4435	10,8	24,2	18,2	9,6	10,2	27,1	7,2
Декабрь	4425	9,9	22,4	19,1	9,0	10,9	28,8	7,5
2016г.								
Январь	4428	9,3	21,7	21,0	11,3	8,4	28,2	7,4
Февраль	4429	8,2	21,3	20,7	11,2	9,6	29,1	7,6
Март	4567	7,9	21,1	17,8	12,5	11,7	29,1	7,8
Апрель	4520	8,8	18,4	18,8	10,8	11,4	32,0	8,1
Май	4303	9,7	19,3	17,7	12,6	10,9	29,8	7,8
Июнь	4177	13,2	19,1	16,1	9,6	11,0	31,0	7,7

Безработица в значительной степени является застойной. Из 1,4 млн. безработных сельских жителей 36,4% находились в ситуации застойной безработицы (искали работу 12 месяцев и более), из 2,8 млн. безработных городских жителей - 28,4%.

По данным проведенного обследования, в июне 2016г. 29,6% безработных использовали в качестве способа поиска работы обращение в государственные учреждения службы занятости населения, 68,4% безработных - обращение к друзьям, родственникам и знакомым.

Численность не занятых трудовой деятельностью граждан, состоящих на учете в государственных учреждениях службы занятости населения. К концу июня 2016г. в государственных учреждениях службы занятости населения состояли на учете 1,1 млн. не занятых трудовой деятельностью граждан, из них 1,0 млн. человек имели статус безработного, в том числе 0,8 млн. человек получали пособие по безработице.

Таблица 6

**ДИНАМИКА ЧИСЛЕННОСТИ НЕ ЗАНЯТЫХ ТРУДОВОЙ ДЕЯТЕЛЬНОСТЬЮ ГРАЖДАН,
СОСТОЯЩИХ НА УЧЕТЕ В ГОСУДАРСТВЕННЫХ УЧРЕЖДЕНИЯХ
СЛУЖБЫ ЗАНЯТОСТИ НАСЕЛЕНИЯ
(по данным Федеральной службы по труду и занятости)**

на конец месяца

	Численность не занятых трудовой деятельностью граждан, тыс. человек	Из них безработных		
		тыс. человек	в % к	
			соответствующему периоду предыдущего года	предыдущему периоду
2015г.¹⁾				
Январь	1126	924	97,3	102,6
Февраль	1209	991	102,1	107,2
Март	1221	1001	104,7	101,1
Апрель	1225	1017	107,4	101,5
Май	1199	1004	109,6	98,8
Июнь	1164	974	110,9	97,0

	Численность не занятых трудовой деятельностью граждан, тыс. человек	Из них безработных		
		тыс. человек	в % к	
			соответствующему периоду предыдущего года	предыдущему периоду
Июль	1163	975	113,1	100,1
Август	1146	956	113,5	98,1
Сентябрь	1121	919	114,7	96,1
Октябрь	1111	911	113,7	99,2
Ноябрь	1149	941	113,7	103,3
Декабрь	1150	1001	112,5	106,4
Год (в среднем за месяц)	1165	968	109,2	
2016г.				
Январь	1217	1017	110,1	101,6
Февраль	1270	1070	108,0	105,2
Март	1267	1062	106,0	99,3
Апрель	1253	1056	103,8	99,4
Май	1193	1009	100,5	95,6
Июнь	1138	968	99,4	95,9

1) Относительные показатели в % к соответствующему периоду предыдущего года (за все периоды 2015г.) и в % к предыдущему периоду (за январь 2015г.) рассчитаны без учета сведений по Республике Крым и г. Севастополю.

В июне 2016г. получили статус безработного 145,0 тыс. человек, трудоустроено за месяц 87,0 тыс. человек. Размеры трудоустройства безработных были на 1,6 тыс. человек, или на 1,9% больше, чем в июне 2015 года.

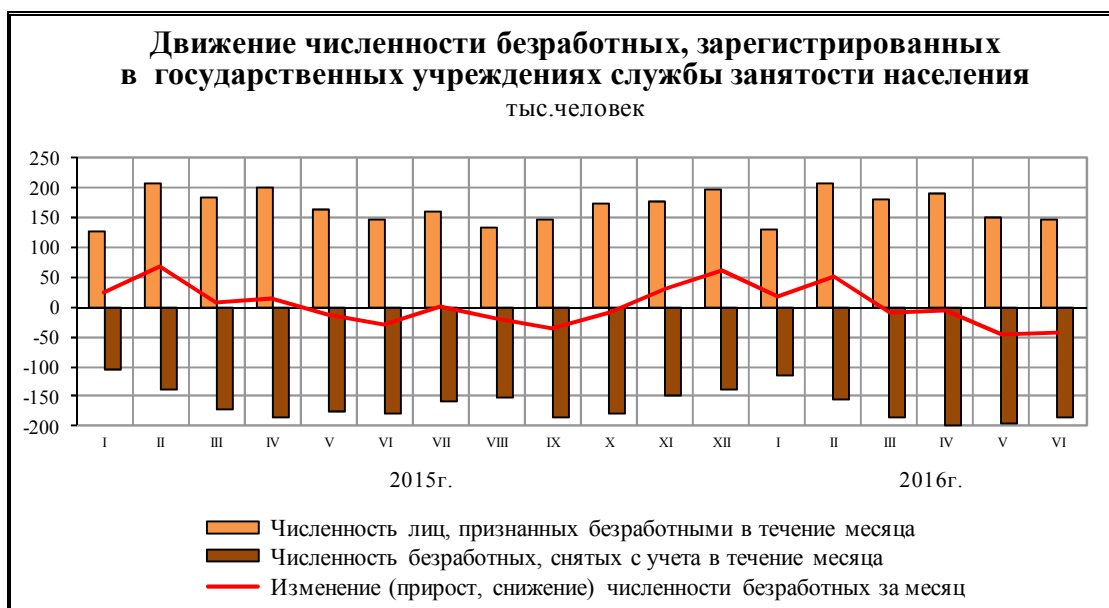

В июне 2016г. **нагрузка не занятого трудовой деятельностью населения**, зарегистрированного в государственных учреждениях службы занятости населения, на 100 заявленных вакансий составила 80,2 человека.

Таблица 7

**ДИНАМИКА ПОТРЕБНОСТИ РАБОТОДАТЕЛЕЙ В РАБОТНИКАХ,
ЗАЯВЛЕННОЙ В ГОСУДАРСТВЕННЫЕ УЧРЕЖДЕНИЯ
СЛУЖБЫ ЗАНЯТОСТИ НАСЕЛЕНИЯ**

на конец месяца

	Потребность работодателей в работниках, заявленная в государственные учреждения службы занятости населения, тыс.человек	Нагрузка не занятого трудовой деятельностью населения на 100 заявленных вакансий		
		человек	в % к	
			соответствующему месяцу предыдущего года	предыдущему месяцу
2015г.¹⁾				
Январь	1310	85,9	108,9	115,4
Февраль	1212	99,7	129,9	116,1
Март	1212	100,7	150,6	101,0
Апрель	1236	99,1	178,2	98,4
Май	1375	87,2	178,7	88,0
Июнь	1386	84,0	179,5	96,3
Июль	1353	86,0	184,6	102,4
Август	1330	86,2	180,4	100,2
Сентябрь	1336	83,9	174,2	97,3
Октябрь	1288	86,2	167,2	102,7
Ноябрь	1207	95,2	159,8	110,4
Декабрь	1135	101,3	138,3	106,4
2016г.				
Январь	1116	109,1	127,0	107,7
Февраль	1124	113,0	113,3	103,6
Март	1167	108,6	107,8	96,1
Апрель	1231	101,8	102,7	93,7
Май	1419	84,1	96,4	82,6
Июнь	1419	80,2	95,5	95,4
<i>1) Относительные показатели в % к соответствующему периоду предыдущего года (за все периоды 2015г.) и в % к предыдущему периоду (за январь 2015г.) рассчитаны без учета сведений по Республике Крым и г.Севастополю.</i>				

Забастовки. В I полугодии 2016г. были зафиксированы 2 забастовки с участием 41 человека. Потери рабочего времени составили 63 человеко-дня.

3. ОКРУЖАЮЩАЯ СРЕДА (по данным Росгидромета)

В I полугодии 2016г. службами мониторинга природной среды зафиксировано 34 случая экстремально высокого и высокого загрязнения атмосферного воздуха (10 ПДК и более). Кроме того, зафиксировано 3 случая аварийного загрязнения.

Таблица 1

ЗАГРЯЗНЕНИЕ АТМОСФЕРНОГО ВОЗДУХА¹⁾

	<i>I полугодие 2016г.</i>	<i>В % к I полугодию 2015г.</i>	<i>Справочно I полугодие 2015г. в % к I полугодию 2014г.</i>
Число зафиксированных случаев	34	188,9	128,6
в том числе:			
экстремально высокого загрязнения	1	25,0	-
высокого загрязнения	33	в 2,4р.	100,0

1) По оперативным данным.



**ПЕРЕЧЕНЬ ГОРОДОВ РОССИЙСКОЙ ФЕДЕРАЦИИ,
В КОТОРЫХ БЫЛИ ЗАРЕГИСТРИРОВАНЫ
СЛУЧАИ ВЫСОКОГО ЗАГРЯЗНЕНИЯ АТМОСФЕРНОГО ВОЗДУХА
в I полугодии 2016 года¹⁾**

	<i>Вещество, обусловившее высокий уровень загрязнения атмосферного воздуха</i>	<i>Число случаев высокого загрязнения атмосферного воздуха</i>	<i>Максимальное превышение допустимой концентрации, раз</i>
Чита	бенз(а)пирен	5	45
	взвешенные вещества	1	28
Новокузнецк	бенз(а)пирен	6	29
	оксид углерода	1	13
Улан-Удэ	бенз(а)пирен	2	22
Магнитогорск	бенз(а)пирен	2	22
Архангельск	бенз(а)пирен	1	20
Белоярский (Ханты-Мансийский авт. округ - Югра)	формальдегид	2	18
Уфа	хлорид водорода	2	18
Омск	формальдегид	2	17
<i>1) По оперативным данным.</i>			

Кроме того, случаи высокого загрязнения атмосферного воздуха были отмечены в деревне Ясная Поляна (Тульская область), поселке Селенгинск (Республика Бурятия), а также в городах Кемерово, Петровск-Забайкальский (Забайкальский край), Новосибирск, Пермь и Челябинск.

В I полугодии 2016г. службами мониторинга природной среды Росгидромета было зафиксировано 1569 случаев экстремально высокого и высокого **загрязнения водных объектов.**

ЗАГРЯЗНЕНИЕ ВОДНЫХ ОБЪЕКТОВ¹⁾

	<i>I</i> полугодие 2016г.	<i>В % к</i> <i>I</i> полугодию 2015г.	<i>Справочно</i> <i>I</i> полугодие 2015г. <i>в % к</i> <i>I</i> полугодю 2014г.
Число зафиксированных случаев	1569	97,7	114,8
в том числе:			
экстремально высокого загрязнения	314	91,5	105,9
высокого загрязнения	1255	99,4	117,5

1) По оперативным данным.



В I полугодии 2016г. отмечено 16 случаев **аварийного загрязнения водных объектов** и 3 случая **аварийного загрязнения почв** (в I полугодии 2015г. - 16 и 2 случая соответственно).

Информация о выбросах загрязняющих веществ в атмосферу, отходящих от стационарных источников, за I полугодие не разрабатывается в связи с отменой формы федерального статистического наблюдения № 2-ТП-воздух (срочная) "Сведения об охране атмосферного воздуха" (приказ Росстата № 344 от 28.07.2015г.). Информация о выбросах загрязняющих веществ в атмосферу, отходящих от стационарных источников, за год ежегодно размещается на официальном Интернет-портале Росстата (www.gks.ru): Официальная статистика/ Окружающая среда.

4. ЗАБОЛЕВАЕМОСТЬ

В мае 2016г. зарегистрировано 26 случаев заболевания корью (за аналогичный месяц 2015г. зарегистрировано 165 случаев заболевания), случаев заболевания дифтерией в мае 2016г., как и в мае 2015г., не наблюдалось.

Среди заболевших инфекционными болезнями в январе-мае 2016г. дети в возрасте 0-17 лет составляли: по коклюшу - 97,2%, менингококковой инфекции - 73,5%, острым кишечным инфекциям - 71,9%, паротиту эпидемическому - 57,8%, острому гепатиту А - 30,1%, краснухе - 10,5%.

Таблица 1

ЗАБОЛЕВАЕМОСТЬ НАСЕЛЕНИЯ ОТДЕЛЬНЫМИ ИНФЕКЦИОННЫМИ ЗАБОЛЕВАНИЯМИ (по данным Роспотребнадзора)

	Май 2016г., тыс. человек	В % к		Справочно май 2015г. в % к апрелю 2015г.
		маю 2015г.	апрелю 2016г.	
Кишечные инфекции				
Острые кишечные инфекции	63,9	100,9	86,3	88,8
из них бактериальная дизентерия (шигеллез)	0,5	87,0	94,1	79,0
Сальмонеллезные инфекции	4,3	137,3	128,9	109,3
Гепатиты				
Острые гепатиты	0,7	92,0	94,6	85,0
из них:				
гепатит А	0,4	89,5	94,9	82,1
гепатит В	0,1	95,8	78,5	78,7
гепатит С	0,2	104,5	98,2	82,5
Некоторые инфекции, управляемые средствами специфической профилактики				
Краснуха	-	-	-	50,0
Коклюш	0,5	145,2	79,5	90,7
Паротит эпидемический	0,1	в 6,2р.	147,6	52,6

	Май 2016г., тыс.человек	В % к		Справочно май 2015г. в % к апрелю 2015г.
		маю 2015г.	апрелю 2016г.	
Острые респираторно-вирусные инфекции				
Острые инфекции верхних дыхательных путей	1919,7	104,9	77,8	64,3
Грипп	0,8	в 2,5р.	33,6	10,6
Социально значимые болезни				
Сифилис	2,4	91,3	85,3	78,9
Гонококковая инфекция	1,5	79,2	84,4	85,1
Туберкулез (впервые выявленный)	5,9	92,3	83,0	82,7
Болезнь, вызванная вирусом иммунодефицита человека, и бессимптомный инфекционный статус, вызванный вирусом иммунодефицита человека (ВИЧ)	6,6	99,0	83,8	82,4
Педикулез	14,6	80,6	75,0	76,8

Самые высокие показатели заболеваемости туберкулезом на 100 тыс.человек населения в январе-мае 2016г. зафиксированы в Чукотском автономном округе - в 4,4 раза выше среднероссийского показателя, Республике Тыва - в 3,8 раза выше, Приморском крае, Еврейской автономной области, Иркутской, Курганской областях (в 2,7-2,0 раза выше, чем в среднем по России).

При относительно благополучной ситуации в целом по стране в ряде субъектов Российской Федерации в январе-мае 2016г. оставался значительным уровень заболеваемости сифилисом на 100 тыс.человек населения. Так, в Республике Тыва он был в 5,3 раза выше среднероссийского показателя. Высокие показатели заболеваемости сифилисом наблюдались в Амурской области, Республике Бурятия, Еврейской автономной области, Иркутской области, Приморском крае (в 2,9-2,0 раза выше).

В январе-мае 2016г. зарегистрировано 36113 человек с болезнью, вызванной вирусом иммунодефицита человека и бессимптомным инфекционным статусом, вызванным вирусом иммунодефицита человека (ВИЧ), в том числе детей в возрасте 0-17 лет - 433 человека. Более половины (52,7%) всех выявленных больных ВИЧ-инфекцией учтены в 13 субъектах Российской Федерации: в Кемеровской, Московской областях, Красноярском крае, Самарской, Новосибирской областях, Санкт-Петербурге, Пермском крае, Свердловской, Иркутской областях, Республике Башкортостан, Челябинской, Нижегородской, Оренбургской областях.

5. ПРАВОНАРУШЕНИЯ (по данным правоохранительных органов)

Таблица 1

СОСТОЯНИЕ ПРЕСТУПНОСТИ В РОССИЙСКОЙ ФЕДЕРАЦИИ

	<i>I полугодие 2016г., тысяч</i>	<i>В % к I полугодю 2015г.</i>	<i>Справочно I полугодие 2015г. в % к I полугодю 2014г.¹⁾</i>
Зарегистрировано преступлений	1182,5	103,0	104,3
из них:			
тяжкие и особо тяжкие	250,5	91,5	100,6
совершенные в крупном (значительном) и особо крупном размере	414,7	105,5	116,9
экологические	12,3	95,5	100,7
из общего числа зарегистрированных преступлений по отдельным составам преступлений:			
убийство и покушение на убийство	5,7	92,7	95,3
умышленное причинение тяжкого вреда здоровью	14,8	94,0	90,9
из них повлекшее по неосторожности смерть потерпевшего	3,0	94,2	92,3
похищение человека, единиц	175	86,6	100,5
изнасилование и покушение на изнасилование	2,0	109,8	96,7
террористический акт, единиц	12	в 2,4р.	21,7
содействие террористической деятельности, единиц	85	125,0	128,3
разбой	5,9	87,9	93,5
грабеж	31,8	89,8	89,2
кража	473,9	101,4	107,6
в том числе из квартир	34,9	93,2	95,8
вымогательство	2,3	101,0	85,6
присвоение или растрата	10,8	92,9	89,9
мошенничество	112,0	125,3	105,7
бандитизм, единиц	98	96,1	101,0
хулиганство	1,4	82,0	83,3
взяточничество	9,2	116,7	108,9
неправомерное завладение автомобилем или иным транспортным средством без цели хищения (угон)	11,6	82,7	86,6
нарушение правил дорожного движения и эксплуатации транспортных средств	10,5	84,0	91,8
из них повлекшее по неосторожности смерть человека или смерть двух или более лиц	3,6	81,3	92,3
связанные с незаконным оборотом наркотиков	103,4	82,2	100,6
связанные с незаконным оборотом оружия	15,8	103,4	96,9

1) Показатели рассчитаны без учета сведений по Республике Крым и г. Севастополю.

Число зарегистрированных преступлений в расчете на 100 тыс. человек населения в I полугодии 2016г. составило 807 преступлений. Максимальное значение этого показателя зафиксировано в Республике Тыва (1584), Забайкальском крае (1547), Сахалинской области (1352).



По сравнению с предыдущим месяцем число зарегистрированных преступлений в июне 2016г. увеличилось на 3,5%, число тяжких и особо тяжких преступлений - на 4,7%.

Таблица 2

ЧИСЛО ЗАРЕГИСТРИРОВАННЫХ ПРЕСТУПЛЕНИЙ

	<i>Июнь 2016г., тысяч</i>	<i>В % к июню 2015г.</i>	<i>Справочно июнь 2015г. в % к июню 2014г.</i>
Зарегистрировано преступлений	208,3	95,8	110,6
из них:			
тяжкие и особо тяжкие	41,3	83,9	103,0
из общего числа зарегистрированных преступлений, по отдельным составам:			
убийство и покушение на убийство	0,9	92,5	87,4
умышленное причинение тяжкого вреда здоровью	2,4	87,3	95,1
изнасилование и покушение на изнасилование	0,4	86,2	103,9
разбой	0,7	76,1	99,7
грабеж	5,4	84,5	93,2
кража	86,3	92,8	114,7

	<i>Июнь 2016г., тысяч</i>	<i>В % к июню 2015г.</i>	<i>Справочно июнь 2015г. в % к июню 2014г.</i>
присвоение или растрата	1,9	90,2	103,8
хулиганство	0,3	83,3	81,8
незаконные приобретение, передача, сбыт, хранение, перевозка или ношение оружия, его основных частей, боеприпасов ¹⁾	1,7	94,8	-
взяточничество	1,6	103,5	132,4
преступления, связанные с наркотическими средствами, психотропными веществами и их аналогами, сильнодействующими веществами	14,4	69,0	98,2

1) В редакции Федерального закона от 24 ноября 2014г. № 370-ФЗ.

В I полугодии 2016г. число выявленных лиц, совершивших преступления в составе организованной группы либо преступного сообщества (преступной организации), составило 5,5 тыс. человек (в I полугодии 2015г. - 5,5 тыс.человек). Число лиц, совершивших преступления в состоянии алкогольного опьянения, составило 206,1 тыс.человек, что на 21,2% больше, чем в соответствующем периоде предыдущего года, из них женщины - 21,2 тыс.человек (увеличение на 9,6%), несовершеннолетние - 3,5 тыс.человек (уменьшение на 7,4%).

Таблица 3

ЧИСЛО ЛИЦ, СОВЕРШИВШИХ ПРЕСТУПЛЕНИЯ

	<i>I полугодие 2016г., тысяч</i>	<i>В % к I полугодию 2015г.</i>	<i>Справочно I полугодие 2015г. в % к I полугодию 2014г.¹⁾</i>
Выявлено лиц, совершивших преступления	560,2	102,4	104,6
из них:			
женщины	87,3	97,0	109,3
мужчины	473,0	103,4	103,7
несовершеннолетние	25,3	91,1	103,6
не имеющие постоянного источника дохода	372,7	-	-
безработные	6,1	33,5	97,2
ранее совершавшие преступления	299,3	107,6	107,5
из них:			
ранее судимые за преступления	152,2	95,1	98,4
совершившие преступления, признанные опасным или особо опасным рецидивом	12,0	102,1	106,5

1) Показатели рассчитаны без учета сведений по Республике Крым и г. Севастополю.

По оценке, численность **постоянного населения Российской Федерации** на 1 июня 2016г. составила 146,6 млн.человек. С начала года число жителей России возросло на 74,1 тыс.человек, или на 0,05% (на соответствующую дату предыдущего года также наблюдалось увеличение численности населения на 13,7 тыс.человек, или на 0,01%).

Естественная убыль населения в январе-мае 2016г. сократилась по сравнению с соответствующим периодом 2015г. на 24,2 тыс.человек. Миграционный прирост в 2,8 раза компенсировал численные потери населения.

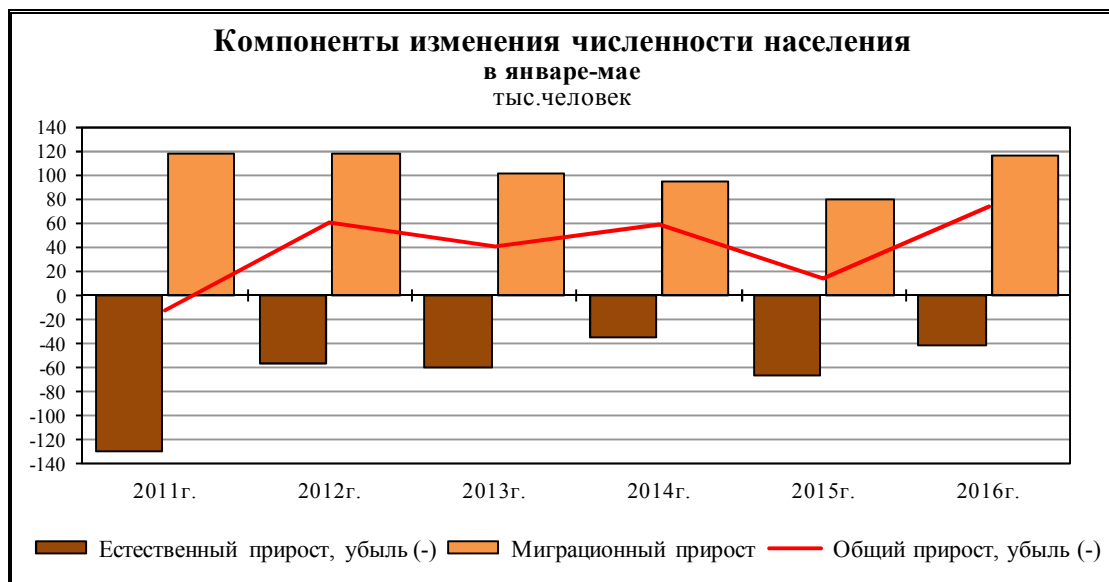

Общая характеристика воспроизводства населения в Российской Федерации.

Таблица 1

ПОКАЗАТЕЛИ ЕСТЕСТВЕННОГО ДВИЖЕНИЯ НАСЕЛЕНИЯ¹⁾

	Январь-май					Справочно на 1000 человек населения за 2015г. в целом
	тысяч		прирост (+), снижение (-)	на 1000 человек населения		
	2016г.	2015г.		2016г.	2015г.	
Родившихся	762,5	761,0	+1,5	12,5	12,6	13,3
Умерших	804,1	826,8	-22,7	13,2	13,7	13,0
из них детей в возрасте до 1 года	4,9	5,4	-0,5	6,1 ²⁾	6,7 ²⁾	6,5 ²⁾
Естественный прирост (+), убыль (-)	-41,6	-65,8		-0,7	-1,1	+0,3

	Январь-май					Справочно на 1000 чело- век населения за 2015г. в целом
	тысяч			на 1000 человек населения		
	2016г.	2015г.	прирост (+), снижение (-)	2016г.	2015г.	
Браков	275,4	328,4	-53,0	4,5	5,4	7,9
Разводов	246,6	241,1	+5,5	4,1	4,0	4,2

1) Здесь и далее в разделе показатели месячной регистрации приведены в пересчете на год.
2) На 1000 родившихся живыми.

В январе-мае 2016г. в России отмечалось увеличение числа родившихся (в 32 субъектах Российской Федерации) и снижение числа умерших (в 77 субъектах).

В целом по стране превышение числа умерших над числом родившихся осталось на том же уровне, что и в январе-мае 2015г. - в 1,1 раза, в 16 субъектах Российской Федерации оно составило 1,5-1,8 раза.

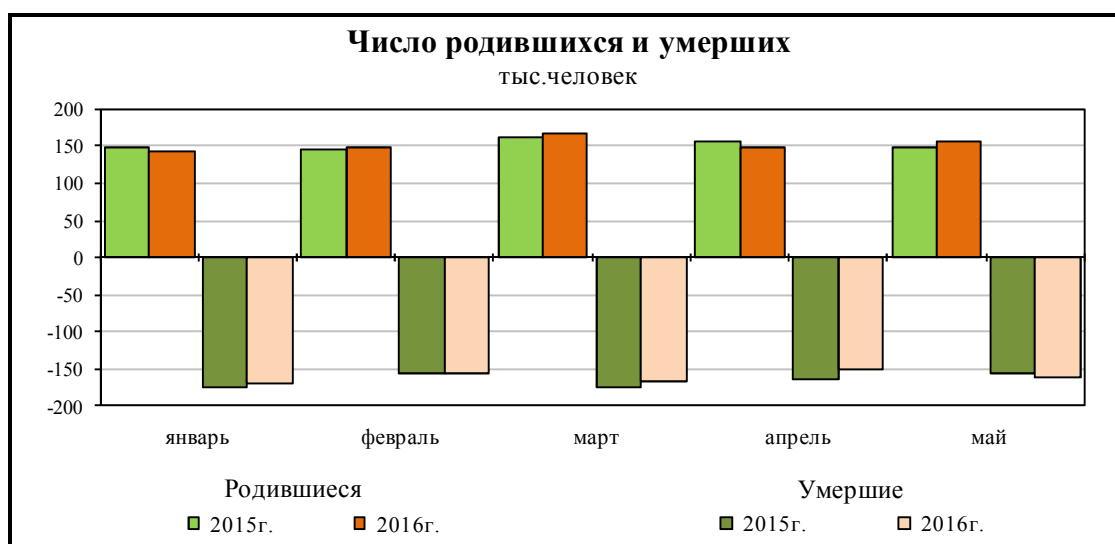

Естественный прирост населения в январе-мае 2016г. зафиксирован в 33 субъектах Российской Федерации (в январе-мае 2015г. - в 31 субъекте).

Таблица 2

РАСПРЕДЕЛЕНИЕ УМЕРШИХ ПО ПРИЧИНАМ СМЕРТИ

	Январь-май							Справочно на 100 тыс. человек населения за 2015г. в целом
	тыс. человек			2016г. в % ко всем умершим	на 100 тыс. человек населения			
	2016г.	2015г.	прирост (+), сни- жение (-)		2016г.	2015г.	2016г. в % к 2015г.	
Всего умерших	804,1	826,8	-22,7	100	1321,4	1366,7	96,7	1303,6
из них от:								
болезней системы кровообращения	389,0	416,4	-27,4	48,4	639,3	688,4	92,9	635,3
новообразований	123,8	123,3	+0,5	15,4	203,4	203,9	99,8	205,1

	Январь-май							Справочно на 100 тыс. человек населения за 2015г. в целом
	тыс. человек			2016г. в % ко всем умершим	на 100 тыс. человек населения			
	2016г.	2015г.	прирост (+), сни- жение (-)		2016г.	2015г.	2016г. в % к 2015г.	
внешних причин смерти	63,9	67,8	-3,9	7,9	105,0	112,1	93,7	121,3
из них от: всех видов транспортных несчастных случаев	7,2	8,2	-1,0	0,9	11,9	13,6	87,5	17,0
случайных отравлений алкоголем	4,0	4,5	-0,5	0,5	6,6	7,4	89,2	10,4
самоубийств	9,8	10,5	-0,7	1,2	16,1	17,3	93,1	17,4
убийств	4,7	5,1	-0,4	0,6	7,8	8,4	92,9	8,2
болезней органов пищеварения	41,0	42,8	-1,8	5,1	67,4	70,8	95,2	69,6
болезней органов дыхания	31,5	36,6	-5,1	3,9	51,8	60,5	85,6	51,8
некоторых инфекционных и паразитарных болезней	13,7	14,0	-0,3	1,7	22,5	23,1	97,4	23,5

Общая характеристика миграционной ситуации в Российской Федерации.

Таблица 3

ОБЩИЕ ИТОГИ МИГРАЦИИ

	Январь-май 2016г.		Справочно январь-май 2015г.	
	человек	на 10 тыс. человек населения	человек	на 10 тыс. человек населения
Миграция - всего				
прибывшие	1675225	275,2	1690190	279,3
выбывшие	1559585	256,2	1610705	266,2
миграционный прирост (+), снижение (-)	+115640	+19,0	+79485	+13,1
в том числе:				
в пределах России				
прибывшие	1443431	237,1	1465746	242,2
выбывшие	1443431	237,1	1465746	242,2
миграционный прирост (+), снижение (-)	-	-	-	-
международная миграция				
прибывшие	231794	38,1	224444	37,1
выбывшие	116154	19,1	144959	24,0
миграционный прирост (+), снижение (-)	+115640	+19,0	+79485	+13,1
в том числе:				
с государствами-участниками СНГ				
прибывшие	208736	34,3	203529	33,6
выбывшие	98075	16,1	124440	20,6
миграционный прирост (+), снижение (-)	+110661	+18,2	+79089	+13,0
со странами дальнего зарубежья				
прибывшие	23058	3,8	20915	3,5
выбывшие	18079	3,0	20519	3,4
миграционный прирост (+), снижение (-)	+4979	+0,8	+396	+0,1

За январь-май 2016г. число мигрантов, переселяющихся в пределах России, уменьшилось на 22,3 тыс.человек, или на 1,5% по сравнению с соответствующим периодом предыдущего года. Миграционный прирост населения России увеличился на 36,2 тыс.человек, или на 45,5% в результате сокращения числа выбывших из Российской Федерации и роста числа прибывших. Число выбывших уменьшилось на 28,8 тыс.человек, или на 19,9%, в том числе за счет эмигрантов в государства-участники СНГ на 26,4 тыс.человек, или на 21,2%; число прибывших из-за пределов России возросло на 7,4 тыс.человек, или на 3,3%, в том числе из государств-участников СНГ на 5,2 тыс.человек, или на 2,6%.

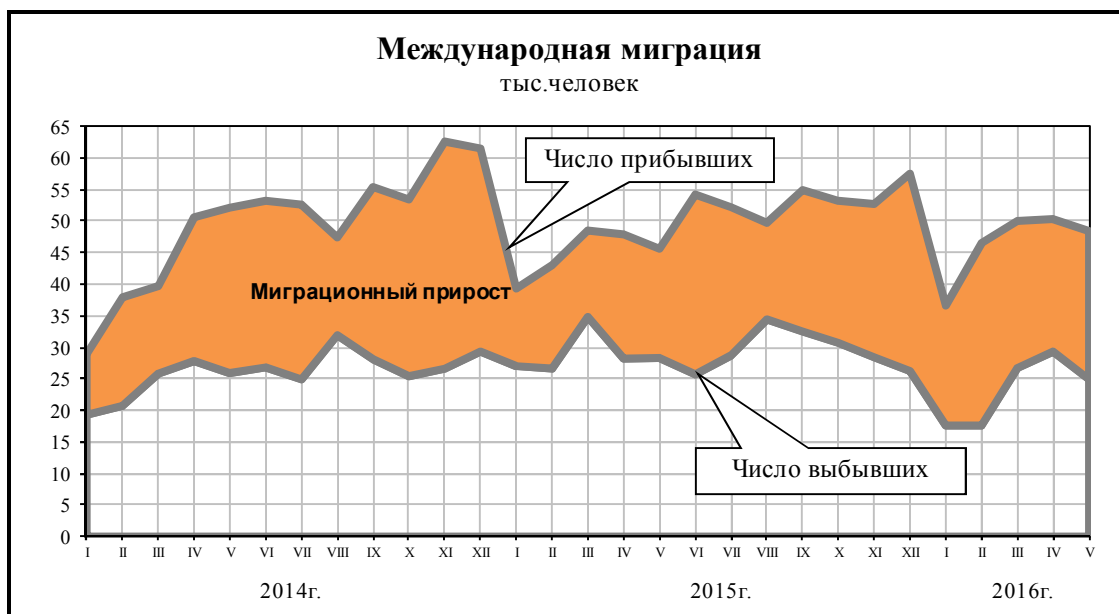

В январе-мае 2016г. в обмене населением с большинством стран-участников СНГ отмечается увеличение миграционного прироста. Уменьшение прироста наблюдается в миграционном обмене с Арменией (на 56,6% по сравнению с соответствующим периодом предыдущего года), Беларусью (на 40,0%), Туркменией (на 32,7%) и Украиной (на 1,5%).

Таблица 4

ПОКАЗАТЕЛИ МЕЖДУНАРОДНОЙ МИГРАЦИИ

человек

	Январь-май 2016г.			Справочно январь-май 2015г.		
	число прибывших	число выбывших	миграционный прирост (+), снижение (-)	число прибывших	число выбывших	миграционный прирост (+), снижение (-)
Международная миграция	231794	116154	+115640	224444	144959	+79485
в том числе:						
с государствами-участниками СНГ	208736	98075	+110661	203529	124440	+79089
в том числе:						
Азербайджан	9477	5310	+4167	9232	5893	+3339
Армения	18632	15026	+3606	19191	10880	+8311

	Январь-май 2016г.			Справочно январь-май 2015г.		
	число прибывших	число выбывших	миграционный прирост (+), снижение (-)	число прибывших	число выбывших	миграционный прирост (+), снижение (-)
Беларусь	6624	5423	+1201	7752	5752	+2000
Казахстан	25893	11887	+14006	24321	10424	+13897
Киргизия	11625	5024	+6601	9144	7077	+2067
Республика Молдова	12969	6893	+6076	12497	6591	+5906
Таджикистан	19485	9994	+9491	16440	16348	+92
Туркмения	1681	1145	+536	1777	980	+797
Узбекистан	24831	17153	+7678	29870	45371	-15501
Украина	77519	20220	+57299	73305	15124	+58181
со странами дальнего зарубежья	23058	18079	+4979	20915	20519	+396
в том числе:						
Германия	1301	1500	-199	1205	1549	-344
Греция	151	173	-22	209	110	+99
Грузия	2569	1663	+906	2901	1458	+1443
Израиль	287	387	-100	378	326	+52
Канада	59	127	-68	60	166	-106
Китай	3288	3621	-333	3014	4696	-1682
Латвия	561	358	+203	561	368	+193
Литва	322	197	+125	302	221	+81
США	295	403	-108	307	570	-263
Финляндия	120	174	-54	137	230	-93
Эстония	435	436	-1	480	393	+87
другие страны	13670	9040	+4630	11361	10432	+929

Федеральная служба государственной статистики

**МЕТОДОЛОГИЧЕСКИЕ
ПОЯСНЕНИЯ**

Валовой внутренний продукт

Валовой внутренний продукт (ВВП) - обобщающий показатель экономической деятельности страны. Представляет собой на стадии производства сумму добавленной стоимости видов экономической деятельности в основных ценах и чистых налогов на продукты, а на стадии использования - стоимость товаров и услуг, предназначенных для конечного потребления, накопления и экспорта. ВВП рассчитывается в текущих основных и рыночных ценах и в постоянных ценах.

Рыночная цена конечного покупателя включает торгово-транспортные наценки, налоги на производство и импорт и не включает субсидии на производство и импорт.

Для устранения влияния различных ставок налогов и субсидий в различных видах экономической деятельности на структуру производства показатели валовой добавленной стоимости приведены в оценке по основным ценам.

Основная цена - цена, получаемая производителем за единицу товара или услуги, без налогов на продукты, но включая субсидии на продукты.

Производство ВВП (публикуется в докладах № 3, 5, 6, 8, 9, 11, 12).

Индексы физического объема ВВП и его компонентов к соответствующему периоду предыдущего года рассчитаны как частное от деления показателя отчетного периода в среднегодовых ценах предыдущего года на соответствующий показатель соответствующего периода предыдущего года в среднегодовых ценах предыдущего года. Динамический ряд квартальных значений ВВП и его компонентов строится на основе сцепления индексов реального объема. При построении динамического ряда ВВП и его компоненты экстраполируются автономно. Структурные изменения по мере удаления от исходного периода обуславливают математическое расхождение между суммой компонентов и ВВП в целом. В качестве исходного периода для построения квартальных динамических рядов принимается условное значение среднего квартала исходного года (значения исходного года деленные на 4). В качестве официального исходного периода для построения динамического ряда ВВП принят 2011 год. Используемая методология построения динамических рядов соответствует рекомендациям "Руководства СНС-93", разработанного под эгидой ООН и "Руководства по квартальным национальным счетам" МВФ.

Индексы физического объема ВВП и его компонентов к предыдущему периоду представляют собой частное от деления показателя отчетного периода на значение соответствующего показателя в предыдущем периоде на основе показателей абсолютных значений физических объемов, рассчитанных по всему динамическому ряду.

Использование ВВП (публикуется в докладах № 3, 6, 9, 12).

Валовой внутренний продукт на стадии использования получается путем суммирования расходов на конечное потребление сектора домашних хозяйств, государственного управления и некоммерческих организаций, обслуживающих домашние хозяйства, валового накопления основного капитала, изменения запасов материальных оборотных средств, чистого приобретения ценностей и чистого (за вычетом импорта) экспорта.

Расходы на конечное потребление домашних хозяйств включают расходы домашних хозяйств на приобретение потребительских товаров и услуг, а также потребление товаров и услуг, полученных в натуральной форме.

Расходы на конечное потребление государственного управления и некоммерческих организаций, обслуживающих домашние хозяйства, состоят из расходов этих секторов на товары и услуги для индивидуального потребления, а также расходов сектора "государственного управления" на услуги коллективного потребления.

Валовое накопление показывает чистое приобретение резидентными единицами товаров и услуг, произведенных в текущем периоде или поступивших по импорту, но не потребленных в нем.

Чистый экспорт определяется как разница между экспортом и импортом товаров и услуг.

Формирование ВВП по источникам доходов (публикуется в докладах № 3, 6, 9, 12).

Метод формирования ВВП по источникам доходов позволяет определить структуру ВВП с точки зрения первичных доходов: оплаты труда наемных работников (включая оплату

труда и смешанные доходы, не наблюдаемые прямыми статистическими методами), налогов на производство и импорт, валовой прибыли экономики и валовых смешанных доходов.

Оплата труда наемных работников представляет собой вознаграждение в денежной или натуральной форме, выплачиваемое работодателем наемному работнику за работу, выполненную в отчетном периоде.

Она учитывается на основе начисленных сумм и включает в себя налоги на доходы и другие выплаты, которые подлежат уплате наемными работниками, даже если они фактически удерживаются нанимателями в административных интересах или по иным причинам, и выплачиваются непосредственно органам социального страхования, налоговым службам от лица наемного работника.

Особенностью расчета оплаты труда наемных работников в российских национальных счетах является то, что она включает помимо оплаты труда наемных работников, наблюдаемой прямыми статистическими методами, и смешанные доходы, не наблюдаемые прямыми статистическими методами.

Оплата труда наемных работников и смешанные доходы, не наблюдаемые прямыми статистическими методами, определяются балансовым путем условно как разница между суммарными расходами на все нужды домашних хозяйств, включая прирост их финансовых активов за минусом обязательств, и формально зарегистрированными доходами. Расчеты по определению скрытых оплаты труда и смешанных доходов производятся по экономике в целом без разбивки по видам деятельности и территориям.

Показатель не наблюдаемых смешанных доходов связан с информационными проблемами отнесения институциональных единиц к сектору домашних хозяйств с точки зрения их производственной деятельности.

Не наблюдаемые смешанные доходы имеют место в тех случаях, когда доходы от производственной деятельности домашних хозяйств учтены не в секторе домашних хозяйств, а в секторе нефинансовых корпораций, либо, наоборот, доходы от производства сектора нефинансовых корпораций учтены в секторе домашних хозяйств. В этих случаях при сопоставлении суммарных расходов домашних хозяйств с их формально зарегистрированными доходами производится корректировка смешанных доходов домашних хозяйств и обратная корректировка валовой прибыли сектора нефинансовых корпораций на эту же величину.

Налоги на производство и импорт включают в себя налоги на продукты и импорт и другие налоги на производство. Налоги на продукты - это налоги, которые напрямую зависят от стоимости произведенной продукции и оказанных услуг. К ним относятся: налог на добавленную стоимость, акцизы и т.п. Налоги на импорт - это налоги на импортные товары и услуги. Другие налоги на производство - это налоги, связанные с использованием факторов производства (труда, земли, капитала). К ним относятся: налог на землю, налог на имущество предприятий, транспортный налог, предпринимательские и профессиональные лицензии и некоторые другие. Они не зависят от объема производства и не включают налоги на прибыль и иные доходы, получаемые предприятиями.

Термин "чистые" означает, что налоги показаны за вычетом соответствующих субсидий.

Валовая прибыль экономики и валовые смешанные доходы представляют собой ту часть добавленной стоимости, которая остается у производителей после вычета всех расходов, связанных с оплатой труда наемных работников и чистых налогов на производство и импорт. Валовая прибыль в СНС, в отличие от показателя прибыли от реализации, отражаемой в бухгалтерском учете, не содержит элементов оплаты труда, включаемых по методологии СНС в оплату труда, сверхнормативные выплаты по командировочным, представительским и другим расходам, не включает прибыль, образующуюся у владельцев активов в результате роста цен, и включает потребление основного капитала, равного стоимостной оценке его годового износа. Валовой смешанный доход - это элемент вознаграждения за работу, который не может быть отделен от дохода владельца или предпринимателя.

Индекс выпуска товаров и услуг по базовым видам экономической деятельности исчисляется на основе данных об изменении физического объема производства продукции сельского хозяйства, добычи полезных ископаемых, обрабатывающих производств, производства и распределения электроэнергии, газа и воды, строительства, транспорта, розничной и оптовой торговли.

Индексы физического объема выпуска **к предыдущему периоду** рассчитаны исходя из показателей объема в реальном исчислении, которые получены путем последовательного перемножения значений базисного периода на индексы физического объема к соответствующему периоду предыдущего года. В качестве базисного периода для построения динамического ряда использованы значения выпуска по месяцам 2011г. в среднегодовых ценах 2011 года.

Индексы производительности труда

(публикуется в докладах № 3, 9)

Индекс изменения производительности труда по экономике в целом рассчитан как частное от деления индексов физического объема ВВП и изменения совокупных затрат труда.

По видам экономической деятельности до 2010г. индекс производительности труда рассчитывался как частное от деления индексов физического объема *выпуска* и изменения совокупных затрат труда по "*чистым*" видам деятельности, а начиная с 2010г. - как частное от деления индексов физического объема *добавленной стоимости* и изменения совокупных затрат труда по "*хозяйственным*" видам деятельности.

Индексы изменения ВВП, выпуска и добавленной стоимости рассчитаны исходя из абсолютных значений этих показателей в постоянных ценах.

Индексы изменения совокупных затрат труда определены на основе трудовых затрат на всех видах работ, включая дополнительную работу и производство продукции для собственного потребления, приведенных к условным работникам в эквиваленте полной занятости.

Индекс производительности труда показывает динамику того, насколько производительно используется труд для создания добавленной стоимости.

Изменение темпов роста производительности труда приведено по видам экономической деятельности, продукция которых реализуется преимущественно по рыночным ценам.

Оборот организаций

Оборот организаций включает стоимость отгруженных товаров собственного производства, выполненных работ и услуг собственными силами, а также выручку от продажи приобретенных на стороне товаров (без налога на добавленную стоимость, акцизов и аналогичных обязательных платежей).

Объем отгруженных товаров собственного производства представляет собой стоимость товаров, которые произведены юридическим лицом и фактически отгружены в отчетном периоде или отпущены им в порядке продажи, а также прямого обмена на сторону (другим юридическим и физическим лицам), независимо от того, поступили деньги на счет продавца или нет.

Данные по этому показателю представляют совокупность организаций с соответствующим основным видом деятельности и отражают коммерческую деятельность организаций.

Оборот организаций розничной торговли включает выручку от продажи товаров, приобретенных в целях перепродажи (за минусом НДС, налога с продаж и аналогичных обязательных платежей), стоимость отгруженных (переданных) товаров собственного производства, выручку от других видов деятельности (доход от сдачи в аренду зданий, складских и торговых площадей, транспортных средств и оборудования и т.п.). Не включаются в оборот доходы от продажи собственных основных средств, нематериальных активов, валютных ценностей, ценных бумаг.

Оборот организаций оптовой торговли включает выручку от продажи товаров, приобретенных в целях перепродажи (за минусом НДС, налога с продаж и аналогичных обязательных платежей), выручку от реализации посреднических услуг (сумму вознаграждений комиссионеров (поверенных, агентов) за минусом НДС), стоимость отгруженных (переданных) товаров собственного производства, выручку от других видов деятельности (доход от сдачи в аренду зданий, складских и торговых площадей, транспортных средств и оборудования и т.п.). Не включаются в оборот доходы от продажи собственных основных средств, нематериальных активов, валютных ценностей, ценных бумаг.

Промышленное производство

Индекс производства - относительный показатель, характеризующий изменение масштабов производства в сравниваемых периодах. Различают индивидуальные и сводные индексы производства. Индивидуальные индексы отражают изменение выпуска одного продукта и исчисляются как отношение объемов производства данного вида продукта в натурально-вещественном выражении в сравниваемых периодах. Сводный индекс производства характеризует совокупные изменения производства всех видов продукции и отражает изменение создаваемой в процессе производства стоимости в результате изменения только физического объема производимой продукции. Для исчисления сводного индекса производства индивидуальные индексы по конкретным видам продукции поэтапно агрегируются в индексы по видам деятельности, подгруппам, группам, подклассам, классам, подразделам и разделам ОКВЭД.

Индекс промышленного производства - агрегированный индекс производства по видам деятельности "Добыча полезных ископаемых", "Обрабатывающие производства", "Производство и распределение электроэнергии, газа и воды", исчисляется на основе данных о динамике производства важнейших товаров-представителей (в натуральном или стоимостном выражении). В качестве весов используется структура валовой добавленной стоимости по видам экономической деятельности 2010 базисного года.

Данные по Российской Федерации по индексу промышленного производства и индексам производства по видам экономической деятельности "Добыча полезных ископаемых", "Обрабатывающие производства", "Производство и распределение электроэнергии, газа и воды" приведены с учетом поправки на неформальную деятельность.

Оценки данных по индексам производства *с исключением сезонного и календарного факторов* осуществляются с использованием метода TRAMO-SEATS программы "DEMETRA 2.2". Выбор наиболее оптимальной модели осуществляется автоматически. Модель фиксируется в начале года и не меняется на его протяжении. Для выполнения сезонной корректировки используется актуальный российский календарь с учетом всех праздничных дней, задаются параметры, учитывающие влияние количества торговых дней (рабочих и субботних дней) и високосного года (7 регрессоров). В качестве исходной информации для проведения сезонной корректировки применяются ежемесячные фактические значения индексов производства с 2005г., рассчитанные в процентах к среднемесячному значению 2013г., без построения прогнозных оценок.

Индекс предпринимательской уверенности - качественный показатель, позволяющий по ответам руководителей о прогнозе выпуска продукции, запасах и спросе на нее (портфеле заказов) охарактеризовать экономическую деятельность организаций с видами деятельности "Добыча полезных ископаемых", "Обрабатывающие производства", "Производство и распределение электроэнергии, газа и воды" (без малых предприятий) и дать упреждающую информацию об изменениях экономических переменных. Показатель представляет собой среднее арифметическое "балансов" ответов на вопросы об ожидаемом выпуске продукции, фактическом спросе (портфеле заказов) и текущих запасах готовой продукции (последний с противоположным знаком).

"Баланс" по ожидаемому выпуску продукции определяется разностью долей респондентов, отметивших "увеличение" и "уменьшение" выпуска продукции в перспективе.

"Баланс" по спросу (портфелю заказов) и запасам готовой продукции определяется разностью долей респондентов, отметивших уровень "более чем достаточный" и "недостаточный".

В ежемесячных опросах деловой активности участвуют 3,1 тыс. организаций (без малых предприятий) с видами деятельности "Добыча полезных ископаемых", "Обрабатывающие производства", "Производство и распределение электроэнергии, газа и воды".

Обследование деловой активности проводится по состоянию на 10 число месяца.

Объем отгруженных товаров собственного производства, выполненных работ и услуг собственными силами - стоимость отгруженных или отпущенных в порядке продажи, а также прямого обмена (по договору мены) всех товаров собственного производства, работ и услуг, выполненных (оказанных) собственными силами.

Объем отгруженных товаров представляет собой стоимость товаров, которые произведены данным юридическим лицом и фактически отгружены (переданы) в отчетном периоде на сторону (другим юридическим и физическим лицам), включая товары, сданные по акту заказчику на месте, независимо от того, поступили деньги на счет продавца или нет.

Объем работ и услуг, выполненных собственными силами, представляет собой стоимость работ и услуг, оказанных (выполненных) организацией другим юридическим и физическим лицам.

Данные приводятся в фактических отпускных ценах без налога на добавленную стоимость, акцизов и аналогичных обязательных платежей.

Группировки по видам деятельности представляют собой совокупность соответствующих фактических видов деятельности, осуществляемых организациями, независимо от их основного вида деятельности.

Сельское и лесное хозяйство

Объем производства продукции сельского хозяйства всеми сельхозпроизводителями (сельхозорганизации, крестьянские (фермерские) хозяйства, индивидуальные предприниматели, хозяйства населения) формируется как объем производства готовой продукции растениеводства и животноводства и изменение стоимости незавершенного производства продукции растениеводства и животноводства по видам деятельности "Растениеводство", "Животноводство".

Индекс производства продукции сельского хозяйства - относительный показатель, характеризующий изменение объема производства сельскохозяйственной продукции в сравниваемых периодах. Различают индивидуальные и сводные индексы производства. Индивидуальные индексы отражают изменение производства одного продукта и исчисляются как отношение объемов производства данного вида продукции в натуральном выражении в сравниваемых периодах. Сводный индекс производства характеризует совокупные изменения производства всех видов продукции в результате изменения только физического объема производимой продукции.

Индекс производства продукции сельского хозяйства - агрегированный индекс производства продукции растениеводства и животноводства. Для исчисления индекса производства продукции сельского хозяйства к соответствующему периоду предыдущего года используется показатель ее объема в сопоставимых ценах предыдущего года.

Оценка представленных на графике данных по индексам производства *с исключением сезонного фактора* осуществляется с использованием метода TRAMO-SEATS программы "DEMETRA 2.2". При построении модели *не учитываются календарные эффекты*, так как для данного показателя, в связи с особенностями сельскохозяйственного производства, они статистически не значимы.

Модель фиксируется в начале года и не меняется на его протяжении.

В качестве исходной информации для проведения сезонной корректировки применяются ежемесячные фактические значения индексов производства продукции сельского хозяйства с 2007г., рассчитанные в процентах к среднемесячному значению 2013 года.

Данные о **поголовье сельскохозяйственных животных, производстве и реализации основных сельскохозяйственных продуктов по всем сельхозпроизводителям** определяются: **по сельскохозяйственным организациям** - на основании сведений форм федерального статистического наблюдения (по субъектам малого предпринимательства - с применением выборочного метода наблюдения); **по хозяйствам населения, крестьянским (фермерским) хозяйствам и индивидуальным предпринимателям** - по материалам выборочных обследований.

Производство скота и птицы на убой (в живом весе) включает проданные сельхозпроизводителями скот и птицу для забоя на мясо, а также забитые в сельскохозяйственных организациях, крестьянских (фермерских) хозяйствах, у индивидуальных предпринимателей, в хозяйствах населения.

Производство молока характеризуется фактически надоем сырым коровьим, козьим, овечьим, кобыльим и буйволиным молоком. Молоко, высосанное молодняком при подсосном его содержании, в продукцию не включается.

Производство яиц включает их сбор от всех видов сельскохозяйственной птицы, в том числе и яйца, пошедшие на воспроизводство птицы (инкубация и др.).

Информация об **обеспеченности скота кормами** (публикуется в докладах № 1-4, 9-12).

Строительство

Объем работ, выполненных по виду деятельности "Строительство" - это строительные работы, выполненные организациями собственными силами на основании договоров и (или) контрактов, заключаемых с заказчиками. В стоимость этих работ включаются работы по строительству новых объектов, капитальному и текущему ремонту, реконструкции жилых и нежилых зданий и инженерных сооружений.

Начиная с января 2016г., в объем работ по виду деятельности "Строительство" включаются работы, выполненные хозяйственным способом, относительные показатели исчислены по сопоставимому кругу хозяйствующих субъектов.

Данные приводятся с учетом объемов, выполненных субъектами малого предпринимательства, организациями министерств и ведомств, имеющих воинские подразделения, и объема работ, не наблюдаемых прямыми статистическими методами в строительстве.

Индекс физического объема работ, выполненных по виду деятельности "Строительство", рассчитан в сопоставимых ценах.

Оценка представленных на графике данных об объеме работ, выполненных по виду деятельности "Строительство" *с исключением сезонного фактора* осуществляется с использованием метода TRAMO-SEATS программы "DEMETRA 2.2". Выбор наиболее оптимальной модели осуществляется автоматически. Модель фиксируется в начале года и не меняется на его протяжении. В качестве исходной информации для проведения сезонной корректировки применяются ежемесячные фактические значения индексов физического объема работ, выполненных по виду деятельности "Строительство" с 2007г., рассчитанные в процентах к среднемесячному значению 2013г. (в постоянных ценах), без построения прогнозных оценок.

При построении модели *не учитываются календарные факторы*, так как для данного показателя в связи с особенностями строительного производства они статистически не значимы.

Обеспеченность строительных организаций договорами, заказами (в месяцах) определяется исходя из общего объема заказов (контрактов) на последующие месяцы и объема произведенных работ, услуг за последний отчетный месяц по виду деятельности "Строительство".

Индекс предпринимательской уверенности в строительстве (публикуется в докладах № 2, 5, 8, 11) - среднее арифметическое балансов оценок портфеля заказов и ожидаемого изменения численности занятых, в процентах.

Ввод в действие зданий (публикуется в докладах № 3, 6, 9, 12).

К зданиям относится строительная система, состоящая из несущих и ограждающих или совмещенных (несущих и ограждающих) конструкций, образующих надземный замкнутый объем, предназначенный для проживания или пребывания людей в зависимости от функционального назначения и для выполнения различного вида производственных процессов.

Общий строительный объем зданий определяется как сумма строительного объема выше отметки плюс минус 0,00 (надземная часть) и ниже этой отметки (подземная часть). Строительный объем надземной и подземной частей здания определяется в пределах ограничивающих поверхностей, проветриваемых подполий под зданиями, проектируемыми для строительства на вечномерзлых грунтах.

Общая площадь здания определяется как сумма площадей всех этажей здания (включая технические, мансардные, цокольные и подвальные), измеренных в пределах внутренних поверхностей наружных стен, а также площадей балконов и лоджий. Площади помещений определяются по их размерам, измеряемым между отделанными поверхностями стен и перегородок в уровне пола.

Общий строительный объем и площадь жилых зданий определяется в соответствии со СНиП 31-01-2003.

Здания **нежилого назначения** распределены, исходя их целей их использования, в соответствии с "Общероссийским классификатором основных фондов".

Ввод в действие производственных мощностей и объектов социально-культурной сферы (публикуется в докладах № 3, 6, 9, 12) - показатели мощности (производительности, вместимости, пропускной способности, площади, протяженности и т.д.), созданной в результате осуществления инвестиций в основной капитал.

Число построенных квартир - количество квартир в законченных строительстве жилых домах квартирного, гостиничного типа и общежитиях, квартир в нежилых зданиях, а также в построенных населением индивидуальных жилых домах.

Общая площадь жилых домов определяется как сумма площадей всех частей жилых помещений, включая площадь помещений вспомогательного использования, предназначенных для удовлетворения гражданами бытовых и иных нужд, связанных с их проживанием в жилом помещении, площадей лоджий, балконов, веранд, террас, подсчитываемых с соответствующими понижающими коэффициентами, а также жилых и подсобных помещений в построенных населением индивидуальных жилых домах. К помещениям вспомогательного использования относятся кухни, передние, холлы, внутриквартирные коридоры, ваннные или душевые, туалеты, кладовые или хозяйственные встроенные шкафы. В домах-интернатах для престарелых и инвалидов, ветеранов, специальных домах для одиноких престарелых, детских домах к подсобным помещениям относятся столовые, буфеты, клубы, читальни, спортивные залы, приемные пункты бытового обслуживания и медицинского обслуживания.

Оценка представленных на графике данных по динамике ввода в действие жилых домов *с исключением сезонного фактора* осуществляется с использованием метода TRAMO-SEATS программы "DEMETRA 2.2". Выбор наиболее оптимальной модели осуществляется автоматически. Модель фиксируется в начале года и не меняется на его протяжении. В качестве исходной информации для проведения сезонной корректировки применяются ежемесячные фактические значения ввода в действие жилых домов с 2007г., рассчитанные в процентах к среднемесячному значению 2013г., без построения прогнозных оценок.

При построении модели *не учитываются календарные факторы*, так как для данного показателя в связи с особенностями строительного производства они статистически не значимы.

Средняя фактическая стоимость строительства 1 кв.метра общей площади жилых домов (публикуется в докладах № 1, 4, 7, 10) определяется как сумма фактически произведенных застройщиками капитальных затрат, приходящихся на 1 кв.метр общей площади законченных строительством за отчетный период жилых домов (без пристроек, надстроек и встроенных помещений и без жилых домов, построенных индивидуальными застройщиками) независимо от даты начала строительства, степени комфортности, этажности, включая дома, строительство которых осуществлялось с нарушением нормативных сроков.

Транспорт и связь

Объем перевозок (погрузка) грузов - количество грузов в тоннах, перевезенных транспортом организаций всех видов экономической деятельности, на автомобильном транспорте - включая оценку индивидуальных предпринимателей - владельцев грузовых автомобилей, осуществляющих коммерческие перевозки грузов.

Грузооборот транспорта - объем работы транспорта организаций всех видов экономической деятельности по перевозкам грузов, на автомобильном транспорте - включая предпринимателей (физических лиц). Единицей измерения является тонно-километр, т.е. перемещение 1 тонны груза на 1 километр. Исчисляется суммированием произведений массы перевезенных грузов каждой перевозки в тоннах на расстояние перевозки в километрах.

Пассажиروоборот транспорта общего пользования - объем работы транспорта по перевозкам пассажиров, включая оценку перевозок пассажиров, пользующихся правом бесплатного проезда. Единицей измерения является пассажири-километр, т.е. перемещение одного пассажира на 1 километр. Исчисляется суммированием произведений количества пассажиров каждой перевозки на расстояние перевозки в километрах.

Пассажируоборот транспорта общего пользования исчисляется как сумма пассажируоборота следующих видов транспорта: железнодорожного, автомобильного, воздушного и внутреннего водного. Транспорт общего пользования - транспорт, осуществляющий общедоступное транспортное обслуживание населения.

Пассажируоборот автомобильного транспорта (автобусов) - объем работы автобусов по перевозке пассажиров по маршрутам регулярных перевозок. Данные приводятся без учета работы заказных автобусов (единичные перевозки по маршруту, определяемому заказчиком, юридиче-

ским или физическим лицом: перевозки туристско-экскурсионными автобусами, специальные автобусные перевозки (школьные, вахтовые, доставка работников на коммерческой основе на производственные объекты, удаленные от общих линий городского пассажирского транспорта, в отдаленных районах сельской местности и т.п.).

Оценки представленных на графике данных по пассажирообороту транспорта общего пользования *с исключением сезонного и календарного факторов* осуществляются с использованием метода TRAMO-SEATS программы "DEMETRA 2.2". Выбор наиболее оптимальной модели осуществляется автоматически. Модель фиксируется в начале года и не меняется на его протяжении. Для выполнения сезонной корректировки используется актуальный российский календарь с учетом всех праздничных дней, задаются параметры, учитывающие влияние количества торговых дней и високосного года (7 регрессоров). В качестве исходной информации для проведения сезонной корректировки применяются ежемесячные фактические значения объемов пассажирооборота транспорта общего пользования с 1992г., рассчитанные в процентах к среднемесячному значению 2013г., без построения прогнозных оценок. При поступлении новых статистических данных в течение отчетного года динамика уточняется. При построении текущей модели для наилучшего выполнения сглаживания динамического ряда используются данные с 2003 года.

Перевозки грузов, грузооборот и пассажирооборот транспорта включают данные как по организациям, для которых эта деятельность является основной, так и по организациям других видов деятельности.

Перевозки грузов, грузооборот и пассажирооборот транспорта формируются по данным сплошного федерального статистического наблюдения за организациями, не относящимися к субъектам малого предпринимательства, выборочного обследования малых предприятий (кроме микропредприятий), которые проводятся с месячной периодичностью, ежеквартального выборочного обследования индивидуальных предпринимателей - владельцев грузовых автомобилей, осуществляющих коммерческие перевозки грузов, с распространением полученных данных на генеральную совокупность объектов наблюдения, а также сводных итогов, предоставляемых Росавиацией, ПАО "Газпром", ОАО "АК Транснефть".

Аварийность на транспорте. Информация по аварийности на транспорте и пострадавших в них людей представлена по данным Ространснадзора, МВД России и Росавиации.

Аварийность **на железнодорожном транспорте** характеризуется количеством крушений поездов и аварий, произошедших с пассажирскими поездами, и при перевозке опасных грузов, а также числом погибших и пострадавших в них людей. В число погибших и пострадавших включаются пассажиры и работники железнодорожного транспорта. Погибшим считается лицо, скончавшееся на месте аварийного случая или умершее от последствий такового.

Аварийность **на автомобильных дорогах и улицах** характеризуется количеством дорожно-транспортных происшествий (ДТП) и числом погибших и раненых в ДТП.

Дорожно-транспортное происшествие - событие, возникшее в процессе движения по дороге транспортного средства и с его участием, при котором погибли или ранены люди.

Раненый - лицо, получившее в месте дорожно-транспортного происшествия телесные повреждения, обусловившие его госпитализацию на срок не менее одних суток, либо необходимость амбулаторного лечения.

Аварийность **на воздушном транспорте** характеризуется числом происшествий и числом погибших и раненых в них людей.

Авиационные происшествия с воздушными судами в зависимости от тяжести наступивших последствий подразделяются на катастрофы и аварии (авиационные происшествия без человеческих жертв).

Катастрофа - авиационное происшествие, приведшее к гибели или пропаже без вести какого-либо лица из числа находившихся на борту воздушного судна. К катастрофам также относятся случаи гибели какого-либо лица из числа находившихся на борту в процессе эвакуации из воздушного судна.

Раненым в авиационном происшествии считается лицо, находившееся на борту и получившее травму, повлекшую потерю трудоспособности от одного дня и более.

Погибшим в дорожно-транспортном происшествии (ДТП) и на воздушном транспорте является лицо, погибшее на месте происшествия, либо умершее в течение 30 последующих суток.

Аварийность **на морском и внутреннем водном транспорте** характеризуется количеством аварий, произошедших в прямой связи с эксплуатацией судна, а также числом погибших и раненых в них людей.

Объем услуг связи (публикуется в докладах № 2, 5, 8, 11) - стоимость оказанных операторами связи услуг почтовой связи, электросвязи, услуг присоединения и пропуска трафика, услуг по обеспечению регулирования использования радиочастотного спектра радиоэлектронных средств.

Объем услуг связи формируется по данным сплошного федерального статистического наблюдения за организациями (предприятиями) всех видов экономической деятельности, оказывающими услуги связи, с учетом оценки объема курьерской деятельности субъектов малого предпринимательства и сведений о доходах от услуг федеральной фельдъегерской связи, предоставляемых ГФС России. Данные приводятся в фактически действовавших ценах без налога на добавленную стоимость, акцизов и аналогичных обязательных платежей. Объем услуг связи в процентах к соответствующему периоду предыдущего года и предыдущему периоду отчетного года приводится в сопоставимых ценах с учетом индексов потребительских цен на услуги связи и индексов тарифов на услуги связи для юридических лиц.

Информация об объеме услуг связи по видам в стоимостном и натуральном выражении и наличии средств связи приводится по данным Минкомсвязи России, сформированным по операторам, оказывающим услуги связи на основании лицензии.

Розничная торговля

Оборот розничной торговли - выручка от продажи товаров населению для личного потребления или использования в домашнем хозяйстве за наличный расчет или оплаченных по кредитным карточкам, расчетным чекам банков, по перечислениям со счетов вкладчиков, по поручению физического лица без открытия счета, посредством платежных карт (электронных денег).

Стоимость товаров, проданных (отпущенных) отдельным категориям населения со скидкой, или полностью оплаченных органами социальной защиты, включается в оборот розничной торговли в полном объеме. В оборот розничной торговли не включается стоимость товаров, проданных (отпущенных) из розничной торговой сети юридическим лицам (в том числе организациям социальной сферы, спецпотребителям и т.п.) и индивидуальным предпринимателям, и оборот общественного питания.

Оборот розничной торговли включает данные как по организациям, для которых эта деятельность является основной, так и по организациям других видов деятельности, осуществляющим продажу товаров населению через собственные торговые заведения, или с оплатой через свою кассу. Оборот розничной торговли также включает стоимость товаров, проданных населению индивидуальными предпринимателями и физическими лицами на розничных рынках и ярмарках.

Оборот розничной торговли формируется по данным сплошного федерального статистического наблюдения за организациями, не относящимися к субъектам малого предпринимательства, которые проводятся с месячной периодичностью, ежеквартальных выборочных обследований малых предприятий розничной торговли (за исключением микропредприятий), розничных рынков, а также ежегодных выборочных обследований индивидуальных предпринимателей и микропредприятий с распространением полученных данных на генеральную совокупность объектов наблюдения.

Оборот розничной торговли приводится в фактических продажных ценах, включающих торговую наценку, налог на добавленную стоимость и аналогичные обязательные платежи.

Распределение оборота розничной торговли по формам собственности (публикуется в докладе № 3).

Структура формирования оборота розничной торговли по хозяйствующим субъектам (публикуется в докладах № 3, 5, 8, 11).

Динамику оборота розничной торговли характеризует **индекс физического объема**, который определяется путем сопоставления величины оборота в сравниваемых периодах в сопоставимых ценах.

Оценки данных по индексам физического объема оборота розничной торговли *с исключением сезонного и календарного факторов* осуществляются с использованием метода TRAMO-SEATS программы "DEMETRA 2.2". Выбор наиболее оптимальной модели осуществляется автоматически. Модель фиксируется в начале года и не меняется на его протяжении. Для выполнения сезонной корректировки используется актуальный российский календарь с учетом всех праздничных дней, задаются параметры, учитывающие влияние количества торговых дней и високосного года (7 регрессоров). В качестве исходной информации для проведения сезонной корректировки используются ежемесячные фактические значения индексов физического объема оборота розничной торговли с 1999г., рассчитанные в процентах к среднемесячному значению 2013г., без построения прогнозных оценок. При поступлении новых статистических данных в течение отчетного года динамика уточняется в установленные сроки. При построении текущей модели для наилучшего выполнения сглаживания динамического ряда используются данные с 2008 года.

Под **торговой сетью** (публикуется в докладах № 1, 4, 7, 10), в соответствии с п. 8 статьи 2 Федерального закона от 28 декабря 2009г. № 381-ФЗ "Об основах государственного регулирования торговой деятельности в Российской Федерации", понимается совокупность двух и более торговых объектов, которые принадлежат на законном основании хозяйствующему субъекту или нескольким хозяйствующим субъектам, входящим в одну группу лиц в соответствии с Федеральным законом "О защите конкуренции", или совокупность двух и более торговых объектов, которые используются под единым коммерческим обозначением или иным средством индивидуализации. Информация по розничным торговым сетям формируется на основе их перечня, составленного органами государственной власти субъектов Российской Федерации.

Информация о результатах конъюнктурных обследований организаций розничной торговли (публикуется в докладах № 2, 5, 8, 11). Результаты обследований обобщаются в виде простых и композитных индикаторов деловой активности организаций. В качестве простых индикаторов используются **балансы оценок** показателей (в процентных пунктах), определяемые как разность долей респондентов, отметивших "увеличение" и "уменьшение" показателя по сравнению с предыдущим периодом. Композитным индикатором деловой активности является **индекс предпринимательской уверенности**, характеризующий обобщенное состояние предпринимательского климата в розничной торговле. Он рассчитывается как среднее арифметическое значение балансов оценок (в процентах) фактического экономического состояния организации, уровня складских запасов (берется с обратным знаком) и ожидаемого экономического состояния.

Сведения о продаже алкогольной продукции населению (в том числе в объектах общественного питания) приводятся включая продажу пива и пивных напитков. Данные о продукции, проданной (отпущенной) юридическим лицам и индивидуальным предпринимателям, не учитываются. Сведения о продаже алкогольной продукции приводятся в натуральном выражении в декалитрах (один декалитр равен 10 литрам). Объемы продажи алкогольных напитков в 2015 и 2016гг. переведены в абсолютный алкоголь с использованием коэффициентов, рассчитанных по данным Росалкогольрегулирования.

В товарную группу "*Водка и ликероводочные изделия*" включаются следующие позиции: водка, ликероводочные изделия с содержанием спирта до 25%, ликероводочные изделия с содержанием спирта свыше 25%, виски.

В товарную группу "*Винодельческая продукция (без шампанских и игристых вин)*" включаются следующие позиции: вино (включая вина виноградные столовые), вино фруктовое (включая вина плодовые столовые), вино ликерное, напитки винные (включая винные напитки, промаркированным федеральной специальной маркой "винные напитки", т.е. произведенные после 1 июля 2012г., а также вина специальные, вина плодовые специальные, коктейли винные и другие напитки винные).

В товарную группу "*Вино*" включается алкогольная продукция с содержанием этилового спирта от 8,5% (за исключением вина с защищенным географическим указанием или с защищенным наименованием места происхождения - от 4,5%) до 16,5% (за исключением столового вина - содержание этилового спирта в столовом вине не должно превышать 15%) объема готовой продукции, произведенная в результате полного или неполного брожения ягод свежего винограда, виноградного сусла без добавления этилового спирта, а также без добавления (за исключением столового вина) концентрированного виноградного сусла и (или) ректифицированного концентрированного виноградного сусла.

Информация о качестве товаров, поступивших на потребительский рынок (публикуется в докладах № 1, 4, 7, 10) приводится на основании материалов о результатах контрольно-

надзорных мероприятий, проводимых органами Роспотребнадзора. Объектами контроля являются юридические лица и индивидуальные предприниматели, осуществляющие торговую деятельность без образования юридического лица, реализующие товары в предприятиях розничной торговли, кроме рынков.

Информация о качестве товаров, поступивших на розничные рынки (публикуется в докладах № 2, 5, 8, 11) приводится на основании материалов о результатах контрольно-надзорных мероприятий, проводимых органами Роспотребнадзора. Объектами контроля являются розничные рынки.

Ассортиментная структура продажи отдельных продовольственных и непродовольственных товаров (публикуется в докладе № 3).

Оборот общественного питания - выручка от продажи собственной кулинарной продукции и покупных товаров без кулинарной обработки населению для потребления, главным образом, на месте, а также организациям и индивидуальным предпринимателям для организации питания различных контингентов населения.

В оборот общественного питания включается стоимость кулинарной продукции и покупных товаров, отпущенных: работникам организаций с последующим удержанием из заработной платы; на дом по заказам населения; на рабочие места по заказам организаций и индивидуальных предпринимателей; транспортным организациям в пути следования сухопутного, воздушного, водного транспорта; для обслуживания приемов, банкетов и т.п.; организациями общественного питания организациям социальной сферы (школам, больницам, санаториям, домам престарелых и т.п.) в объеме фактической стоимости питания; по абонементам, талонам и т.п. в объеме фактической стоимости питания; стоимость питания в учебных учреждениях, в том числе предоставляемого для отдельных категорий учащихся на льготной основе за счет средств бюджета, включается в объеме фактической стоимости питания.

Оборот общественного питания включает данные как по организациям, для которых эта деятельность является основной, так и по организациям других видов деятельности, осуществляющим продажу кулинарной продукции и покупных товаров для потребления, главным образом, на месте через собственные заведения общественного питания.

Оборот общественного питания формируется по данным сплошного федерального статистического наблюдения за организациями, не относящимися к субъектам малого предпринимательства, которое проводится с месячной периодичностью, ежеквартального выборочного обследования малых предприятий (за исключением микропредприятий), а также ежегодных выборочных обследований индивидуальных предпринимателей и микропредприятий с распространением полученных данных на генеральную совокупность объектов наблюдения.

Оборот общественного питания приводится в фактических продажных ценах, включающих наценку общественного питания, налог на добавленную стоимость и аналогичные обязательные платежи.

Динамика оборота общественного питания определяется путем сопоставления величины оборота в сравниваемых периодах в сопоставимых ценах.

В соответствии с требованиями системы национальных счетов оборот розничной торговли и оборот общественного питания организаций досчитываются на объемы деятельности, не наблюдаемой прямыми статистическими методами.

Рынок платных услуг населению

Объем платных услуг населению представляет собой денежный эквивалент объема услуг, оказанных резидентами российской экономики (юридическими лицами и гражданами, занимающимися предпринимательской деятельностью без образования юридического лица) гражданам Российской Федерации, а также гражданам других государств (нерезидентам), потребляющим те или иные услуги на территории Российской Федерации. Этот показатель формируется в соответствии с методологией формирования официальной статистической информации об объеме платных услуг населению, утвержденной приказом Росстата от 26 июня 2013г. № 234 и введенной в действие с 1 января 2014г. на основании данных форм федерального статистического наблюдения и оценки ненаблюдаемой деятельности на рынке услуг.

Данные об объеме платных услуг населению в распределении по видам приведены в соответствии с Общероссийским классификатором услуг населению с учетом внесенных в него в установленном порядке изменений. Динамику объема платных услуг характеризует индекс физического объема, исчисленный путем сопоставления его величины за отчетный и базисный периоды в сопоставимых ценах.

Оценки данных по индексам физического объема платных услуг населению *с исключением сезонного и календарного факторов* осуществляются с использованием метода TRAMO-SEATS программы "DEMETRA 2.2". Выбор наиболее оптимальной модели осуществляется автоматически. Модель фиксируется в начале года и не меняется на его протяжении. Для выполнения сезонной корректировки используется актуальный российский календарь с учетом всех праздничных дней, задаются параметры, учитывающие влияние количества рабочих дней и високосного года (7 регрессоров). В качестве исходной информации для проведения сезонной корректировки используются ежемесячные фактические значения индексов физического объема платных услуг населению с 2000г., рассчитанные в процентах к среднемесячному значению 2013г., без построения прогнозных оценок. При поступлении новых статистических данных в течение отчетного года динамика уточняется в установленные сроки. При построении текущей модели для наилучшего выполнения сглаживания динамического ряда используются данные с 2006 года.

В ежемесячных опросах **деловой активности в сфере услуг** (публикуется в докладах № 3, 6, 9, 12) участвуют более 5,4 тыс. организаций (без малых предприятий).

В качестве простых индикаторов результатов обследований используются балансы оценок показателей (в процентах), определяемые как разность долей респондентов, отметивших "увеличение" и "уменьшение" показателей по сравнению с предыдущим периодом, или как разность долей респондентов, оценивших "улучшение" и "ухудшение" ситуации по сравнению с предыдущим периодом.

Индекс предпринимательской уверенности - качественный показатель, характеризующий обобщенное состояние предпринимательского поведения в секторах экономики. **Индекс предпринимательской уверенности в сфере услуг** рассчитывается как среднее арифметическое значение балансов оценок изменения экономической ситуации и спроса на услуги в обследуемом периоде по сравнению с предыдущим, а также ожидаемого изменения спроса на услуги в следующем периоде (в процентах).

Оптовая торговля

Оборот оптовой торговли - стоимость отгруженных товаров, приобретенных ранее на стороне в целях перепродажи юридическим лицам и индивидуальным предпринимателям для профессионального использования (переработки или дальнейшей продажи).

Оборот оптовой торговли приводится в фактических продажных ценах, включающих торговую наценку, налог на добавленную стоимость, акциз, экспортную пошлину, таможенные сборы и аналогичные обязательные платежи. Сумма вознаграждения комиссионеров (поверенных, агентов) отражается по фактической стоимости, включая НДС.

Оборот оптовой торговли включает данные по организациям с основным видом экономической деятельности "оптовая торговля, включая торговлю через агентов, кроме торговли автотранспортными средствами и мотоциклами" и по организациям других видов деятельности, осуществляющих оптовую торговлю.

Оборот оптовой торговли формируется по данным сплошного федерального статистического наблюдения за организациями (предприятиями), не относящимися к субъектам малого предпринимательства, выборочного обследования малых предприятий оптовой торговли (кроме микропредприятий), которые проводятся с месячной периодичностью, ежеквартальных выборочных обследований малых предприятий всех видов деятельности (кроме микропредприятий), а также ежегодных выборочных обследований микропредприятий и индивидуальных предпринимателей с распространением полученных по выборочным обследованиям данных на генеральную совокупность объектов наблюдения.

Кроме того, в соответствии с требованиями системы национальных счетов, оборот оптовой торговли досчитывается на объемы деятельности, не наблюдаемой прямыми статистическими методами.

Динамика оборота оптовой торговли формируется с учетом индекса-дефлятора, при расчете которого используется годовая структура оборота оптовой торговли, индексы потребительских цен на отдельные виды товаров, индексы цен производителей промышленных товаров, индексы цен на приобретенные организациями отдельные виды товаров, индекс цен приобретения отдельных видов зерна, а также индексы средних фактических экспортных цен на отдельные топливно-энергетические товары (Методологические положения по расчету индекса-дефлятора оборота оптовой торговли организаций оптовой торговли, утвержденные приказом Росстата от 30.04.2013 № 172). Оборот оптовой торговли в процентах к соответствующему периоду предыдущего года и предыдущему периоду отчетного года в сопоставимых ценах в целом по Российской Федерации может отличаться от данных по субъектам Российской Федерации из-за использования индексов средних фактических экспортных цен на топливно-энергетические товары, рассчитываемых только в целом по Российской Федерации.

Объемы оборота оптовой торговли ежеквартально уточняются по результатам выборочно-го обследования малых предприятий (кроме микропредприятий). Ежегодно (в марте текущего года) по данным годовых форм федерального статистического наблюдения уточняются объемы оборота оптовой торговли за все периоды предыдущего года, его динамика и годовая структура. При уточнении динамики оборота оптовой торговли используется индекс-дефлятор, откорректированный с учетом обновленной годовой структуры оборота оптовой торговли.

Оценки данных по изменению объема оборота оптовой торговли в сопоставимых ценах в динамике *с исключением сезонного и календарного факторов* осуществляются с использованием метода TRAMO-SEATS в программе "DEMETRA 2.2". Выбор наиболее оптимальной модели осуществляется автоматически. Модель фиксируется в начале года и не меняется на его протяжении. Для выполнения сезонной корректировки используется актуальный российский календарь с учетом всех праздничных дней, задаются параметры, учитывающие влияние количества торговых дней и високосного года (7 регрессоров). В качестве исходной информации для проведения сезонной корректировки используются ежемесячные фактические значения оборота оптовой торговли в сопоставимых ценах к декабрю 1999г., рассчитанные в процентах к среднемесячному значению 2013г., без построения прогнозных оценок. При поступлении новых статистических данных в течение отчетного года динамика уточняется. При построении текущей модели для наилучшего выполнения сглаживания динамического ряда используются данные с 2010 года.

Информация о **запасах топлива** (публикуется в докладах № 1-3, 6-12).

Федеральное статистическое наблюдение за **продажей и запасами алкогольной продукции** осуществляется в соответствии с положениями Федерального закона от 22.11.1995 № 171-ФЗ "О государственном регулировании производства и оборота этилового спирта, алкогольной и спиртосодержащей продукции и об ограничении потребления (распития) алкогольной продукции" (с изменениями и дополнениями).

Информация о **деятельности бирж** (публикуется в докладе № 2) формируется по данным сплошного федерального статистического наблюдения за организаторами торговли, имеющими лицензию биржи (ст. 9 Федерального закона от 21.11.2011 № 325-ФЗ "Об организованных торгах" (с изменениями)), и осуществляющими деятельность по проведению биржевых торгов по сделкам с реальными товарами. В целях проведения федерального статистического наблюдения под реальным товаром понимается товар с немедленной поставкой, имеющийся на складе, или с поставкой в будущем, обладающий индивидуальными свойствами, качествами, в отличие от абстрактного товара в виде, например, фьючерсов, лишенных индивидуальных свойств.

В число бирж (на конец года) включаются биржи, осуществляющие организованную торговлю товарами, и биржи, имеющие торговые (биржевые) секции.

Индекс предпринимательской уверенности в оптовой торговле (публикуется в докладах № 3, 6, 9, 12) рассчитывается как среднее арифметическое "балансов" оценок изменения экономического положения в текущем квартале и ожидаемых изменений в следующем квартале, а также фактического уровня складских запасов (последний - с обратным знаком), в процентных пунктах.

Внешняя торговля

Информация о внешней торговле товарами представлена на основе данных Банка России и ФТС России.

Информация о внешней торговле Российской Федерации, сформированная **Банком России по методологии платежного баланса**, включает:

данные таможенной статистики внешней торговли, полученные на основе грузовых таможенных деклараций, заполняемых участниками внешнеэкономической деятельности, данные взаимной торговли с государствами-членами Евразийского экономического союза (ЕАЭС), полученные на основе статистической формы учета перемещения товаров, заполняемой участниками внешнеэкономической деятельности, сформированные ФТС России;

данные об объемах экспорта (импорта) товаров, не пересекающих таможенную границу Российской Федерации (рыбы и морепродуктов, выловленных (добытых) и проданных вне зоны действия таможенного контроля; топлива и товаров, приобретенных российскими (иностранцами) транспортными средствами в иностранных (российских) портах, сформированные на основе форм федерального статистического наблюдения Федеральной службой государственной статистики;

досчеты Банка России к данным статистики внешней торговли, которые производятся в соответствии с методологическими положениями платежного баланса и включают оценку стоимости товаров, ввезенных (вывезенных) физическими лицами в пределах установленной беспошлинной квоты и в упрощенном (льготном) порядке, и другие элементы досчетов.

Информация о внешней торговле товарами представлена также **на основе данных ФТС России**.

Данные о внешнеторговом обороте приведены с учетом взаимной торговли с государствами-членами Евразийского экономического союза (ЕАЭС).

Таможенная статистика внешней торговли и статистика взаимной торговли формируется по всем товарам (в том числе ценностям, за исключением валютных ценностей, находящихся в обращении), ввоз и вывоз которых увеличивает или уменьшает материальные ресурсы страны, и не включает товары, не пересекающие таможенную границу России (рыба и морепродукты, выловленные (добытые) и проданные вне зоны действия таможенного контроля, топливо и товары, приобретенные российскими (иностранцами) транспортными средствами в иностранных (российских) портах), а также данные по ввозу (вывозу) товаров физическими лицами в пределах установленных беспошлинных квот или перемещаемые через таможенную границу в упрощенном льготном порядке.

К странам **Европейского союза** относятся: Австрия, Бельгия, Болгария, Венгрия, Германия, Греция, Дания, Ирландия, Испания, Италия, Кипр, Латвия, Литва, Люксембург, Мальта, Нидерланды, Польша, Португалия, Румыния, Словакия, Словения, Соединенное Королевство (Великобритания), Финляндия, Франция, Хорватия, Чешская Республика, Швеция, Эстония.

К государствам-участникам СНГ относятся: Азербайджан, Армения, Беларусь, Казахстан, Киргизия, Республика Молдова, Россия, Таджикистан, Туркмения, Узбекистан, Украина.

К странам **Азиатско-Тихоокеанского экономического сотрудничества (АТЭС)** относятся: Австралия, Бруней-Даруссалам, Вьетнам, Гонконг, Индонезия, Китай, Канада, Малайзия, Мексика, Новая Зеландия, Папуа - Новая Гвинея, Перу, Республика Корея, Россия, Сингапур, США, Таиланд, Тайвань (Китай), Филиппины, Чили, Япония.

К странам **Евразийского экономического союза (ЕАЭС)** относятся: Республика Армения, Республика Беларусь, Республика Казахстан, Кыргызская Республика, Российская Федерация.

Внешнеторговый оборот - сумма экспорта и импорта.

Экспорт - вывоз товаров с территории Российской Федерации без обязательства об обратном ввозе. Экспорт включает вывоз из страны товаров отечественного производства, а также реэкспорт товаров. К товарам отечественного производства относятся также товары иностранного происхождения, ввезенные в страну и подвергшиеся существенной переработке, изменяющей основные качественные или технические характеристики товаров. К реэкспортным товарам относятся товары, ранее ввезенные на территорию Российской Федерации, а затем вывезенные с этой территории без уплаты таможенных пошлин, налогов и без применения к товарам запретов и ограничений экономического характера.

Импорт - ввоз товаров на территорию Российской Федерации без обязательства об обратном вывозе. В импорт включаются ввезенные товары, предназначенные для потребления в экономике страны и товары, ввозимые на территорию государства в соответствии с режимом реимпорта. К реимпортным товарам относятся товары, ранее вывезенные с территории Российской Федерации, а затем ввезенные на эту территорию без уплаты таможенных пошлин, налогов и без применения к товарам запретов и ограничений экономического характера.

Сальдо торгового баланса - разница между экспортом и импортом. Положительное сальдо - экспорт превышает импорт, отрицательное сальдо (ставится знак "минус") - импорт превышает экспорт.

Удельный вес импорта **потребительских, промежуточных и инвестиционных товаров** в общем объеме импорта Российской Федерации (публикуется в докладах № 1, 4, 7, 10).

Данные об удельном весе импорта потребительских, промежуточных и инвестиционных товаров в общем объеме импорта Российской Федерации рассчитаны на основе Статистической методологии формирования официальной статистической информации об объемах внешней торговли в соответствии с классификационными группировками "Инвестиционные товары", "Потребительские товары", "Промежуточные товары" (Приказ Росстата от 7.03.2014г. № 169).

Потребительские товары - товары, непосредственно удовлетворяющие потребности человека и предназначенные для семейного и личного потребления.

Промежуточные товары - товары, используемые не для конечного потребления, а для дальнейшего производства товаров и услуг.

Инвестиционные товары - товары, служащие целям замены, обновления, качественного улучшения основных средств.

Высокотехнологичная продукция - инновационная продукция, при производстве которой используются результаты научно-исследовательских и опытно-конструкторских работ, соответствующих приоритетным направлениям развития науки, технологий и техники Российской Федерации. Структура высокотехнологичных товаров представлена в соответствии с международными рекомендациями ОЭСР с учетом перечня, утвержденного приказом Минпромторга России от 03.10.2013 № 1597.

Средние фактические экспортные (импортные) цены представляют собой отношение общей стоимости экспортируемого (импортируемого) товара к его количеству.

Внешняя торговля услугами (публикуется в докладах № 1, 4, 7, 10) - оказание услуг (выполнение работ) участниками экономической деятельности, включающее в себя производство, распределение, маркетинг, доставку услуг.

Информация об экспорте (импорте) услуг приведена в соответствии с шестой версией Руководства МВФ по платежному балансу международной инвестиционной позиции (РПБ 6).

Услуга - полезный результат деятельности, удовлетворяющий определенные потребности, но не воплощающийся в материально-вещественной (материальной) форме.

Экспорт услуг - услуги, оказанные резидентами национальной экономики для нерезидентов.

Импорт услуг - услуги, оказанные нерезидентами для резидентов национальной экономики.

Характеристика хозяйствующих субъектов

(публикуется в докладах № 1, 4, 7, 10)

Статистический учет организаций и индивидуальных предпринимателей осуществляется органами государственной статистики с 1992 г. на основе сведений об их государственной регистрации. В соответствии с постановлением Правительства Российской Федерации от 17.05.2002г. № 319 государственную регистрацию юридических лиц и индивидуальных предпринимателей осуществляют территориальные органы ФНС России.

Группировка хозяйствующих субъектов осуществляется по коду вида деятельности Общероссийского классификатора видов экономической деятельности (ОКВЭД), заявленному организациями и индивидуальными предпринимателями при государственной регистрации в качестве основного вида деятельности.

Приватизация государственного и муниципального имущества (публикуется в докладе № 1)

Приватизация государственного и муниципального имущества - возмездное отчуждение находящегося в собственности Российской Федерации, субъектов Российской Федерации или муниципальных образований имущества (объектов приватизации) в собственность физических и юридических лиц.

Унитарное предприятие - коммерческая организация, не наделенная правом собственности на закрепленное за ней собственником имущество. Имущество государственного или муниципального унитарного предприятия находится соответственно в государственной или муниципальной собственности и принадлежит такому предприятию на праве хозяйственного ведения или оперативного управления.

Имущественный комплекс унитарного предприятия - все виды имущества, предназначенные для деятельности предприятия, включая земельные участки, здания, сооружения, оборудование, инвентарь, сырье, продукцию, права требования, долги, а также права на обозначения, индивидуализирующие предприятие, его продукцию, работы и услуги (коммерческое обозначение, товарные знаки, знаки обслуживания), и другие исключительные права.

Хозяйственное общество - коммерческая организация с разделенным на доли (вклады) учредителей (участников) уставным (складочным) капиталом. Имущество, созданное за счет вкладов учредителей, а также произведенное и приобретенное хозяйственным обществом в процессе его деятельности, принадлежит ему на праве собственности. Хозяйственные общества могут создаваться в форме акционерного общества и общества с ограниченной ответственностью.

Акционерное общество - коммерческая организация, уставный капитал которой разделен на определенное число акций, удостоверяющих обязательственные права участников общества (акционеров) по отношению к обществу. Акционеры не отвечают по обязательствам общества и несут риск убытков, связанных с его деятельностью, в пределах стоимости принадлежащих им акций. Акционеры вправе отчуждать принадлежащие им акции без согласия других акционеров и общества. Публичное акционерное общество вправе проводить размещение акций и эмиссионных ценных бумаг, конвертируемых в его акции, посредством открытой подписки.

Эмиссия акций - выпуск в обращение определенного числа акций с указанием номинальной стоимости, категории (типа) акций, образующих уставный капитал акционерного общества либо его части в сторону увеличения.

Акция - эмиссионная ценная бумага, закрепляющая права ее владельца (акционера) на получение части прибыли акционерного общества в виде дивидендов, на участие в управлении акционерным обществом и на часть имущества, остающегося после его ликвидации. Акция является именной ценной бумагой.

Уставный капитал акционерного общества - минимальный размер имущества общества, гарантирующего интересы его кредиторов, составляется из номинальной стоимости акций общества, приобретенных акционерами.

Общество с ограниченной ответственностью - созданное одним или несколькими лицами хозяйственное общество, уставный капитал которого разделен на доли. Размер доли участника общества в уставном капитале общества определяется в процентах или в виде дроби. Участники общества не отвечают по его обязательствам и несут риск убытков, связанных с деятельностью общества, в пределах стоимости принадлежащих им долей в уставном капитале общества.

Малые предприятия

(публикуется в докладах № 2, 5, 8, 11)

Условия отнесения к малым предприятиям определены статьей 4 Федерального закона "О развитии малого и среднего предпринимательства в Российской Федерации" от 24 июля 2007г. № 209-ФЗ.

Порядок осуществления выборочных обследований малых предприятий установлен постановлением Правительства Российской Федерации от 16 февраля 2008г. № 79 "О порядке проведения выборочных статистических наблюдений за деятельностью субъектов малого и среднего предпринимательства".

В разделе приводятся данные по малым предприятиям - юридическим лицам (без микро-предприятий), с численностью работников от 16 до 100 человек включительно и с выручкой от реализации товаров (работ, услуг) от 120 млн. до 800 млн.рублей.

Деятельность организаций с участием иностранного капитала

(публикуется в докладах № 2, 5, 8, 11)

Инвестиции

Финансовые вложения организаций (публикуется в докладах № 1, 4, 7, 10) - инвестиции организации в государственные и муниципальные ценные бумаги, ценные бумаги других организаций, в том числе долговые ценные бумаги, в которых дата и стоимость погашения определена (облигации, векселя); вклады в уставные (складочные) капиталы других организаций (в том числе дочерних и зависимых хозяйственных обществ); предоставленные другим организациям займы, депозитные вклады в кредитных организациях, дебиторская задолженность, приобретенная на основании уступки права требования, вклады организации-товарища по договору простого товарищества и пр.).

Накопленные финансовые вложения - объем накопленных финансовых вложений, произведенных юридическим лицом с начала их вложения с учетом их изъятия и выбытия в отчетном периоде.

Финансовые вложения, осуществленные организацией, в зависимости от срока погашения займов и кредитов подразделяются на долгосрочные и краткосрочные.

Долгосрочные финансовые вложения - вложения, осуществленные на срок более одного года с намерением получения доходов (дивидендов): инвестиции организаций в доходные активы (ценные бумаги) других организаций, уставные (складочные) капиталы других организаций, созданных на территории Российской Федерации или за ее пределами, государственные ценные бумаги (облигации и другие долговые обязательства) и т.п., а также предоставленные организацией другим организациям займы.

Краткосрочные финансовые вложения - вложения на срок не более одного года, осуществленные с намерением получения доходов (дивидендов): в дочерние и зависимые организации, инвестиции организации в ценные бумаги других организаций, государственные ценные бумаги и т.п., а также предоставленные другим организациям займы на срок не более одного года и пр.

Инвестиции в нефинансовые активы (публикуется в докладах № 1, 4, 7, 10).

В соответствии с Распоряжением Правительства Российской Федерации от 9 июня 2015г. № 1062-р об отмене ежемесячной разработки, показатели по инвестициям в основной капитал будут публиковаться ежеквартально с месячным опозданием, начиная с итогов за I квартал 2016 года.

Инвестиции в основной капитал - совокупность затрат, направленных на строительство, реконструкцию (включая расширение и модернизацию) объектов, которые приводят к увеличению их первоначальной стоимости, приобретение машин, оборудования, транспортных средств, производственного и хозяйственного инвентаря, на формирование рабочего, продуктивного и племен-

ного стада, насаждение и выращивание многолетних культур, инвестиции в объекты интеллектуальной собственности: произведения науки, литературы и искусства; программное обеспечение и базы данных для ЭВМ, изобретения, полезные модели, промышленные образцы, селекционные достижения, произведенные нематериальные поисковые затраты, затраты на научно-исследовательские, опытно-конструкторские и технологические работы и т.д.

Данные об инвестициях в основной капитал приведены с учетом инвестиционной деятельности субъектов малого предпринимательства и досчетов объема инвестиций, не наблюдаемых прямыми статистическими методами.

В состав инвестиций в основной капитал включены затраты, осуществленные за счет денежных средств граждан и юридических лиц, привлеченных организациями-застройщиками для долевого строительства.

Затраты на приобретение объектов незавершенного строительства и основных средств на вторичном рынке в объеме инвестиций в основной капитал не учитываются.

Распределение инвестиций в основной капитал по видам экономической деятельности осуществляется в соответствии с классификатором ОКВЭД, исходя из назначения основных средств, т.е. той сферы деятельности, в которой они будут функционировать.

Инвестиции в основной капитал учитываются без налога на добавленную стоимость.

Индекс физического объема инвестиций в основной капитал рассчитан в сопоставимых ценах. В качестве сопоставимых цен приняты среднегодовые цены предыдущего года.

Оценка представленных на графике данных по инвестициям в основной капитал *с исключением сезонного фактора* осуществляется с использованием метода TRAMO-SEATS программы "DEMETRA 2.2". Выбор наиболее оптимальной модели осуществляется автоматически. Модель фиксируется в начале года и не меняется на его протяжении. В качестве исходной информации для проведения сезонной корректировки использованы квартальные фактические значения индексов физического объема инвестиций в основной капитал с 2000г., рассчитанные в процентах к среднеквартальному значению 2013г. (в постоянных ценах), без построения прогнозных оценок.

При построении модели *не учитываются календарные факторы*, так как для данного показателя они статистически не значимы.

Инвестиции в здания (кроме жилых) и сооружения - расходы на строительство зданий и сооружений, которые складываются из выполненных строительных работ и приходящихся на них прочих капитальных затрат. При этом в затраты на строительство зданий включаются затраты на коммуникации внутри здания, необходимые для его эксплуатации.

Инвестиции в жилища - расходы на строительство жилых зданий, т.е. зданий, предназначенных для невременного проживания людей: жилые дома, входящие в жилищный фонд (общего назначения, общежития, спальные корпуса школ-интернатов, учреждений для детей-сирот и детей, оставшихся без попечения родителей, приютов для престарелых и инвалидов), жилые здания (помещения), не входящие в жилищный фонд.

Инвестиции в машины, оборудование, транспортные средства - затраты на приобретение машин, транспортных средств, оборудования, производственного и хозяйственного инвентаря, а также затраты на монтаж оборудования на месте его постоянной эксплуатации, проверку и испытание качества монтажа.

Инвестиции в произведенные нефинансовые активы - затраты на приобретение юридическими лицами в собственность земельных участков, объектов природопользования, контрактов, договоров аренды, лицензий, деловой репутации ("гудвилла") и деловых связей (маркетинговых активов). Затраты на приобретение земельных участков и объектов природопользования отражаются на основе документов, выданных государственными органами по земельным ресурсам и землеустройству согласно оплаченным или принятым к оплате счетам.

Финансовый лизинг (публикуется в докладе № 4).

Лизинговая деятельность - вид инвестиционной деятельности по приобретению имущества и передаче его в лизинг.

Финансовый лизинг - совокупность экономических и правовых отношений, возникающих в связи с реализацией договора лизинга, в том числе приобретением предмета лизинга.

Договор финансового лизинга - договор, в соответствии с которым арендодатель (лизингодатель) обязуется приобрести в собственность указанное арендатором (лизингополучателем) имущество у определенного им продавца и предоставить лизингополучателю это имущество за плату во временное владение и пользование. Договором лизинга может быть предусмотрено, что выбор продавца и приобретаемого имущества осуществляется лизингодателем.

Общая стоимость договоров финансового лизинга представляет собой общую сумму всех инвестиционных затрат лизингодателя, связанных с приобретением и использованием предмета финансового лизинга.

Цены

Индекс потребительских цен и тарифов на товары и услуги (ИПЦ) характеризует изменение во времени общего уровня цен и тарифов на товары и услуги, приобретаемые населением для непроизводственного потребления. Измеряет отношение стоимости фиксированного перечня товаров и услуг в ценах текущего периода к его стоимости в ценах предыдущего периода.

Индекс потребительских цен рассчитывается на базе данных регистрации цен на 506 видов товаров (услуг)-представителей и осуществляется 21-25 числа каждого месяца более чем в 68 тыс. организаций торговли и сферы услуг в 276 городах на территории всех субъектов Российской Федерации.

Базовый индекс потребительских цен (БИПЦ) исключает изменения цен на отдельные товары и услуги, подверженные влиянию факторов, которые носят административный, а также сезонный характер.

Стоимость фиксированного набора потребительских товаров и услуг для межрегиональных сопоставлений покупательной способности населения исчисляется на основе единых объемов потребления, а также средних цен по России и ее субъектам. В состав набора включены 83 наименования товаров и услуг, в том числе 30 видов продовольственных товаров, 41 вид непродовольственных товаров и 12 видов услуг.

Стоимость условного (минимального) набора продуктов питания отражает межрегиональную дифференциацию уровней потребительских цен на продукты питания, входящие в него. При ее расчете используются единые, установленные в целом по России, условные объемы потребления продуктов питания и средние потребительские цены на них по субъектам Российской Федерации и России в целом.

Индексы цен на первичном и вторичном рынках жилья (публикуется в докладах № 3, 6, 9, 12) рассчитываются на основе зарегистрированных цен на вновь построенные квартиры и на квартиры функционирующего жилого фонда, находящиеся в собственности, если они являются объектами совершения рыночных сделок.

Наблюдение ведется по выборочному кругу организаций, осуществляющих операции с недвижимостью в территориальных центрах и отдельных городах субъектов Российской Федерации. При регистрации цен на квартиры учитываются их количественные и качественные характеристики. Средние цены по Российской Федерации рассчитываются из средних цен, сложившихся в ее субъектах. В качестве весов используются данные о количестве проданной общей площади квартир отдельно на первичном и вторичном рынках жилья, накопленном за предыдущий год.

Индекс цен производителей промышленных товаров рассчитывается на основании регистрации цен на товары (услуги)-представители в базовых организациях. Наблюдение за ценами производителей осуществляется более чем в 10 тыс. организаций. Расчет средних цен и индексов цен производится более чем по 1100 товарам (услугам)-представителям. Цены производителей представляют собой фактически сложившиеся на момент регистрации цены указанных организаций на произведенные товары (оказанные услуги), предназначенные для реализации на внутреннем рынке (без косвенных товарных налогов - налога на добавленную стоимость, акциза и т.п.).

Рассчитанные по товарам (услугам)-представителям индексы цен производителей последовательно агрегируются в индексы цен соответствующих видов, групп, классов, разделов эконо-

мической деятельности. В качестве весов используются данные об объеме производства в стоимостном выражении за базисный период.

Индекс цен производителей промышленных товаров - сводный показатель, агрегированный по видам деятельности "Добыча полезных ископаемых", "Обрабатывающие производства", "Производство и распределение электроэнергии, газа и воды".

Индексы цен на приобретенные промышленными организациями отдельные виды товаров рассчитываются на основании регистрации цен на товары-представители по установленной номенклатуре. Средняя цена приобретения включает, помимо цены производства, налог на добавленную стоимость, акциз, транспортные, сбытовые, посреднические и другие расходы. Построение индексов цен приобретения осуществляется по сопоставимому кругу видов товаров в отчетном и базисном периоде и предусматривает систему взвешивания на основе данных о количестве приобретенной продукции за предыдущий год.

Индекс цен производителей сельскохозяйственной продукции исчисляется на основании регистрации в отобранных для наблюдения сельскохозяйственных организациях цен на основные виды товаров-представителей, реализуемых заготовительным, перерабатывающим организациям, на рынке, через собственную торговую сеть, населению непосредственно с транспортных средств, на ярмарках, биржах, аукционах, организациям, коммерческим структурам и т.п. Цены производителей сельскохозяйственной продукции приводятся с учетом надбавок и скидок за качество реализованной продукции без расходов на транспортировку, экспедирование, погрузку и разгрузку продукции, а также без налога на добавленную стоимость.

Сводный индекс цен на продукцию (затраты, услуги) инвестиционного назначения рассчитывается как агрегированный показатель из индексов цен производителей на строительную продукцию, приобретения машин и оборудования инвестиционного назначения и на прочую продукцию (затраты, услуги) инвестиционного назначения, взвешенных по доле этих элементов в общем объеме инвестиций в основной капитал.

Индекс цен производителей на строительную продукцию формируется из индексов цен на строительномонтажные работы и на прочие затраты, включенные в сводный сметный расчет строительства, взвешенных по доле этих элементов в общем объеме инвестиций в жилищное строительство, здания и сооружения. Расчет индекса цен на строительномонтажные работы проводится на основе данных формы отчетности о ценах на материалы, детали и конструкции, приобретенные базовыми подрядными организациями, а также на базе технологических моделей, разработанных по видам экономической деятельности с учетом территориальных особенностей строительства.

Индекс цен приобретения машин и оборудования инвестиционного назначения исчисляется по данным об изменении цен производителей этого оборудования, а также транспортных расходов, ставки налога на добавленную стоимость и других расходов.

Индекс цен на прочую продукцию (затраты, услуги) инвестиционного назначения определяется из индексов цен на основные составляющие этих работ (проектно-исследовательские работы, затраты на разведочное бурение, на формирование рабочего, продуктивного и племенного стада и другие затраты).

Индекс тарифов на грузовые перевозки характеризует изменение фактически действующих тарифов на грузовые перевозки за отчетный период без учета изменения за этот период структуры перевезенных грузов по разнообразным признакам: по виду и размеру отправки груза, скорости доставки, расстоянию перевозки, территории перевозки, типу подвижного состава, степени использования его грузоподъемности и др.

Сводный индекс тарифов на грузовые перевозки всеми видами транспорта рассчитывается исходя из индексов тарифов на перевозку грузов отдельными видами транспорта (железнодорожным, трубопроводным, морским, внутренним водным, автомобильным, воздушным), взвешенных на объемы доходов от перевозки грузов соответствующим видом транспорта за базисный период. По каждому виду транспорта регистрируются тарифы на услуги-представители. За услугу-представитель принимается перевозка одной тонны массового груза определенным видом транспорта на фиксированное расстояние. Регистрация тарифов осуществляется в выборочной совокупности транспортных организаций.

Индекс тарифов на услуги связи для юридических лиц (публикуется в докладах № 3, 6, 9, 12) характеризует общее изменение тарифов на услуги связи для различных категорий пользователей (бюджетных и коммерческих организаций).

Расчет индексов тарифов на услуги связи основан на ежеквартальном наблюдении за тарифами на 15 видов услуг-представителей связи для юридических лиц в столицах республик, центрах краев, областей, автономной области, автономных округов и городах федерального значения Российской Федерации.

Финансы

Бюджет - форма образования и расходования денежных средств, предназначенных для финансового обеспечения задач и функций государства и местного самоуправления.

Бюджетная система Российской Федерации состоит из бюджетов следующих уровней:

федеральный бюджет и бюджеты государственных внебюджетных фондов;

бюджеты субъектов Российской Федерации и бюджеты территориальных государственных внебюджетных фондов;

местные бюджеты, в том числе:

бюджеты муниципальных районов, бюджеты городских округов, бюджеты городских округов с внутригородским делением, бюджеты внутригородских муниципальных образований городов федерального значения Москвы, Санкт-Петербурга и Севастополя;

бюджеты городских и сельских поселений, бюджеты внутригородских районов.

Федеральный бюджет и бюджеты государственных внебюджетных фондов Российской Федерации предназначены для исполнения расходных обязательств Российской Федерации.

Бюджет субъекта Российской Федерации (региональный бюджет) и бюджет территориального государственного внебюджетного фонда предназначены для исполнения расходных обязательств субъекта Российской Федерации.

Консолидированный бюджет Российской Федерации образуют федеральный бюджет и свод консолидированных бюджетов субъектов Российской Федерации (без учета межбюджетных трансфертов между этими бюджетами).

Консолидированный бюджет субъекта Российской Федерации образуют бюджет субъекта Российской Федерации и свод бюджетов муниципальных образований, входящих в состав субъекта Российской Федерации (без учета межбюджетных трансфертов между этими бюджетами).

Доходы бюджета - поступающие в бюджет денежные средства, за исключением средств, являющихся в соответствии с Бюджетным кодексом Российской Федерации источниками финансирования дефицита бюджета.

Расходы бюджета - выплачиваемые из бюджета денежные средства, за исключением средств, являющихся в соответствии с Бюджетным кодексом Российской Федерации источниками финансирования дефицита бюджета.

Дефицит бюджета - превышение расходов бюджета над его доходами.

Профицит бюджета - превышение доходов бюджета над его расходами.

Источники финансирования дефицита бюджета подразделяются на внутренние и внешние.

Внутренние источники финансирования дефицита федерального бюджета - разница между средствами, поступающими от размещения государственных ценных бумаг Российской Федерации, номинальная стоимость которых указана в валюте Российской Федерации и средствами, направленными на их погашение; разница между полученными и погашенными Российской Федерацией в валюте Российской Федерации бюджетными кредитами, предоставленными федеральному бюджету другими бюджетами бюджетной системы Российской Федерации; разница между по-

лученными и погашенными Российской Федерацией в валюте Российской Федерации кредитами кредитных организаций, международных финансовых организаций; изменение остатков средств на счетах по учету средств федерального бюджета в течение соответствующего финансового года; иные источники финансирования дефицита федерального бюджета.

В состав иных источников включаются: поступления от продажи акций и иных форм участия в капитале, находящихся в собственности Российской Федерации; поступления от реализации государственных запасов драгоценных металлов и драгоценных камней, уменьшенные на размер выплат на их приобретение; курсовая разница по средствам федерального бюджета; объем средств, направляемых на исполнение государственных гарантий Российской Федерации в валюте Российской Федерации; разница между средствами, полученными от возврата и суммой предоставленных из федерального бюджета юридическим лицам, другим бюджетам бюджетной системы Российской Федерации бюджетных кредитов в валюте Российской Федерации; разница между суммой средств, полученных от возврата бюджетных кредитов за счет средств целевых иностранных кредитов (заимствований), предоставленных внутри страны, и суммой предоставленных внутри страны бюджетных кредитов за счет средств целевых иностранных кредитов (заимствований); разница между суммой средств, полученных от возврата предоставленных внутри страны прочих бюджетных кредитов (ссуд) и суммой предоставленных внутри страны прочих бюджетных кредитов; разница между средствами, перечисленными с единого счета федерального бюджета, и средствами, зачисленными на единый счет федерального бюджета, при проведении операций по управлению остатками средств на едином счете федерального бюджета; прочие источники внутреннего финансирования дефицита федерального бюджета.

Внешние источники финансирования дефицита федерального бюджета - разница между средствами, поступившими от размещения государственных займов, которые осуществляются путем выпуска государственных ценных бумаг от имени Российской Федерации и номинальная стоимость которых указана в иностранной валюте, и средствами, направленными на их погашение; разница между полученными и погашенными Российской Федерацией в иностранной валюте кредитами иностранных государств, включая целевые иностранные кредиты (заимствования), с учетом средств, перечисленных из федерального бюджета российским поставщикам товаров и (или) услуг на экспорт в счет погашения государственного внешнего долга Российской Федерации, международных финансовых организаций, иных субъектов международного права и иностранных юридических лиц; разница между полученными и погашенными Российской Федерацией в иностранной валюте кредитами кредитных организаций.

В состав иных источников внешнего финансирования включаются: объем средств, направляемых на исполнение государственных гарантий Российской Федерации в иностранной валюте; разница между средствами, поступившими в федеральный бюджет в погашение основного долга иностранных государств и (или) иностранных юридических лиц перед Российской Федерацией, и средствами, направленными на предоставление государственных финансовых и государственных экспортных кредитов; прочие источники внешнего финансирования дефицита федерального бюджета.

Резервный фонд представляет собой часть средств федерального бюджета, подлежащих обособленному учету, управлению и использованию в целях обеспечения сбалансированности (покрытия дефицита) федерального бюджета.

Фонд национального благосостояния представляет собой часть средств федерального бюджета, подлежащих обособленному учету и управлению в целях обеспечения софинансирования добровольных пенсионных накоплений граждан Российской Федерации, а также обеспечения сбалансированности (покрытия дефицита) бюджета Пенсионного фонда Российской Федерации.

Налог - обязательный, индивидуально безвозмездный платеж, взимаемый с организаций и физических лиц в форме отчуждения принадлежащих им на праве собственности, хозяйственного ведения или оперативного управления денежных средств в целях финансового обеспечения деятельности государства и (или) муниципальных образований.

Сбор - обязательный взнос, взимаемый с организаций и физических лиц, уплата которого является одним из условий совершения в отношении плательщиков сборов государственными органами, органами местного самоуправления, иными уполномоченными органами и должностными лицами юридически значимых действий, включая предоставление определенных прав или выдачу разрешений (лицензий), либо уплата которого обусловлена осуществлением в пределах территории, на которой введен сбор, отдельных видов предпринимательской деятельности.

Федеральные налоги и сборы - налоги и сборы, устанавливаемые Налоговым кодексом Российской Федерации и обязательные к уплате на всей территории Российской Федерации.

Региональные налоги - налоги, устанавливаемые Налоговым кодексом Российской Федерации и законами субъектов Российской Федерации о налогах и обязательные к уплате на территориях соответствующих субъектов Российской Федерации.

Местные налоги и сборы - налоги и сборы, устанавливаемые Налоговым кодексом Российской Федерации и нормативными правовыми актами представительных органов муниципальных образований о налогах и сборах и обязательные к уплате на территориях соответствующих муниципальных образований.

Специальные налоговые режимы предусматривают особый порядок определения элементов налогообложения, а также освобождение от обязанности по отдельным налогам и сборам и применяются в случаях и порядке, которые предусмотрены Налоговым кодексом Российской Федерации и иными актами законодательства о налогах и сборах.

К налогам со специальным налоговым режимом относятся: единый налог на вмененный доход для отдельных видов деятельности, единый сельскохозяйственный налог, налоги и платежи, взимаемые в связи с применением упрощенной системы налогообложения, системы налогообложения при выполнении соглашений о разделе продукции, патентной системы налогообложения.

Задолженность по налогам и сборам - невыплаченные в оговоренные законом сроки налоговые суммы в силу субъективных и объективных причин.

Недоимка - сумма налога или сумма сбора, не уплаченная в установленный законодательством о налогах и сборах срок.

Урегулированная задолженность - отсроченные (рассроченные) платежи, реструктурированная задолженность, задолженность, приостановленная к взысканию в связи с введением процедур банкротства, задолженность, взыскиваемая судебными приставами, по постановлениям о возбуждении исполнительного производства и приостановленные к взысканию платежи.

Информация об исполнении бюджетов **государственных внебюджетных социальных фондов Российской Федерации** (публикуется в докладах № 4, 5, 8, 11).

Сальдированный финансовый результат (прибыль (+) убыток (-)) - конечный финансовый результат, выявленный на основании бухгалтерского учета всех хозяйственных операций организаций, представляет собой сумму сальдированного финансового результата (прибыль (+), убыток (-)) от продажи товаров, продукции (работ, услуг), основных средств, иного имущества организаций и прочих доходов, уменьшенных на сумму прочих расходов.

Темпы изменения сальдированного финансового результата отчетного периода по сравнению с соответствующим периодом предыдущего года рассчитаны по сопоставимому кругу организаций; с учетом корректировки данных соответствующего периода предыдущего года, исходя из изменений учетной политики, законодательных актов и др. в соответствии с методологией бухгалтерского учета. Прочерк означает, что в одном или обоих сопоставляемых периодах был получен отрицательный сальдированный финансовый результат.

Рентабельность (публикуется в докладах № 2, 4, 7, 10).

Рентабельность проданных товаров, продукции (работ, услуг) рассчитывается как отношение между величиной сальдированного финансового результата (прибыль минус убыток) от продажи и себестоимости проданных товаров, продукции, работ, услуг. В том случае, если сальдированный финансовый результат (прибыль минус убыток) от продажи отрицательный - имеет место убыточность.

Рентабельность активов - соотношение сальдированного финансового результата (прибыль минус убыток) и стоимости активов организаций. В том случае, если сальдированный финансовый результат (прибыль минус убыток) отрицательный - имеет место убыточность.

Суммарная задолженность по обязательствам - кредиторская задолженность и задолженность по кредитам банков и займам.

Кредиторская задолженность - задолженность по расчетам с поставщиками и подрядчиками за поступившие материальные ценности, выполненные работы и оказанные услуги, в том числе задолженность, обеспеченная векселями выданными; задолженность по расчетам с дочер-

ними и зависимыми обществами по всем видам операций; с рабочими и служащими по оплате труда, представляющая собой начисленные, но не выплаченные суммы оплаты труда; задолженность по отчислениям на государственное социальное страхование, пенсионное обеспечение и медицинское страхование работников организации, задолженность по всем видам платежей в бюджет и внебюджетные фонды; задолженность организации по платежам по обязательному и добровольному страхованию имущества и работников организации и другим видам страхования, в которых организация является страхователем; авансы полученные, включающие сумму полученных авансов от сторонних организаций по предстоящим расчетам по заключенным договорам, а также штрафы, пени и неустойки, признанные организацией или по которым получены решения суда (арбитражного суда) или другого органа, имеющего в соответствии с законодательством Российской Федерации право на принятие решения об их взыскании, и отнесенные на финансовые результаты организации, непогашенные суммы заемных средств, подлежащие погашению в соответствии с договорами.

Дебиторская задолженность - задолженность по расчетам с покупателями и заказчиками за товары, работы и услуги, в том числе задолженность, обеспеченная векселями полученными; задолженность по расчетам с дочерними и зависимыми обществами; суммы уплаченных другим организациям авансов по предстоящим расчетам в соответствии с заключенными договорами; задолженность по расчетам с прочими дебиторами, включающая в себя задолженность финансовых и налоговых органов (в том числе по переплате по налогам, сборам и прочим платежам в бюджет); задолженность работников организации по предоставленным им ссудам и займам за счет средств этой организации или кредита (ссуды на индивидуальное и кооперативное жилищное строительство, приобретение и благоустройство садовых участков, беспроцентные ссуды молодым семьям на улучшение жилищных условий или обустройство домашним хозяйством и др.); задолженность подотчетных лиц; поставщиков по недостачам товарно-материальных ценностей, обнаруженным при приемке; задолженность по государственным заказам, федеральным программам за поставленные товары, работы и услуги, а также штрафы, пени и неустойки, признанные должником, или по которым получены решения суда (арбитражного суда) или другого органа, имеющего в соответствии с законодательством Российской Федерации право на принятие решения об их взыскании, и отнесенные на финансовые результаты организации.

Финансовая устойчивость и платежеспособность (публикуется в докладах № 2, 4, 7, 10).

Финансовая устойчивость организаций характеризуется состоянием финансовых ресурсов, обеспечивающих бесперебойный расширенный процесс производства и продажи продукции на основе роста прибыли.

Основными показателями финансовой устойчивости организаций являются следующие коэффициенты: **коэффициент автономии**, характеризующий долю собственных средств в общей величине источников средств организаций и определяющий степень независимости от кредиторов; **коэффициент обеспеченности собственными оборотными средствами**, который рассчитывается как отношение собственных оборотных активов к фактической стоимости всех оборотных активов, находящихся в наличии у организаций.

Платежеспособность характеризует возможности организаций своевременно расплачиваться по своим обязательствам.

Одним из показателей платежеспособности организаций является **коэффициент текущей ликвидности**, рассчитываемый как отношение фактической стоимости находящихся в наличии у организаций оборотных активов к наиболее срочным обязательствам организации в виде краткосрочных кредитов и займов, кредиторской задолженности.

Деятельность страховщиков (публикуется в докладах № 4, 5, 8, 11).

Страховщики - страховые организации и общества взаимного страхования, созданные в соответствии с законодательством Российской Федерации для осуществления деятельности по страхованию, перестрахованию, взаимному страхованию и получившие лицензии на осуществление соответствующего вида страховой деятельности в соответствии с Федеральным законом от 29.11.1992г. № 4015-1 "Об организации страхового дела в Российской Федерации".

Страховая премия (взносы) - плата за страхование, которую страхователь (выгодоприобретатель) обязан уплатить страховщику в порядке и в сроки, установленные договором страхования.

Выплаты по договорам страхования - денежная сумма, которая определена в порядке, установленном федеральным законом и (или) договором страхования, и выплачивается страховщиком страхователю, застрахованному лицу, выгодоприобретателю при наступлении страхового случая.

Коэффициент выплат - отношение произведенных выплат по договорам страхования к страховым премиям (взносам).

Обязательное медицинское страхование (ОМС) - вид обязательного социального страхования, представляющий собой систему создаваемых государством правовых, экономических и организационных мер, направленных на обеспечение при наступлении страхового случая гарантий бесплатного оказания медицинской помощи за счет средств обязательного медицинского страхования. В соответствии с Федеральным законом от 29.11.2010г. № 326-ФЗ "Об обязательном медицинском страховании в Российской Федерации" страховые медицинские организации с 01.01.2012г. осуществляют свою деятельность в сфере обязательного медицинского страхования на основании договора о финансовом обеспечении ОМС, заключенным с территориальным фондом ОМС.

Перестрахование - деятельность по страхованию одним страховщиком (перестраховщиком) имущественных интересов другого страховщика (перестрахователя), связанных с принятым последним по договору страхования (основному договору) обязательством по страховой выплате.

Денежная масса (денежный агрегат М2) - это сумма наличных денег в обращении и остатков средств нефинансовых и финансовых (кроме кредитных) организаций и физических лиц на расчетных, текущих и иных счетах до востребования (в том числе счетах для расчетов с использованием банковских карт), срочных депозитов и иных привлеченных на срок средств, открытых в банковской системе в валюте Российской Федерации, а также начисленные проценты по ним. Таким образом, денежный агрегат М2 включает наличные деньги в обращении и безналичные средства.

Наличные деньги в обращении (денежный агрегат М0) - наиболее ликвидная часть денежной массы, доступная для немедленного использования в качестве платежного средства. Включает банкноты и монету в обращении.

В составе безналичных средств, включаемых в денежный агрегат М2, выделяют переводные депозиты и другие депозиты.

Переводные депозиты включают остатки средств нефинансовых и финансовых (кроме кредитных) организаций и физических лиц на расчетных, текущих и иных счетах до востребования (в том числе счетах для расчетов с использованием банковских карт), открытых в банковской системе в валюте Российской Федерации, а также начисленные проценты по ним.

Другие депозиты включают остатки средств нефинансовых и финансовых (кроме кредитных) организаций и физических лиц на срочных депозитах и иных привлеченных на срок средств в валюте Российской Федерации, а также начисленные проценты по ним.

Международные резервы Российской Федерации представляют собой высоколиквидные иностранные активы, имеющиеся в распоряжении Банка России и Правительства Российской Федерации по состоянию на отчетную дату.

Международные резервы состоят из средств в иностранной валюте, специальных прав заимствования (СДР), резервной позиции в МВФ и монетарного золота.

Кредитные организации, имеющие право на осуществление банковских операций, (действующие кредитные организации) - кредитные организации, зарегистрированные Банком России до 01.07.2002г. или уполномоченным регистрирующим органом и имеющие право на осуществление банковских операций.

Филиалы действующих кредитных организаций - обособленные подразделения кредитных организаций, расположенные вне местонахождения кредитной организации и осуществляющие от ее имени все или часть банковских операций, предусмотренных лицензией Банка России, выданной кредитной организации.

По строке "филиалы Сбербанка России" указываются филиалы Сбербанка России, внесенные в Книгу государственной регистрации кредитных организаций и получившие порядковые номера.

Зарегистрированный уставный капитал кредитных организаций - суммарное значение содержащихся в Книге государственной регистрации кредитных организаций величин уставных капиталов зарегистрированных кредитных организаций (т.е. уполномоченным регистрирующим органом в Единый государственный реестр юридических лиц внесены записи о государственной регистрации изменений в учредительные документы кредитных организаций (записи о государственной регистрации учредительных документов кредитных организаций в новых редакциях), содержащих сведения о величинах уставного капитала).

Сумма средств организаций на счетах - средства на расчетных и прочих счетах финансовых (кроме кредитных организаций), коммерческих и некоммерческих организаций (включая средства на счетах физических лиц - индивидуальных предпринимателей), резидентов и нерезидентов, в валюте Российской Федерации и иностранной валюте.

Сумма бюджетных средств, государственных и других внебюджетных фондов на счетах кредитных организаций - средства бюджетов всех уровней, а также государственных и других внебюджетных фондов, внебюджетных фондов органов исполнительной власти субъектов Российской Федерации и местного самоуправления на расчетных счетах.

Кредиты, депозиты и прочие размещенные средства, предоставленные организациям (кроме органов государственной власти, местного самоуправления, государственных и внебюджетных фондов), физическим лицам и кредитным организациям - всего - задолженность клиентов (включая просроченную задолженность) перед кредитными организациями по всем предоставленным им средствам указанных видов. В общую величину задолженности, кроме соответствующих сумм, выделенных в том числе из общего итога (физическим лицам, организациям, кредитным организациям), включаются также кредиты иностранным государствам и задолженность (включая просроченную) по операциям с драгоценными металлами (кроме операций с кредитными организациями).

Кредиты, предоставленные в рублях/иностранной валюте физическим лицам, - задолженность (включая просроченную) физических лиц - резидентов и нерезидентов (без учета физических лиц - индивидуальных предпринимателей) перед кредитными организациями.

Кредиты и прочие размещенные средства, предоставленные в рублях и иностранной валюте организациям, - задолженность (включая просроченную) финансовых (кроме кредитных) и нефинансовых организаций всех форм собственности - резидентов (включая кредиты физическим лицам - индивидуальным предпринимателям) и нерезидентов по всем кредитам и прочим размещенным средствам.

Кредиты, депозиты и прочие размещенные средства, предоставленные кредитным организациям и банкам-нерезидентам в рублях/иностранной валюте, - задолженность (включая просроченную) по предоставленным межбанковским кредитам, депозитам и прочим размещенным средствам.

Объем предоставленных физическим лицам жилищных (ипотечных жилищных) кредитов - сумма средств, предоставленных в течение отчетного периода по кредитным договорам (дополнительным соглашениям).

Задолженность по жилищным кредитам в рублях и иностранной валюте, предоставленным физическим лицам, - остаток задолженности (включая просроченную) по кредитам, предоставленным кредитными организациями физическим лицам - резидентам Российской Федерации на приобретение и обустройство земли под предстоящее жилищное строительство (земельный кредит); для финансирования строительных работ (строительный кредит); для приобретения жилья (кредит на приобретение жилья).

Задолженность по ипотечным жилищным кредитам в рублях и иностранной валюте - остаток задолженности (включая просроченную) по жилищным кредитам, предоставленным физическим лицам под залог недвижимости в порядке, установленном Федеральным законом от 16.07.1998г. № 102-ФЗ "Об ипотеке (залоге недвижимости)".

Средневзвешенные процентные ставки по кредитам, предоставленным физическим лицам, нефинансовым организациям, по срокам погашения - средневзвешенные процентные ставки в годовом исчислении, рассчитанные исходя из годовых процентных ставок, установленных в кредитных договорах, и объемов предоставленных кредитов в отчетном месяце.

Вклады (депозиты), кредиты и прочие привлеченные кредитными организациями средства в рублях и иностранной валюте - денежные средства юридических, физических лиц,

индивидуальных предпринимателей, включая средства нерезидентов Российской Федерации, без учета начисленных процентов.

Депозиты и прочие привлеченные средства организаций - депозиты и прочие привлеченные средства (до востребования и срочные) органов государственного управления и внебюджетных фондов всех уровней, финансовых (кроме кредитных) и нефинансовых организаций всех форм собственности (включая депозитные сертификаты), начиная с 01.02.2016г. депозиты индивидуальных предпринимателей, а также неисполненные обязательства по договорам на привлечение средств по депозитам и прочим привлеченным средствам.

Депозиты, кредиты и прочие привлеченные средства кредитных организаций включают депозиты (вклады), кредиты и прочие привлеченные средства кредитных организаций и банков-нерезидентов.

Вклады (депозиты) физических лиц - депозиты и прочие привлеченные кредитными организациями средства физических лиц (включая сберегательные сертификаты), неисполненные обязательства по договорам на привлечение средств по депозитам и прочим привлеченным средствам, а также средства на прочих счетах физических лиц. В расчет данного показателя не включаются средства физических лиц - индивидуальных предпринимателей, избирательных фондов физических лиц, переводы из Российской Федерации и в Российскую Федерацию.

Средства на счетах индивидуальных предпринимателей - денежные средства на счетах индивидуальных предпринимателей, осуществляющих свою деятельность без образования юридического лица.

Вклады (депозиты) до востребования - денежные средства, подлежащие возврату (получению) по первому требованию (на условиях до востребования), а также средства, подлежащие возврату (получению) при наступлении предусмотренного договором условия (события), конкретная дата которого неизвестна (на условиях "до наступления условия (события)").

Срочные вклады (депозиты) - денежные средства, привлеченные кредитной организацией на условиях возврата вклада по истечении определенного договором срока. Размер процентной ставки по срочным вкладам определяется договором банковского вклада.

Средневзвешенные процентные ставки по вкладам (депозитам) физических лиц и нефинансовых организаций - средневзвешенные процентные ставки в годовом исчислении, рассчитанные исходя из годовых процентных ставок, установленных в договорах вклада (депозитных договорах), и объемов привлеченных вкладов (депозитов) в отчетном месяце.

Государственные краткосрочные облигации (ГКО) - бескупонные облигации, доходом по которым является разница между ценой погашения (номинальной) и ценой покупки.

Облигации федерального займа с постоянным доходом (ОФЗ-ПД) - облигации федерального займа с постоянной купонной ставкой.

Облигации федерального займа с амортизацией долга (ОФЗ-АД) - облигации федерального займа, погашение номинальной стоимости которых осуществляется частями. Купонная ставка является фиксированной для каждого купона; купонный доход начисляется на непогашенную часть номинальной стоимости.

Облигации федерального займа с амортизацией долга и переменным купонным доходом (ОФЗ-АД-ПК) - облигации федерального займа, погашение номинальной стоимости которых осуществляется частями, а купонная ставка является переменной. Купонный доход начисляется на непогашенную часть номинальной стоимости.

Облигации федерального займа с переменным купоном (ОФЗ-ПК) - облигации федерального займа, значение купонной ставки которых меняется и определяется по средневзвешенной доходности ГКО.

Облигации федерального займа с индексируемым номиналом (ОФЗ-ИН) - облигации федерального займа, индексируемые в зависимости от уровня инфляции.

Дюрация рыночного портфеля - средний срок до выплат по ценным бумагам с учетом купонных выплат, взвешенный по объемам в обращении.

Объем выручки, полученной в результате размещения и доразмещения ГКО-ОФЗ - сумма средств, полученных Министерством финансов Российской Федерации от размещения и доразмещения ГКО-ОФЗ.

Объем погашения/купонной выплаты - сумма средств, затраченная на погашение/купонную выплату.

Официальный курс доллара США к рублю рассчитывается и устанавливается Банком России каждый рабочий день на основе котировок межбанковского внутреннего валютного рынка по операциям "доллар США - рубль".

Официальный курс евро к рублю рассчитывается и устанавливается Банком России на основе официального курса доллара США по отношению к рублю и котировок межбанковского международного валютного рынка по операциям "доллар США - евро".

Индекс реального курса рубля к доллару США и евро за отчетный период по отношению к базовому периоду определяется как произведение индекса номинального курса рубля к доллару США и евро за отчетный период в сравнении с базовым и отношения индекса потребительских цен в Российской Федерации за отчетный период в сравнении с базовым к индексу потребительских цен в стране, в которой иностранная валюта является законным средством платежа, за отчетный период в сравнении с базовым. При этом индекс номинального курса рубля к доллару США/евро за отчетный период в сравнении с базовым определяется как отношение средних курсов рубля к иностранной валюте за отчетный и базовый периоды.

Индекс реального курса рубля к доллару США/евро, рассчитанный на основе индексов потребительских цен, характеризует изменение конкурентоспособности произведенных в России потребительских товаров и услуг по отношению к потребительским товарам и услугам, произведенным в стране, в которой иностранная валюта является законным платежным средством.

Индекс реального эффективного курса рубля к иностранным валютам определяется как среднее геометрическое взвешенное индексов реальных курсов рубля к иностранным валютам за отчетный период по отношению к базовому периоду. В качестве весовых коэффициентов используются доли внешнего товарооборота России со странами - основными торговыми партнерами в общем объеме внешнего товарооборота России с указанными странами.

Индекс реального эффективного курса рубля характеризует изменение конкурентоспособности произведенных в России потребительских товаров и услуг по отношению к потребительским товарам и услугам, произведенным за границей.

Ключевая ставка Банка России - процентная ставка по основным операциям Банка России по регулированию ликвидности банковского сектора (аукционными операциями предоставления и абсорбирования Банком России рублевой ликвидности на срок 1 неделя). Ключевая ставка Банка России устанавливается Советом директоров Банка России. Ключевая ставка Банка России является индикатором направленности денежно-кредитной политики.

Уровень жизни населения

Денежные доходы и расходы населения исчисляются на основе информации, разрабатываемой органами государственной статистики, а также министерствами и ведомствами. При отсутствии ряда показателей в необходимые сроки (это касается в основном банковских данных) производится их оценка.

При публикации объема денежных доходов и расходов населения за отчетный месяц производится уточнение предварительных показателей за предыдущий период. Пересмотр месячных и квартальных данных осуществляется по итогам разработки годового баланса денежных доходов и расходов населения.

Денежные доходы населения включают доходы лиц, занятых предпринимательской деятельностью, выплаченную заработную плату (начисленную заработную плату, скорректированную на изменение задолженности) наемных работников, социальные выплаты (пенсии, пособия, стипендии и другие выплаты), доходы от собственности в виде процентов по вкладам, ценным бумагам, дивидендов и другие доходы.

Среднедушевые денежные доходы исчисляются делением общей суммы денежных доходов на численность постоянного населения.

Реальные располагаемые денежные доходы - относительный показатель, характеризующий динамику располагаемых денежных доходов (денежные доходы за вычетом обязательных платежей) населения по сравнению с изменением цен на товары и услуги и исчисленный путем деления индекса номинального размера (т.е. фактически сложившегося в отчетном периоде) располагаемых денежных доходов населения на индекс потребительских цен за соответствующий временной период.

Получение данных *с исключением сезонного и календарного факторов* осуществляется с помощью программы "DEMETRA 2.2". Выбор оптимальной модели осуществляется автоматически. Для выполнения сезонной корректировки используется актуальный российский календарь с учетом всех праздничных дней. В качестве исходной информации применяются ежемесячные фактические значения располагаемых денежных доходов и индекса потребительских цен с декабря 1992г., рассчитанные в процентах к среднемесячному значению 2013г., без построения прогнозных оценок.

Величина прожиточного минимума в соответствии с Федеральным законом от 24 октября 1997г. № 134-ФЗ "О прожиточном минимуме в Российской Федерации" представляет собой стоимостную оценку потребительской корзины, а также обязательные платежи и сборы.

Величина прожиточного минимума определяется ежеквартально и устанавливается Правительством Российской Федерации - в целом по Российской Федерации; в порядке, установленном законами субъектов Российской Федерации, - в субъектах Российской Федерации.

Расчет величины прожиточного минимума соответствует порядку, введенному с 2013г. Федеральным законом от 3 декабря 2012г. № 233-ФЗ "О внесении изменений в Федеральный закон "О прожиточном минимуме в Российской Федерации". Согласно основным положениям указанного закона в составе потребительской корзины определяются: продукты питания - в натуральных показателях, непродовольственные товары и услуги - в соотношении со стоимостью продуктов питания (в объеме по 50% от стоимости продуктов питания).

Расчет величины прожиточного минимума осуществляется согласно правилам исчисления величины прожиточного минимума на душу населения и по основным социально-демографическим группам населения в целом по Российской Федерации, утвержденным постановлением Правительства Российской Федерации от 29 января 2013г. № 56.

Расчет стоимости потребительской корзины осуществляется согласно методическим рекомендациям по определению потребительской корзины для основных социально-демографических групп населения в субъектах Российской Федерации, утвержденным постановлением Правительства Российской Федерации от 28 января 2013г. № 54.

Структура денежных доходов населения (публикуется в докладах № 3, 6, 9, 12).

Среднемесячная номинальная заработная плата работников организаций исчисляется делением фонда начисленной заработной платы работников на среднесписочную численность работников и на количество месяцев в периоде.

В фонд заработной платы включаются начисленные суммы в денежной и неденежной формах за отработанное и неотработанное время, доплаты и надбавки, премии и единовременные поощрения, компенсационные выплаты, связанные с режимом работы и условиями труда, а также оплата питания и проживания, имеющая систематический характер.

Темпы роста (снижения) среднемесячной номинальной заработной платы рассчитываются по сопоставимой совокупности организаций отчетного и предыдущих периодов.

Реальная заработная плата характеризует покупательную способность заработной платы в отчетном периоде в связи с изменением цен на потребительские товары и услуги по сравнению с базисным периодом. Для этого рассчитывается индекс реальной заработной платы путем деления индекса номинальной заработной платы на индекс потребительских цен за один и тот же временной период.

Оценка среднемесячной заработной платы за текущий период производится расчетным путем на основании отчетных данных предыдущего периода, динамического ряда темпов изменения данных соответствующего периода в предыдущие годы. При получении отчетных данных ранее опубликованные оценочные данные о среднемесячной заработной плате корректируются.

Просроченной задолженностью по заработной плате считаются фактически начисленные работникам суммы заработной платы, но не выплаченные в срок, установленный коллективным договором или договором на расчетно-кассовое обслуживание, заключенным с банком. Число дней задержки считается, начиная со следующего дня после истечения этого срока.

Данные разрабатываются по следующим видам экономической деятельности: сельское хозяйство, охота и лесозаготовки; рыболовство, рыбоводство; добыча полезных ископаемых; обрабатывающие производства; производство и распределение электроэнергии, газа и воды; строительство; транспорт; управление недвижимым имуществом; научные исследования и разработки; образование; здравоохранение и предоставление социальных услуг; сбор сточных вод, отходов и аналогичная деятельность; деятельность в области культуры.

Средний размер назначенных пенсий определяется делением общей суммы назначенных пенсий на численность пенсионеров (по данным Пенсионного фонда Российской Федерации).

Реальный размер назначенных пенсий рассчитывается путем корректировки среднего размера назначенных пенсий на индекс потребительских цен за соответствующий временной период.

Фактический объем доходов, полученный населением в виде оплаты труда, пенсий, пособий, стипендий и т.п., за определенный период может быть выше или ниже начисленного на величину изменения задолженности по этим видам выплат.

Денежные расходы населения - расходы на покупку товаров и оплату услуг, обязательные платежи и разнообразные взносы (налоги и сборы, платежи по страхованию, взносы в общественные и кооперативные организации, проценты за кредиты и др.), на покупку иностранной валюты, а также сбережения.

Социально-экономическая дифференциация населения (публикуется в докладах № 3, 6, 9, 12).

Распределение общего объема денежных доходов по различным группам населения выражается через долю общего объема денежных доходов, которая приходится на каждую из 20 (10)-процентных групп населения, ранжированного по мере возрастания среднедушевых денежных доходов.

Коэффициент Джини (индекс концентрации доходов) характеризует степень отклонения линии фактического распределения общего объема доходов населения от линии их равномерного распределения. Величина коэффициента может варьировать от 0 до 1, при этом чем выше значение показателя, тем более неравномерно распределены доходы в обществе.

Коэффициент фондов (коэффициент дифференциации доходов) - характеризует степень социального расслоения и определяется как соотношение между средними уровнями денежных доходов 10% населения с самыми высокими доходами и 10% населения с самыми низкими доходами.

Распределение населения по величине среднедушевых денежных доходов характеризует дифференциацию населения по уровню материального достатка и представляет собой показатели численности (или долей) постоянного населения, сгруппированные в заданных интервалах по уровню среднедушевых денежных доходов.

Расчеты рядов распределения населения по величине среднедушевых денежных доходов и основанных на них показателей производятся с использованием результатов выборочного обследования бюджетов домашних хозяйств, проводимого ежеквартально органами государственной статистики во всех субъектах Российской Федерации с охватом 47,8 тыс. домашних хозяйств.

Покупательная способность среднедушевых денежных доходов населения отражает потенциальные возможности населения по приобретению товаров и услуг и выражается через товарный эквивалент среднедушевых денежных доходов. Под товарным эквивалентом понимается количество какого-либо одного товара (услуги) с конкретными потребительскими свойствами, которое может быть приобретено при условии, что вся сумма денежных доходов будет направлена только на эти цели. Показатель рассчитывается нарастающим итогом с начала года. С января 2012г. Перечень товаров-представителей для расчета покупательной способности населения расширен в соответствии с Перечнем отдельных видов социально значимых товаров первой необходимости, в отношении которых могут устанавливаться предельно допустимые розничные цены, утвержденным Постановлением Правительства Российской Федерации от 15 июля 2010г. № 530.

Занятость и безработица

Численность рабочей силы - лица в возрасте 15-72 лет, которые в рассматриваемый период (обследуемую неделю) считаются занятыми или безработными.

Занятые - лица в возрасте 15-72 лет, которые в обследуемую неделю выполняли любую деятельность (хотя бы один час в неделю), связанную с производством товаров или оказанием услуг за плату или прибыль. В численность занятых включаются также лица, временно отсутствовавшие на рабочем месте в течение короткого промежутка времени и сохранившие связь с рабочим местом во время отсутствия.

К **безработным** (в соответствии со стандартами Международной Организации Труда - МОТ) относятся лица в возрасте 15-72 лет, которые в рассматриваемый период удовлетворяли одновременно следующим критериям: а) не имели работы (доходного занятия); б) занимались поиском работы, т.е. обращались в государственную или коммерческую службы занятости, использовали или помещали объявления в СМИ и Интернете, непосредственно обращались к администрации организации или работодателю, использовали личные связи или предпринимали шаги к организации собственного дела (поиск земли, зданий, машин и оборудования, сырья, финансовых ресурсов, обращение за разрешениями, лицензиями и т.п.); в) были готовы приступить к работе в течение обследуемой недели. Обучающиеся в образовательных учреждениях, пенсионеры и инвалиды учитывались в качестве безработных, если они не имели работы, занимались поиском работы и были готовы приступить к ней.

Информация о численности рабочей силы, занятых и общей численности безработных (применительно к стандартам МОТ) подготавливается по материалам выборочных обследований рабочей силы (обследований населения по проблемам занятости) с ежемесячной периодичностью (по состоянию на вторую неделю). Обследование проводится во всех субъектах Российской Федерации на основе выборочного метода наблюдения с последующим распространением итогов на всю численность населения обследуемого возраста. Объем месячной выборки составляет около 70 тыс. человек в возрасте 15-72 лет и обеспечивает представительные данные по Российской Федерации. В целях повышения репрезентативности данных о численности и составе рабочей силы показатели занятости и безработицы по субъектам Российской Федерации формируются в среднем за три последних месяца.

Безработные, зарегистрированные в государственных учреждениях службы занятости населения, - трудоспособные граждане, не имеющие работы и заработка (трудового дохода), проживающие на территории Российской Федерации, зарегистрированные в государственных учреждениях службы занятости населения по месту жительства в целях поиска подходящей работы, ищущие работу и готовые приступить к ней. Информация о численности безработных, получивших официальный статус в государственных учреждениях службы занятости населения, разрабатывается Федеральной службой по труду и занятости.

Уровень безработицы - отношение численности безработных к численности рабочей силы (занятых и безработных), рассчитанное в процентах.

Данные о численности и составе рабочей силы приведены без корректировки сезонных колебаний.

Оценка данных об уровне безработицы *с исключением сезонного фактора* осуществляется с использованием метода TRAMO-SEATS программы "DEMETRA 2.2". Выбор наиболее оптимальной модели осуществляется автоматически. В качестве исходной информации для проведения сезонной корректировки применяются ежемесячные значения уровня безработицы с января 2015 года.

При построении модели не учитываются календарные факторы, т.к. обследование проводится по состоянию на одну (вторую) неделю месяца. В случае попадания праздничного дня на обследуемую неделю, он условно приравнивается к рабочему дню.

Уровень зарегистрированной безработицы - отношение численности безработных, зарегистрированных в государственных учреждениях службы занятости населения, к численности рабочей силы, в процентах. Расчет производится по данным Федеральной службы по труду и занятости и Федеральной службы государственной статистики.

При исчислении уровня зарегистрированной безработицы по субъектам Российской Федерации используется численность рабочей силы в среднем за предыдущий год.

Число замещенных рабочих мест в организациях определяется как суммарное количество среднесписочной численности работников, средней численности внешних совместителей и средней численности работников, выполнявших работы по договорам гражданско-правового характера. Число замещенных рабочих мест определяется без учета внутреннего совместительства.

Прием и увольнение работников (публикуется в докладах № 1, 4, 7, 10).

В **численность принятых работников** включаются лица, зачисленные в отчетном периоде в организацию приказом (распоряжением) о приеме на работу, переведенные на работу из другой организации.

В **численность работников, принятых на дополнительно введенные (созданные) рабочие места**, включаются работники, принятые в отчетном периоде на вновь образованные рабочие места в результате расширения, реорганизации производства, увеличения сменности работы и т.п.

В **численность выбывших работников** включаются все работники, оставившие работу в организации независимо от оснований (расторжение трудового договора по инициативе работника, инициативе работодателя, истечение срока трудового договора, по соглашению сторон, призыв или поступление на военную службу и др.), уход или перевод которых оформлен приказом (распоряжением).

Численность требуемых работников на вакантные рабочие места - количество работников, которых предполагается принять на вакантные рабочие места.

В **численность работников, работавших неполное рабочее время по инициативе работодателя**, включаются работники списочного состава, работавшие в отчетном периоде неполное рабочее время по инициативе работодателя в соответствии со статьей 74 Трудового кодекса Российской Федерации.

В **численность работников, работавших неполное рабочее время по соглашению между работником и работодателем**, включаются работники (в целых единицах), работавшие в режиме неполного рабочего дня (недели), установленного как при приеме на работу, так и переведенные с согласия работника на неполное рабочее время.

В **численность работников, находившихся в простое по вине работодателя и по причинам, не зависящим от работодателя и работника**, включаются работники, находившиеся в простое полный рабочий день по причинам: не обеспечение работников оборудованием, инструментами, технической документацией, объемом работ, необходимыми для исполнения трудовых обязанностей, невыполнение договорных обязательств перед партнерами, приведшее к срыву графика поставки сырья или вывоза готовой продукции со склада, обстоятельства непредвиденного характера, например, аварии или перебои в подаче воды, тепла, электроэнергии, стихийные бедствия и т.п.

В **численность работников, которым были предоставлены отпуска без сохранения заработной платы по заявлению работника**, включаются работники, которым были предоставлены по их письменному заявлению отпуска без сохранения заработной платы по семейным обстоятельствам или другим уважительным причинам, в случаях, предусмотренных законодательством Российской Федерации, а также неоплаченные отпуска по инициативе работодателя.

Нагрузка незанятого населения на 100 заявленных вакансий рассчитывается как отношение численности лиц, не занятых трудовой деятельностью, состоящих на учете в государственных учреждениях службы занятости населения, к 100 вакансиям, сообщенным работодателями в эти учреждения.

Заявленная работодателями потребность в рабочих местах - число вакансий (требуемых работников), сообщенных работодателями в государственные учреждения службы занятости населения.

Под **забастовкой** подразумевается временная остановка работы, преднамеренно осуществленная группой работников с целью удовлетворения различных требований.

Началом забастовки или окончанием забастовки считается дата принятия решения о начале или окончании забастовки на собрании трудового коллектива. Забастовкой не считается остановка работы из-за недопоставки оборудования, сырья, материалов, комплектующих деталей по причине забастовки в организациях-поставщиках.

В **численность работников, принимавших участие в забастовках**, не входят работники, отсутствовавшие на своих рабочих местах по таким причинам, как болезнь, ежегодный отпуск, командировка и т.п.

Количество времени, не отработанное работниками, принимавшими участие в забастовках, определяется по каждой организации путем умножения численности работников, вошедших в забастовку, на число дней забастовки.

Численность иностранных трудовых мигрантов (публикуется в докладах № 1, 4, 7, 10).

Сведения об осуществлении трудовой деятельности **иностранцами** разрабатываются Федеральной миграционной службой на основании разрешений на работу, выданных иностранным гражданам, прибывшим в визовом порядке въезда, а также патентов на осуществление трудовой деятельности, выданным иностранным гражданам, прибывшим в порядке, не требующем получения визы. В сведения об иностранных гражданах не включаются граждане Республики Беларусь, в отношении которых порядок регулирования привлечения иностранной рабочей силы не применяется.

Граждане Республики Армения, Республики Казахстан, Киргизской Республики также осуществляют трудовую деятельность без разрешительных документов (разрешений на работу, патентов). По данным странам приведена численность по тем гражданам, которые обратились за разрешением на работу или патентом на осуществление трудовой деятельности.

Численность иностранных граждан, получивших разрешение на работу, включает численность иностранных граждан, которые прибыли в Российскую Федерацию в порядке, требующем получения визы, в рамках квоты; квалифицированных специалистов; высококвалифицированных специалистов; иностранных граждан, обучающихся в Российской Федерации по очной форме в профессиональной образовательной организации или образовательной организации высшего образования по основной профессиональной образовательной программе, имеющей государственную аккредитацию; иностранных граждан, прибывших для работы в организациях, зарегистрированных в государствах - членах ВТО и получивших разрешение на работу.

Численность иностранных граждан, получивших патент, включает численность иностранных граждан, прибывших в Российскую Федерацию в порядке, не требующем получения визы, и получивших патент, подтверждающий право на временное осуществление на территории субъекта Российской Федерации трудовой деятельности у физических и юридических лиц, индивидуальных предпринимателей и иных лиц, чья деятельность подлежит регистрации. В численность иностранных граждан, получивших патент, включается численность иностранных граждан, переоформивших патент.

Окружающая среда

(публикуется в докладах № 3, 6, 9, 12)

Приватизация и продажа жилья

(публикуется в докладе № 2)

Образование

(публикуется в докладе № 12)

Правонарушения

В разделе приведены данные, разрабатываемые Генеральной прокуратурой Российской Федерации, Следственным комитетом Российской Федерации, Министерством внутренних дел Российской Федерации, Министерством юстиции Российской Федерации, Министерством Российской Федерации по делам гражданской обороны, чрезвычайным ситуациям и ликвидации последствий стихийных бедствий, Федеральной службой судебных приставов, Федеральной службой безопасности Российской Федерации, Федеральной таможенной службой, Судебным департаментом при Верховном Суде Российской Федерации.

Преступность - социально-правовое явление, включающее преступления, совершенные на конкретной территории в течение определенного периода времени, и характеризующееся количественными и качественными показателями.

Зарегистрированное преступление - выявленное и официально взятое на учет общественно опасное деяние, предусмотренное уголовным законодательством.

Тяжкие и особо тяжкие преступления - деяния, представляющие повышенную общественную опасность, предусмотренные пунктами 4 и 5 статьи 15 Уголовного кодекса Российской Федерации.

Коррупция (публикуется в докладах № 1, 7) - злоупотребление служебным положением, дача взятки, получение взятки, злоупотребление полномочиями, коммерческий подкуп либо иное незаконное использование физическим лицом своего должностного положения вопреки законным интересам общества и государства в целях получения выгоды в виде денег, ценностей, иного имущества или услуг имущественного характера, иных имущественных прав для себя или для третьих лиц либо незаконное предоставление такой выгоды указанному лицу другими физическими лицами либо совершение указанных деяний от имени или в интересах юридического лица (Федеральный закон от 25.12.2008г. № 273-ФЗ).

Разбой - нападение в целях хищения чужого имущества, совершенное с применением насилия, опасного для жизни или здоровья, либо с угрозой применения такого насилия.

Хулиганство - грубое нарушение общественного порядка, выражающее явное неуважение к обществу, совершенное с применением оружия или предметов, используемых в качестве оружия, либо по мотивам политической, идеологической, расовой, национальной или религиозной ненависти или вражды, либо по мотивам ненависти или вражды в отношении какой-либо социальной группы.

Лица, совершившие преступления - официально взятые на учет правоохранительными органами лица, на которых заведены уголовные дела.

Демография

Естественное движение населения - обобщенное название совокупности рождений и смертей, изменяющих численность населения так называемым естественным путем. К естественному движению населения относят также браки и разводы, хотя они не меняют численность населения, но учитываются в том же порядке, что и рождения и смерти.

Сведения о **рождениях, смертях, браках, разводах** получают на основании статистической разработки данных, содержащихся в записях актов о рождении, смерти, заключении и расторжении брака, составляемых органами записи актов гражданского состояния. В число родившихся включены только родившиеся живыми.

Источником информации о **причинах смерти** являются записи в медицинских свидетельствах о смерти, составляемых врачом относительно заболевания, несчастного случая, убийства, самоубийства и другого внешнего воздействия, послужившего причиной смерти, а также записи актов о смерти.

С 1 января 2011г. разработка записей актов о смерти по причинам производится применительно к Краткой номенклатуре причин смерти 2010, основанной на Международной статистической классификации болезней и проблем, связанных со здоровьем, X пересмотра (1989г.).

Коэффициенты естественного движения населения (публикуются в докладах № 1, 3-12).

Общие коэффициенты рождаемости и смертности - отношение соответственно числа родившихся (живыми) и числа умерших к среднегодовой численности населения. Исчисляются на 1000 человек населения.

Коэффициент естественного прироста - разность общих коэффициентов рождаемости и смертности.

Общие коэффициенты брачности и разводимости - отношение числа зарегистрированных браков и разводов к среднегодовой численности населения. Исчисляются на 1000 человек населения.

Коэффициенты смертности по причинам смерти - отношение числа умерших от указанных причин смерти к среднегодовой численности населения. Исчисляются на 100000 человек населения.

Коэффициент младенческой смертности исчисляется как сумма двух составляющих, первая из которых - отношение числа умерших в возрасте до одного года из поколения родившихся в том году, для которого вычисляется коэффициент, к общему числу родившихся в том же году; а вторая - отношение числа умерших в возрасте до одного года из поколения родившихся в предыдущем году, к общему числу родившихся в предыдущем году. Исчисляется на 1000 родившихся живыми.

Все коэффициенты приведены в пересчете на год.

Миграция (публикуется в докладах № 1, 4-12).

Данные о **миграции** получены в результате разработки поступающих от территориальных органов внутренних дел Российской Федерации документов статистического учета прибытий и выбытий. Листки статучета мигрантов составляются при регистрации и снятии с регистрационного учета населения по *месту жительства* и при регистрации по *месту пребывания* на срок 9 месяцев и более. Формирование числа выбывших осуществляется автоматически в процессе электронной обработки данных о миграции населения при перемещениях *в пределах Российской Федерации*, а также *по истечении срока пребывания* у мигрантов независимо от места прежнего жительства.

Сведения о **вынужденных переселенцах, беженцах и лицах, получивших временное убежище** (публикуются в докладах № 1, 4, 7, 10) приведены по данным МВД России в отношении лиц, официально получивших этот статус в ее региональных подразделениях.

Временное убежище - это возможность иностранного гражданина или лица без гражданства временно пребывать на территории Российской Федерации в соответствии с нормативными правовыми актами Российской Федерации. Временное убежище предоставляется иностранному гражданину или лицу без гражданства, если они имеют основания для признания беженцем, но ограничиваются заявлением в письменной форме с просьбой о предоставлении возможности временно пребывать на территории Российской Федерации или не имеют оснований для признания беженцем, но из гуманных побуждений не могут быть выдворены (депортированы) за пределы территории Российской Федерации.

**НЕКОТОРЫЕ СТАТИСТИЧЕСКИЕ
ПОКАЗАТЕЛИ СОЦИАЛЬНО-
ЭКОНОМИЧЕСКОГО ПОЛОЖЕНИЯ
СУБЪЕКТОВ РОССИЙСКОЙ ФЕДЕРАЦИИ**

I**ПРОИЗВОДСТВО ТОВАРОВ И УСЛУГ****ПРОМЫШЛЕННОЕ ПРОИЗВОДСТВО****ИНДЕКС ПРОМЫШЛЕННОГО ПРОИЗВОДСТВА¹⁾**

	<i>1 полугодие 2016г. в % к 1 полугодию 2015г.</i>	<i>Июнь 2016г. в % к июню 2015г.</i>
Российская Федерация	100,4	101,7
Центральный федеральный округ	104,0	101,3
Белгородская область	105,4	110,2
Брянская область	118,5	94,4
Владимирская область	85,1	86,7
Воронежская область	102,0	96,6
Ивановская область	103,5	101,1
Калужская область	105,1	112,7
Костромская область	99,1	102,2
Курская область	103,5	106,5
Липецкая область	103,8	106,9
Московская область	114,5	105,4
Орловская область	96,1	93,0
Рязанская область	98,4	95,4
Смоленская область	105,1	107,0
Тамбовская область	100,0	92,4
Тверская область	106,2	83,9
Тульская область	106,2	120,8
Ярославская область	104,6	82,0
г.Москва	98,6	100,3
Северо-Западный федеральный округ	100,8	100,8
Республика Карелия	105,1	102,2
Республика Коми	96,7	95,5
Архангельская область	103,2	95,8
в том числе:		
Ненецкий авт.округ	109,6	105,8
Архангельская область без авт.округа	96,9	86,4
Вологодская область	98,6	99,1
Калининградская область	101,1	98,0
Ленинградская область	105,8	104,0
Мурманская область	97,5	97,6
Новгородская область	100,7	99,5
Псковская область	103,9	105,9
г.Санкт-Петербург	102,7	105,3
Южный федеральный округ	105,6	116,1
Республика Адыгея	111,3	107,6
Республика Калмыкия	93,2	105,2
Краснодарский край	104,4	104,4
Астраханская область	97,3	77,6
Волгоградская область	104,4	113,8
Ростовская область	113,0	153,3
Северо-Кавказский федеральный округ	103,7	102,4
Республика Дагестан	117,5	122,2
Республика Ингушетия	98,5	88,5
Кабардино-Балкарская Республика	88,4	77,1
Карачаево-Черкесская Республика	93,8	85,3
Республика Северная Осетия - Алания	82,7	73,0
Чеченская Республика	100,2	99,0
Ставропольский край	106,4	108,2

	<i>I полугодие 2016г. в % к I полугодью 2015г.</i>	<i>Июнь 2016г. в % к июню 2015г.</i>
Приволжский федеральный округ	100,0	101,8
Республика Башкортостан	101,1	104,4
Республика Марий Эл	92,5	88,4
Республика Мордовия	87,5	87,0
Республика Татарстан	103,2	104,6
Удмуртская Республика	105,8	103,1
Чувашская Республика	114,9	114,9
Пермский край	99,0	100,4
Кировская область	101,2	101,7
Нижегородская область	101,2	105,5
Оренбургская область	93,4	93,5
Пензенская область	101,8	101,3
Самарская область	96,3	97,9
Саратовская область	98,3	106,3
Ульяновская область	93,9	92,0
Уральский федеральный округ	102,0	98,2
Курганская область	96,9	102,0
Свердловская область	104,9	91,7
Тюменская область	102,4	100,7
в том числе:		
Ханты-Мансийский авт. округ - Югра	101,9	98,8
Ямало-Ненецкий авт. округ	103,3	104,0
Тюменская область без авт. округов	104,3	107,9
Челябинская область	95,1	95,4
Сибирский федеральный округ	99,6	99,1
Республика Алтай	144,5	160,9
Республика Бурятия	93,3	53,9
Республика Тыва	108,5	117,3
Республика Хакасия	103,6	114,5
Алтайский край	100,9	99,4
Забайкальский край	105,5	117,9
Красноярский край	98,3	98,5
Иркутская область	105,9	105,1
Кемеровская область	108,3	110,6
Новосибирская область	100,4	101,7
Омская область	93,0	96,2
Томская область	85,6	75,6
Дальневосточный федеральный округ	105,4	102,5
Республика Саха (Якутия)	102,9	104,2
Камчатский край	126,4	118,5
Приморский край	98,1	98,2
Хабаровский край	104,7	98,3
Амурская область	85,0	81,0
Магаданская область	96,8	89,1
Сахалинская область	111,0	106,8
Еврейская авт. область	91,7	100,7
Чукотский авт. округ	94,0	97,1
Крымский федеральный округ	122,8	137,6
Республика Крым	122,8	138,7
г. Севастополь	122,5	105,6

1) По видам экономической деятельности: "Добыча полезных ископаемых", "Обрабатывающие производства", "Производство и распределение электроэнергии, газа и воды".

**ИНДЕКС ПРОИЗВОДСТВА
ПО ВИДАМ ЭКОНОМИЧЕСКОЙ ДЕЯТЕЛЬНОСТИ**

	Добыча полезных ископаемых		Обрабатывающие производства		Производство и распределение электроэнергии, газа и воды	
	I полугодие 2016г. в % к I полугодью 2015г.	июнь 2016г. в % к июню 2015г.	I полугодие 2016г. в % к I полугодью 2015г.	июнь 2016г. в % к июню 2015г.	I полугодие 2016г. в % к I полугодью 2015г.	июнь 2016г. в % к июню 2015г.
Российская Федерация	102,6	101,6	99,1	101,6	100,4	102,0
Центральный федеральный округ	102,5	105,2	104,0	101,2	98,2	101,4
Белгородская область	101,7	105,4	109,4	114,0	94,2	100,2
Брянская область	69,1	74,3	119,1	94,0	107,5	131,1
Владимирская область	102,9	87,9	83,2	85,8	103,2	104,1
Воронежская область	99,8	130,1	102,4	99,7	99,7	70,4
Ивановская область	100,5	97,3	97,3	100,2	120,9	106,9
Калужская область	97,5	71,8	105,2	113,3	103,2	123,5
Костромская область	74,1	71,5	98,7	102,9	100,2	100,5
Курская область	107,5	112,5	106,5	102,3	89,2	108,1
Липецкая область	104,4	106,5	103,9	107,3	97,8	94,7
Московская область	69,3	74,2	116,2	105,5	95,2	105,9
Орловская область	68,4	63,1	94,7	93,2	105,3	92,1
Рязанская область	81,9	87,7	99,6	96,2	91,5	87,0
Смоленская область	96,0	74,1	111,7	101,3	92,6	123,6
Тамбовская область	107,8	105,4	100,5	91,4	95,2	116,0
Тверская область	110,5	97,6	113,9	85,5	91,2	79,8
Тульская область	98,2	115,7	106,6	121,8	102,6	107,7
Ярославская область	83,6	71,0	104,7	81,4	104,4	99,4
г.Москва	-	-	98,2	99,4	100,0	106,9
Северо-Западный федеральный округ	102,2	100,6	100,5	100,6	102,7	107,1
Республика Карелия	103,7	109,6	107,8	99,2	103,5	80,7
Республика Коми	98,8	100,3	87,1	74,7	99,2	100,7
Архангельская область	109,9	105,5	95,0	83,9	105,5	104,2
в том числе:						
Ненецкий авт.округ	109,7	105,6	99,9	99,0	105,1	123,6
Архангельская область без авт.округа	114,1	103,5	95,0	83,8	104,2	102,6
Вологодская область	85,5	66,9	97,1	97,4	113,8	120,0
Калининградская область	95,0	91,5	101,7	98,2	103,5	106,0
Ленинградская область	44,8	44,1	110,2	109,5	99,8	102,3
Мурманская область	105,6	106,7	90,8	89,2	100,6	112,3
Новгородская область	106,5	87,2	100,1	99,7	103,9	104,5
Псковская область	100,1	114,7	106,4	106,5	81,9	84,4
г.Санкт-Петербург	140,4	137,4	102,7	104,7	103,0	113,8
Южный федеральный округ	96,4	79,3	105,1	122,4	110,1	109,1
Республика Адыгея	131,3	129,8	111,4	106,1	96,2	115,3
Республика Калмыкия	89,3	118,9	101,5	89,6	90,1	89,2
Краснодарский край	88,3	105,9	104,6	104,7	105,9	103,7
Астраханская область	95,7	63,2	99,8	109,2	99,0	108,3
Волгоградская область	98,4	96,1	105,0	116,7	109,1	120,8
Ростовская область	99,7	108,6	112,6	154,4	118,8	155,2
Северо-Кавказский федеральный округ	93,1	92,2	109,5	106,8	86,6	84,6
Республика Дагестан	95,2	90,5	120,6	126,2	108,8	105,4
Республика Ингушетия	94,4	105,8	104,3	63,4	99,3	100,0
Кабардино-Балкарская Республика	87,0	59,9	87,2	74,0	94,3	86,9
Карачаево-Черкесская Республика	98,0	98,1	96,5	104,8	88,0	58,4
Республика Северная Осетия - Алания	102,9	112,8	81,4	74,3	83,3	61,0
Чеченская Республика	74,1	64,0	104,8	104,1	96,8	79,8
Ставропольский край	93,8	94,8	114,1	111,0	85,1	95,5

	Добыча полезных ископаемых		Обрабатывающие производства		Производство и распределение электроэнергии, газа и воды	
	I полугодие 2016г. в % к I полугодю 2015г.	июнь 2016г. в % к июню 2015г.	I полугодие 2016г. в % к I полугодю 2015г.	июнь 2016г. в % к июню 2015г.	I полугодие 2016г. в % к I полугодю 2015г.	июнь 2016г. в % к июню 2015г.
Приволжский федеральный округ	101,0	100,2	99,0	103,6	94,4	91,4
Республика Башкортостан	100,2	101,4	101,3	105,4	101,9	106,0
Республика Марий Эл	130,3	107,1	91,8	88,1	97,6	93,8
Республика Мордовия	47,7	31,9	87,9	86,9	84,7	101,1
Республика Татарстан	104,0	103,2	102,2	106,9	106,9	89,7
Удмуртская Республика	102,5	99,0	112,4	106,2	85,7	117,1
Чувашская Республика	90,6	162,4	116,3	114,7	105,2	115,2
Пермский край	102,8	102,4	98,2	101,3	92,0	81,0
Кировская область	98,6	99,7	103,3	102,9	92,8	92,1
Нижегородская область	95,7	85,1	101,4	105,8	99,8	101,5
Оренбургская область	94,1	93,0	101,6	101,0	76,4	80,4
Пензенская область	95,4	89,9	102,3	99,7	97,8	145,0
Самарская область	102,2	100,8	92,9	96,1	93,9	99,4
Саратовская область	108,3	111,0	100,1	119,7	93,4	83,0
Ульяновская область	107,3	112,2	94,7	89,6	85,2	99,3
Уральский федеральный округ	102,0	99,9	100,2	93,7	103,4	108,9
Курганская область	147,0	146,3	99,5	104,3	84,8	83,9
Свердловская область	105,3	98,7	104,4	87,6	106,9	118,3
Тюменская область	101,9	99,8	106,3	104,6	103,3	105,9
в том числе:						
Ханты-Мансийский авт. округ - Югра	101,7	98,2	101,9	104,1	106,4	103,1
Ямало-Ненецкий авт. округ	101,7	104,7	113,3	97,7	99,7	117,1
Тюменская область без авт. округов	107,5	103,0	103,8	112,3	95,6	101,7
Челябинская область	101,3	111,1	94,0	93,7	103,3	108,2
Сибирский федеральный округ	104,3	106,5	95,3	93,2	106,2	107,1
Республика Алтай	49,6	106,6	93,3	111,0	182,7	185,1
Республика Бурятия	102,0	102,9	87,4	40,1	105,9	92,9
Республика Тыва	117,6	122,3	94,1	112,2	102,1	101,4
Республика Хакасия	107,7	129,4	94,0	100,2	108,6	113,5
Алтайский край	92,5	84,3	100,6	99,5	105,2	105,7
Забайкальский край	112,0	127,2	90,6	92,8	100,2	97,2
Красноярский край	98,7	97,6	97,2	99,5	104,6	96,7
Иркутская область	112,1	113,1	101,4	96,5	99,9	103,5
Кемеровская область	112,1	116,6	99,9	99,5	107,3	100,9
Новосибирская область	94,5	104,2	100,7	102,0	101,8	94,2
Омская область	87,9	85,4	92,1	95,8	101,5	105,7
Томская область	98,6	100,1	79,8	61,5	93,5	100,1
Дальневосточный федеральный округ	107,2	102,8	99,0	102,0	101,4	100,9
Республика Саха (Якутия)	102,8	103,8	88,3	89,0	108,9	127,3
Камчатский край	199,6	133,6	106,7	114,4	112,4	115,4
Приморский край	97,8	91,8	100,7	104,5	93,0	79,9
Хабаровский край	108,6	93,8	105,5	100,8	99,0	94,9
Амурская область	82,0	74,3	65,5	77,1	107,9	110,9
Магаданская область	95,8	88,7	102,5	100,9	100,6	89,4
Сахалинская область	111,6	106,9	100,4	105,7	98,5	94,4
Еврейская авт. область	142,4	в 2.3р.	75,9	87,0	98,0	92,8
Чукотский авт. округ	91,8	95,9	95,4	100,0	98,1	101,2
Крымский федеральный округ	139,7	122,9	109,8	137,5	156,1	160,2
Республика Крым	139,7	122,9	109,4	139,1	156,0	160,1
г. Севастополь	... ¹⁾	... ¹⁾	122,0	105,2	186,4	181,4

1) Данные не публикуются в целях обеспечения конфиденциальности первичных статистических данных, полученных от организаций, в соответствии с Федеральным законом от 29.11.07 № 282-ФЗ "Об официальном статистическом учете и системе государственной статистики в Российской Федерации" (п.5, ст.4; п.1, ст.9).

**ОБЪЕМ ОТГРУЖЕННЫХ ТОВАРОВ СОБСТВЕННОГО ПРОИЗВОДСТВА,
ВЫПОЛНЕННЫХ РАБОТ И УСЛУГ СОБСТВЕННЫМИ СИЛАМИ
ПО ВИДУ ЭКОНОМИЧЕСКОЙ ДЕЯТЕЛЬНОСТИ "ДОБЫЧА ПОЛЕЗНЫХ ИСКОПАЕМЫХ"**

в действующих ценах

	<i>I полугодие 2016г.</i>		<i>Июль 2016г. в % к июню 2015г.</i>	<i>Справочно I полугодие 2015г., млн.рублей</i>
	<i>млн.рублей</i>	<i>в % к I полугодю 2015г.</i>		
Российская Федерация, млрд.рублей	5528	96,1	107,0	5753
Центральный федеральный округ	667959	97,1	125,1	687785
Белгородская область	40061	101,0	118,0	39655
Брянская область	136	80,8	55,3	168
Владимирская область	1311	91,2	78,5	1437
Воронежская область	3110	144,8	в 2,1р.	2147
Ивановская область	304	96,1	82,8	316
Калужская область	1159	103,3	97,8	1122
Костромская область	141	46,5	129,1	302
Курская область	22810	105,8	128,6	21552
Липецкая область	2218	97,7	99,2	2270
Московская область	3213	95,8	96,9	3352
Орловская область	23,3	60,4	36,2	38,5
Рязанская область	580	86,5	78,6	671
Смоленская область	470	115,0	119,1	409
Тамбовская область	227	110,2	101,5	206
Тверская область	302	96,4	77,2	313
Тульская область	2277	99,9	103,3	2280
Ярославская область	283	68,6	67,6	412
г.Москва	589336	96,4	126,0	611133
Северо-Западный федеральный округ	348731	104,4	111,5	333965
Республика Карелия	22226	108,5	132,4	20481
Республика Коми	138200	97,1	103,8	142300
Архангельская область	98565	98,3	103,1	100280
в том числе:				
Ненецкий авт.округ	85532	92,3	105,5	92628
Архангельская область без авт.округа	13033	170,3	84,4	7652
Вологодская область	221	126,1	118,1	175
Калининградская область	7489	94,3	133,2	7944
Ленинградская область	5175	143,2	176,4	3615
Мурманская область	65458	129,3	135,7	50612
Новгородская область	2638	в 2,5р.	в 3,9р.	1048
Псковская область	520	103,6	119,1	502
г.Санкт-Петербург	8240	117,6	106,1	7008
Южный федеральный округ	103682	97,9	120,8	105872
Республика Адыгея	1065	158,1	161,1	674
Республика Калмыкия	492	71,5	75,9	688
Краснодарский край	10365	105,8	118,3	9798
Астраханская область	59478	99,9	132,5	59547
Волгоградская область	22145	89,9	99,2	24629
Ростовская область	10137	96,2	111,7	10536
Северо-Кавказский федеральный округ	10465	101,5	105,3	10306
Республика Дагестан	1438	92,8	94,5	1549
Республика Ингушетия	630	92,3	102,4	683
Кабардино-Балкарская Республика	125	96,2	122,7	130
Карачаево-Черкесская Республика	1162	97,3	83,7	1194
Республика Северная Осетия - Алания	481	105,4	105,9	456
Чеченская Республика	2246	98,4	109,2	2282
Ставропольский край	4384	109,3	114,7	4013

	I полугодие 2016г.		Июнь 2016г. в % к июню 2015г.	Справочно I полугодие 2015г., млн.рублей
	млн.рублей	в % к I полугодию 2015г.		
Приволжский федеральный округ	783292	91,0	104,0	860960
Республика Башкортостан	101764	101,3	110,3	100436
Республика Марий Эл	195	123,3	123,0	158
Республика Мордовия	197	97,7	92,7	202
Республика Татарстан	206411	94,6	112,4	218194
Удмуртская Республика	74212	92,3	114,9	80408
Чувашская Республика	207	59,9	77,5	345
Пермский край	121606	94,2	103,9	129160
Кировская область	309	92,7	72,2	334
Нижегородская область	556	112,9	85,1	493
Оренбургская область	153193	79,8	90,3	192067
Пензенская область	244	117,7	144,9	208
Самарская область	108098	88,7	99,7	121812
Саратовская область	10603	98,0	105,9	10824
Ульяновская область	5697	90,1	75,0	6320
Уральский федеральный округ	2082911	94,4	98,8	2206555
Курганская область	1622	160,8	160,6	1009
Свердловская область	25447	94,4	98,1	26943
Тюменская область	2028658	94,1	98,5	2154715
в том числе:				
Ханты-Мансийский авт.округ - Югра	1293799	88,4	96,5	1463376
Ямало-Ненецкий авт.округ	652482	107,8	103,0	605128
Тюменская область без авт.округов	82378	95,6	102,6	86211
Челябинская область	27184	113,8	119,6	23887
Сибирский федеральный округ	773180	95,9	113,9	806328
Республика Алтай	487	88,5	95,0	550
Республика Бурятия	9303	122,0	178,0	7623
Республика Тыва	4318	167,4	147,0	2579
Республика Хакасия	18898	104,6	121,2	18072
Алтайский край	2072	94,6	94,7	2190
Забайкальский край	30261	119,7	137,5	25275
Красноярский край	187865	79,9	126,6	235081
Иркутская область	169144	102,3	120,9	165279
Кемеровская область	270996	106,0	102,8	255736
Новосибирская область	9122	72,8	86,4	12539
Омская область	1713	82,3	95,1	2082
Томская область	68999	87,0	93,5	79322
Дальневосточный федеральный округ	752976	102,2	106,2	736772
Республика Саха (Якутия)	325312	125,5	115,5	259120
Камчатский край	11050	в 2,3р.	в 2,1р.	4825
Приморский край	8035	123,7	152,6	6496
Хабаровский край	24442	104,8	80,5	23320
Амурская область	27576	98,0	88,5	28146
Магаданская область	33844	136,1	115,7	24873
Сахалинская область	285270	78,6	93,1	362883
Еврейская авт.область	512	141,5	194,2	362
Чукотский авт.округ	36936	138,1	141,0	26747
Крымский федеральный округ	...¹⁾	...¹⁾	...¹⁾	...¹⁾
Республика Крым	4562	114,6	133,2	3981
г.Севастополь	... ¹⁾	... ¹⁾	... ¹⁾	... ¹⁾

1) Данные не публикуются в целях обеспечения конфиденциальности первичных статистических данных, полученных от организаций, в соответствии с Федеральным законом от 29,11,07 № 282-ФЗ "Об официальном статистическом учете и системе государственной статистики в Российской Федерации" (п.5, ст.4; п.1, ст.9),

**ОБЪЕМ ОТГРУЖЕННЫХ ТОВАРОВ СОБСТВЕННОГО ПРОИЗВОДСТВА,
ВЫПОЛНЕННЫХ РАБОТ И УСЛУГ СОБСТВЕННЫМИ СИЛАМИ
ПО ВИДУ ЭКОНОМИЧЕСКОЙ ДЕЯТЕЛЬНОСТИ "ОБРАБАТЫВАЮЩИЕ ПРОИЗВОДСТВА"**

в действующих ценах

	<i>I полугодие 2016г.</i>		<i>Июнь 2016г. в % к июню 2015г.</i>	<i>Справочно I полугодие 2015г., млн.рублей</i>
	<i>млн.рублей</i>	<i>в % к I полугодию 2015г.</i>		
Российская Федерация, млрд.рублей	15238	103,3	104,2	14752
Центральный федеральный округ	4717076	105,5	111,7	4473104
Белгородская область	264378	105,1	114,8	251558
Брянская область	81004	125,3	109,3	64645
Владимирская область	183839	121,4	110,1	151395
Воронежская область	177765	111,1	114,9	159954
Ивановская область	48067	110,9	105,8	43329
Калужская область	224240	105,3	128,1	212871
Костромская область	49646	102,4	100,2	48487
Курская область	68638	120,4	125,4	57032
Липецкая область	271061	107,4	118,3	252474
Московская область	881471	116,4	115,3	757284
Орловская область	46875	114,0	109,0	41109
Рязанская область	108927	109,1	109,5	99883
Смоленская область	84661	115,9	110,4	73064
Тамбовская область	55651	110,3	109,0	50471
Тверская область	91513	115,3	102,7	79403
Тульская область	246434	104,9	148,9	234966
Ярославская область	130428	103,6	108,3	125843
г.Москва	1702478	96,2	103,8	1769335
Северо-Западный федеральный округ	2246610	105,7	100,5	2125081
Республика Карелия	35591	120,3	126,3	29591
Республика Коми	78360	85,5	73,6	91669
Архангельская область	75028	112,2	109,2	66890
в том числе:				
Ненецкий авт.округ	8976	158,8	185,3	5652
Архангельская область без авт.округа	66051	107,9	103,5	61238
Вологодская область	244007	103,2	104,9	236505
Калининградская область	204389	118,3	129,0	172811
Ленинградская область	390743	111,5	108,6	350470
Мурманская область	60777	93,4	95,9	65105
Новгородская область	89341	105,0	101,5	85113
Псковская область	36392	112,9	116,0	32237
г.Санкт-Петербург	1031984	103,7	94,4	994689
Южный федеральный округ	974534	105,6	105,2	922459
Республика Адыгея	20335	104,2	110,7	19523
Республика Калмыкия	408	106,3	88,0	384
Краснодарский край	337141	111,8	98,5	301600
Астраханская область	25993	105,8	108,1	24567
Волгоградская область	282274	95,8	109,6	294611
Ростовская область	308383	109,4	107,9	281774
Северо-Кавказский федеральный округ	168884	107,2	101,7	157569
Республика Дагестан	10140	100,1	86,4	10132
Республика Ингушетия	1624	106,8	104,9	1522
Кабардино-Балкарская Республика	14376	88,2	77,1	16303
Карачаево-Черкесская Республика	13157	98,2	105,1	13402
Республика Северная Осетия - Алания	6901	85,3	91,9	8093
Чеченская Республика	3355	186,0	129,4	1804
Ставропольский край	119331	112,2	107,1	106314

	<i>1 полугодие 2016г.</i>		<i>Июнь 2016г. в % к июню 2015г.</i>	<i>Справочно 1 полугодие 2015г., млн.рублей</i>
	<i>млн.рублей</i>	<i>в % к 1 полугодю 2015г.</i>		
Приволжский федеральный округ	3260139	101,6	100,6	3209563
Республика Башкортостан	429682	94,4	94,0	454931
Республика Марий Эл	58854	96,0	91,5	61304
Республика Мордовия	64208	109,1	103,0	58858
Республика Татарстан	636299	104,1	97,9	611247
Удмуртская Республика	137861	121,0	106,4	113910
Чувашская Республика	76277	117,2	124,1	65055
Пермский край	425618	97,8	94,3	435031
Кировская область	89135	104,5	109,0	85310
Нижегородская область	480598	100,6	99,4	477811
Оренбургская область	131066	106,1	116,7	123562
Пензенская область	83644	119,6	115,3	69960
Самарская область	408058	99,1	99,3	411917
Саратовская область	149541	99,1	103,6	150934
Ульяновская область	89299	99,5	137,3	89733
Уральский федеральный округ	1998164	102,5	102,4	1950180
Курганская область	43767	122,7	122,5	35677
Свердловская область	708255	100,3	100,1	706037
Тюменская область	696584	105,6	101,4	659733
в том числе:				
Ханты-Мансийский авт.округ - Югра	200242	93,5	105,5	214138
Ямало-Ненецкий авт.округ	185887	116,0	97,0	160307
Тюменская область без авт.округов	310455	108,8	101,3	285288
Челябинская область	549559	100,2	105,2	548732
Сибирский федеральный округ	1599923	96,6	97,2	1656182
Республика Алтай	2200	106,0	119,5	2075
Республика Бурятия	29098	86,7	38,3	33578
Республика Тыва	180	67,7	63,8	265
Республика Хакасия	39774	85,1	109,3	46749
Алтайский край	115903	103,2	103,8	112303
Забайкальский край	12402	117,3	151,4	10576
Красноярский край	436564	96,3	94,5	453396
Иркутская область	178994	90,4	98,0	198018
Кемеровская область	215111	93,0	101,8	231235
Новосибирская область	167364	109,4	108,3	152925
Омская область	329276	96,2	96,2	342393
Томская область	73057	100,5	101,5	72669
Дальневосточный федеральный округ	242392	102,6	101,4	236318
Республика Саха (Якутия)	14903	93,3	83,5	15970
Камчатский край	26775	105,9	167,5	25289
Приморский край	74588	93,7	95,5	79624
Хабаровский край	82091	111,7	97,2	73472
Амурская область	13347	95,6	96,1	13961
Магаданская область	1766	119,5	110,6	1478
Сахалинская область	26990	110,6	108,6	24413
Еврейская авт.область	1610	87,8	106,1	1833
Чукотский авт.округ	322	115,3	128,0	279
Крымский федеральный округ	30660	144,0	131,0	21293
Республика Крым	27484	148,3	149,8	18531
г.Севастополь	3176	115,0	64,6	2762

ОБЪЕМ ОТГРУЖЕННЫХ ТОВАРОВ СОБСТВЕННОГО ПРОИЗВОДСТВА, ВЫПОЛНЕННЫХ РАБОТ И УСЛУГ СОБСТВЕННЫМИ СИЛАМИ ПО ВИДУ ЭКОНОМИЧЕСКОЙ ДЕЯТЕЛЬНОСТИ "ПРОИЗВОДСТВО И РАСПРЕДЕЛЕНИЕ ЭЛЕКТРОЭНЕРГИИ, ГАЗА И ВОДЫ"

в действующих ценах

	<i>1 полугодие 2016г.</i>		<i>Июль 2016г. в % к июню 2015г.</i>	<i>Справочно 1 полугодие 2015г., млн.рублей</i>
	<i>млн.рублей</i>	<i>в % к 1 полугодию 2015г.</i>		
Российская Федерация, млрд. рублей	2572	109,3	107,5	2352
Центральный федеральный округ	762801	109,3	104,9	697626
Белгородская область	13659	106,1	105,1	12874
Брянская область	8211	105,4	111,1	7788
Владимирская область	18259	110,6	107,6	16513
Воронежская область	29049	103,4	112,2	28105
Ивановская область	15705	114,4	109,3	13724
Калужская область	11242	111,8	110,4	10057
Костромская область	16890	103,2	99,4	16364
Курская область	28171	101,4	100,6	27777
Липецкая область	13342	94,0	96,1	14194
Московская область	138814	109,1	101,5	127249
Орловская область	6262	101,1	101,6	6191
Рязанская область	18412	114,7	117,0	16051
Смоленская область	26198	97,0	115,8	27004
Тамбовская область	7353	93,4	107,2	7875
Тверская область	44075	99,7	92,8	44224
Тульская область	25022	114,2	113,1	21903
Ярославская область	17743	106,6	102,8	16649
г. Москва	324394	114,6	106,3	283083
Северо-Западный федеральный округ	286409	113,1	114,7	253245
Республика Карелия	13166	106,1	97,9	12405
Республика Коми	23224	109,5	108,0	21201
Архангельская область	18050	106,1	101,3	17004
в том числе:				
Ненецкий авт. округ	1516	114,9	134,8	1319
Архангельская область без авт. округа	16534	105,4	98,0	15685
Вологодская область	22013	116,6	114,0	18878
Калининградская область	12493	116,5	114,0	10719
Ленинградская область	54578	108,9	116,3	50109
Мурманская область	32324	108,9	100,5	29683
Новгородская область	9178	110,2	105,5	8329
Псковская область	5108	112,7	107,3	4533
г. Санкт-Петербург	96277	119,8	129,8	80384
Южный федеральный округ	173247	114,5	114,5	151331
Республика Адыгея	1368	109,7	117,7	1247
Республика Калмыкия	1288	124,9	139,8	1031
Краснодарский край	58059	116,7	99,7	49729
Астраханская область	13145	103,0	105,5	12761
Волгоградская область	32179	105,3	101,9	30553
Ростовская область	67208	120,0	139,8	56009
Северо-Кавказский федеральный округ	63656	103,3	106,8	61506
Республика Дагестан	8635	130,0	123,5	6642
Республика Ингушетия	1039	121,1	99,8	859
Кабардино-Балкарская Республика	3890	106,0	109,2	3671
Карачаево-Черкесская Республика	2827	99,4	78,2	2845
Республика Северная Осетия - Алания	4299	114,5	110,3	3756
Чеченская Республика	7019	97,0	128,5	7236
Ставропольский край	35946	98,5	101,6	36498

	<i>I полугодие 2016г.</i>		<i>Июнь 2016г. в % к июню 2015г.</i>	<i>Справочно I полугодие 2015г., млн.рублей</i>
	<i>млн.рублей</i>	<i>в % к I полугодию 2015г.</i>		
Приволжский федеральный округ	444927	104,2	104,1	427067
Республика Башкортостан	61409	108,1	111,1	56790
Республика Марий Эл	6119	110,5	111,2	5537
Республика Мордовия	6083	103,3	105,1	5887
Республика Татарстан	64696	105,1	102,1	61564
Удмуртская Республика	17502	107,3	96,0	16315
Чувашская Республика	10790	107,3	111,8	10057
Пермский край	51545	99,9	98,3	51594
Кировская область	19715	103,2	95,8	19109
Нижегородская область	48681	111,9	117,9	43502
Оренбургская область	25807	94,5	102,4	27296
Пензенская область	11133	105,3	104,6	10576
Самарская область	62431	105,5	110,4	59195
Саратовская область	45926	98,4	90,1	46677
Ульяновская область	13088	100,9	111,4	12966
Уральский федеральный округ	325200	108,9	107,6	298532
Курганская область	9107	101,6	103,4	8964
Свердловская область	95519	110,7	110,0	86296
Тюменская область	160015	106,3	103,3	150497
в том числе:				
Ханты-Мансийский авт.округ - Югра	109209	107,7	102,9	101372
Ямало-Ненецкий авт.округ	25033	108,3	106,5	23121
Тюменская область без авт.округов	25772	99,1	101,9	26004
Челябинская область	60559	114,7	120,4	52775
Сибирский федеральный округ	347162	112,6	110,1	308370
Республика Алтай	1280	117,9	122,5	1086
Республика Бурятия	14347	111,3	102,9	12887
Республика Тыва	1987	106,5	108,0	1867
Республика Хакасия	22225	116,3	119,3	19116
Алтайский край	24566	115,9	109,5	21202
Забайкальский край	16826	123,8	105,5	13592
Красноярский край	87918	113,5	105,6	77444
Иркутская область	49160	109,1	100,3	45066
Кемеровская область	49576	110,8	108,8	44746
Новосибирская область	32598	108,0	105,5	30173
Омская область	27692	114,5	117,8	24183
Томская область	18988	111,6	161,8	17009
Дальневосточный федеральный округ	149226	105,9	102,8	140975
Республика Саха (Якутия)	36095	110,8	109,0	32570
Камчатский край	10688	119,0	108,9	8979
Приморский край	32682	97,3	93,4	33599
Хабаровский край	29312	106,5	107,8	27512
Амурская область	15171	103,2	100,6	14703
Магаданская область	7516	117,3	105,7	6406
Сахалинская область	10908	111,8	107,1	9757
Еврейская авт.область	2306	103,1	103,0	2237
Чукотский авт.округ	4548	87,3	81,1	5211
Крымский федеральный округ	18927	138,4	135,3	13672
Республика Крым	14726	135,6	128,8	10861
г. Севастополь	4201	149,5	164,9	2811

СЕЛЬСКОЕ ХОЗЯЙСТВО

ПОСЕВНЫЕ ПЛОЩАДИ ОСНОВНЫХ СЕЛЬСКОХОЗЯЙСТВЕННЫХ КУЛЬТУР ПОД УРОЖАЙ 2015 ГОДА В ХОЗЯЙСТВАХ ВСЕХ КАТЕГОРИЙ (по данным весеннего учета)

тыс. гектаров

	Зерновые и зернобобовые культуры (включая кукурузу)		Подсолнечник на зерно		Сахарная свекла	
	2016г.	в % к 2015г.	2016г.	в % к 2015г.	2016г.	в % к 2015г.
Российская Федерация, млн. гектаров	47,3	100,6	7,5	107,4	1,1	108,7
Центральный федеральный округ	8280,2	100,7	1295,8	98,8	611,9	108,7
Белгородская область	739,2	93,9	143,1	110,4	77,5	106,2
Брянская область	389,7	110,0	2,2	172,2	...	112,0
Владимирская область	97,7	102,4	-	-	-	-
Воронежская область	1443,3	98,9	405,4	93,7	122,5	107,2
Ивановская область	71,1	99,5	-	-	-	-
Калужская область	102,7	104,5	0,8	229,9	-	-
Костромская область	44,9	98,0	-	-	-	-
Курская область	1050,8	99,0	137,8	112,6	115,7	118,7
Липецкая область	816,4	101,7	164,1	95,9	116,0	107,8
Московская область	146,3	111,9	-	-	-	-
Орловская область	940,1	104,7	56,5	168,9	56,2	106,5
Рязанская область	575,7	105,7	34,0	149,1	7,0	108,3
Смоленская область	129,6	106,1	-	-	-	-
Тамбовская область	1028,2	94,0	337,4	87,4	102,6	103,9
Тверская область	76,9	107,9	-	-	-	-
Тульская область	569,4	107,8	14,5	123,0	9,9	116,6
Ярославская область	54,9	101,6	-	-	-	-
г. Москва	3,2	89,1	-	-	-	-
Северо-Западный федеральный округ	386,9	102,9	-	-	-	-
Республика Карелия	0,1	в 5,8р.	-	-	-	-
Республика Коми	0,0	35,2	-	-	-	-
Архангельская область	3,0	69,4	-	-	-	-
в том числе:						
Ненецкий авт. округ	-	-	-	-	-	-
Архангельская область без авт. округа	3,0	69,4	-	-	-	-
Вологодская область	127,6	98,8	-	-	-	-
Калининградская область	134,2	101,2	-	-	-	-
Ленинградская область	46,9	112,1	-	-	-	-
Новгородская область	26,6	115,3	-	-	-	-
Псковская область	48,4	108,3	-	-	-	-
Южный федеральный округ	8018,7	100,0	1632,3	101,3	206,1	118,1
Республика Адыгея	150,0	104,2	55,7	92,0	-	-
Республика Калмыкия	201,8	95,7	3,6	103,3	-	-
Краснодарский край	2470,7	101,5	427,5	97,9	187,0	120,5
Астраханская область	10,3	86,1	-	-	-	-
Волгоградская область	1919,0	99,5	568,5	97,9
Ростовская область	3266,9	99,3	577,0	109,0	18,4	94,9
Северо-Кавказский федеральный округ	3135,0	102,3	337,3	107,2	46,3	102,6
Республика Дагестан	136,7	104,5	7,7	109,4	-	-
Республика Ингушетия	44,7	93,7	6,1	120,2	-	-
Кабардино-Балкарская Республика	208,3	99,6	21,6	121,5	-	-
Карачаево-Черкесская Республика	94,4	104,9	15,3	129,7	4,9	72,4
Республика Северная Осетия - Алания	126,8	95,2	3,1	159,0	-	-
Чеченская Республика	138,2	119,6	17,1	134,8	3,8	93,5
Ставропольский край	2386,0	102,0	266,4	103,2	37,6	109,6

	Зерновые и зернобобовые культуры (включая кукурузу)		Подсолнечник на зерно		Сахарная свекла	
	2016г.	в % к 2015г.	2016г.	в % к 2015г.	2016г.	в % к 2015г.
Приволжский федеральный округ	13112,8	100,3	3316,7	110,4	222,8	102,8
Республика Башкортостан	1820,6	102,6	212,5	102,0	51,4	101,3
Республика Марий Эл	141,9	103,6	...	-	-	-
Республика Мордовия	443,9	97,8	5,2	198,1	24,7	99,4
Республика Татарстан	1587,9	98,9	110,3	199,8	63,2	109,6
Удмуртская Республика	399,4	97,4	0,0	-	-	-
Чувашская Республика	292,9	100,8	6,6	167,5	1,3	109,7
Пермский край	251,8	98,8	-	-	-	-
Кировская область	319,7	98,2	...	-	-	-
Нижегородская область	594,1	103,1	16,3	-	7,8	60,7
Оренбургская область	2743,0	99,2	752,8	111,2	...	82,1
Пензенская область	717,6	102,5	241,7	131,9	51,1	107,4
Самарская область	1138,2	102,4	563,3	102,6	-	-
Саратовская область	2103,3	100,6	1176,3	103,3	8,0	104,8
Ульяновская область	558,6	96,4	231,5	123,8	14,7	108,3
Уральский федеральный округ	3546,5	102,0	100,0	114,1	-	-
Курганская область	1129,1	102,3	35,3	114,4	-	-
Свердловская область	373,5	95,0	...	-	-	-
Тюменская область	697,1	100,3	-	-	-	-
в том числе:						
Ханты-Мансийский авт. округ - Югра	0,3	125,9	-	-	-	-
Ямало-Ненецкий авт. округ	-	-	-	-	-	-
Тюменская область без авт. округов	696,8	100,3	-	-	-	-
Челябинская область	1346,9	104,9	64,5	113,7	-	-
Сибирский федеральный округ	9949,9	100,1	705,2	123,9	23,2	104,3
Республика Алтай	6,4	91,3	0,0	45,0	-	-
Республика Бурятия	75,8	88,8	-	-	-	-
Республика Тыва	7,9	130,3	-	-	-	-
Республика Хакасия	104,1	100,6	...	-	-	-
Алтайский край	3637,0	99,8	640,8	121,8	23,2	104,3
Забайкальский край	133,8	94,8	0,0	12,0	-	-
Красноярский край	1055,2	100,2	0,7	в 2,9р.	-	-
Иркутская область	407,7	97,6	-	-	-	-
Кемеровская область	610,3	100,7	0,6	...	-	-
Новосибирская область	1549,5	102,0	11,3	136,7	-	-
Омская область	2167,2	100,6	51,4	149,7	-	-
Томская область	195,1	96,2	-	-	-	-
Дальневосточный федеральный округ	344,4	114,3	0,8	...	-	-
Республика Саха (Якутия)	11,4	93,7	-	-	-	-
Камчатский край	0,1	95,1	-	-	-	-
Приморский край	105,9	101,8	0,7	...	-	-
Хабаровский край	9,3	110,4	0,0	100,0	-	-
Амурская область	210,7	124,3	0,0	100,0	-	-
Еврейская авт. область	7,0	98,0	-	-	-	-
Крымский федеральный округ	476,1	95,7	110,8	134,5	-	-
Республика Крым	475,4	95,7	110,8	134,5	-	-
г. Севастополь	0,7	123,2	0,0	100,0	-	-

	Картофель		Овощи	
	2016г.	в % к 2015г.	2016г.	в % к 2015г.
Российская Федерация, млн.гектаров	2,1	97,2	0,7	98,9
Центральный федеральный округ	605,1	96,0	148,1	101,2
Белгородская область	44,2	86,3	19,5	113,0
Брянская область	58,3	101,1	7,2	102,4
Владимирская область	24,2	95,6	10,0	100,7
Воронежская область	95,3	98,3	22,3	100,4
Ивановская область	10,4	98,8	3,3	100,9
Калужская область	21,5	99,3	6,0	104,4
Костромская область	11,0	101,7	3,9	100,5
Курская область	59,2	97,6	8,5	103,2
Липецкая область	47,3	96,5	9,0	94,4
Московская область	42,9	98,2	20,7	101,9
Орловская область	29,4	95,4	5,3	104,5
Рязанская область	24,5	95,7	6,6	98,1
Смоленская область	16,6	95,3	2,9	92,7
Тамбовская область	33,9	84,9	5,5	83,9
Тверская область	22,9	99,5	4,4	103,1
Тульская область	47,7	96,0	7,4	98,7
Ярославская область	14,8	96,6	4,8	99,8
г.Москва	1,0	99,2	0,5	94,7
Северо-Западный федеральный округ	99,4	99,0	20,7	100,7
Республика Карелия	5,4	100,1	0,7	103,3
Республика Коми	6,7	89,6	0,6	99,1
Архангельская область	10,0	95,4	1,2	98,1
в том числе:				
Ненецкий авт.округ	0,1	98,2	0,0	100,0
Архангельская область без авт.округа	9,9	95,4	1,2	98,1
Вологодская область	18,9	101,2	2,0	102,1
Калининградская область	8,9	98,7	2,8	109,3
Ленинградская область	15,4	91,1	7,1	96,9
Мурманская область	0,9	99,4	0,1	100,1
Новгородская область	21,9	106,8	3,9	104,1
Псковская область	11,4	102,5	2,3	97,9
Южный федеральный округ	137,3	97,6	159,3	100,7
Республика Адыгея	3,4	99,6	5,2	99,1
Республика Калмыкия	0,6	83,8	1,0	86,5
Краснодарский край	55,6	97,7	64,4	98,1
Астраханская область	13,0	90,3	24,6	107,0
Волгоградская область	31,6	99,4	30,7	106,3
Ростовская область	33,1	98,9	33,5	97,4
Северо-Кавказский федеральный округ	92,5	94,4	97,0	96,8
Республика Дагестан	20,8	95,1	42,0	101,3
Республика Ингушетия	5,1	87,4	1,6	84,4
Кабардино-Балкарская Республика	13,7	98,9	20,1	95,2
Карачаево-Черкесская Республика	13,2	82,9	1,9	82,0
Республика Северная Осетия - Алания	7,3	91,8	3,2	99,6
Чеченская Республика	3,7	93,3	5,1	95,5
Ставропольский край	28,6	100,3	23,1	92,9

	Картофель		Овощи	
	2016г.	в % к 2015г.	2016г.	в % к 2015г.
Приволжский федеральный округ	505,3	96,5	129,0	93,9
Республика Башкортостан	87,7	97,7	14,8	95,5
Республика Марий Эл	19,6	104,5	5,1	107,0
Республика Мордовия	19,0	94,5	6,2	89,7
Республика Татарстан	74,2	98,2	11,9	99,7
Удмуртская Республика	36,1	97,0	6,6	97,9
Чувашская Республика	32,9	96,3	5,2	112,0
Пермский край	41,1	97,6	7,9	98,8
Кировская область	15,6	93,4	3,2	100,7
Нижегородская область	50,9	95,5	12,7	107,1
Оренбургская область	18,0	99,0	7,8	100,3
Пензенская область	37,0	91,6	11,1	69,7
Самарская область	27,7	93,2	12,8	95,6
Саратовская область	24,6	98,4	17,4	85,3
Ульяновская область	20,8	93,3	6,2	99,8
Уральский федеральный округ	151,1	97,3	30,2	97,1
Курганская область	24,1	98,9	6,6	93,5
Свердловская область	50,4	98,0	5,7	96,4
Тюменская область	34,8	100,4	6,0	102,8
в том числе:				
Ханты-Мансийский авт.округ - Югра	4,2	100,0	0,8	100,0
Ямало-Ненецкий авт.округ	0,1	89,8	0,0	120,1
Тюменская область без авт.округов	30,5	100,5	5,2	103,3
Челябинская область	41,8	93,3	11,9	96,8
Сибирский федеральный округ	369,1	99,1	64,6	100,5
Республика Алтай	2,5	85,5	0,9	102,0
Республика Бурятия	12,7	100,3	1,9	94,2
Республика Тыва	2,9	104,0	0,3	89,2
Республика Хакасия	12,0	102,9	2,7	103,2
Алтайский край	61,5	99,5	11,8	102,1
Забайкальский край	18,9	100,6	2,3	99,9
Красноярский край	74,6	101,9	9,5	105,0
Иркутская область	40,4	99,0	6,0	99,7
Кемеровская область	48,8	94,0	9,3	100,8
Новосибирская область	34,7	98,4	7,1	96,4
Омская область	44,2	98,7	9,6	98,6
Томская область	15,9	100,6	3,2	100,6
Дальневосточный федеральный округ	92,5	101,1	23,7	102,6
Республика Саха (Якутия)	8,6	102,8	2,2	105,4
Камчатский край	2,8	99,8	0,7	103,7
Приморский край	30,8	101,3	10,2	106,2
Хабаровский край	16,8	97,8	3,4	97,2
Амурская область	21,3	102,2	4,1	104,0
Магаданская область	1,2	100,4	0,2	98,0
Сахалинская область	6,4	104,1	1,7	101,3
Еврейская авт. область	4,6	99,7	1,1	84,4
Чукотский авт. округ	0,0	...	0,0	32,1
Крымский федеральный округ	12,8	95,2	12,6	104,0
Республика Крым	12,7	95,2	12,5	104,0
г. Севастополь	0,2	100,7	0,1	101,2

**ПРОИЗВОДСТВО ПРОДУКТОВ ЖИВОТНОВОДСТВА
В ХОЗЯЙСТВАХ ВСЕХ КАТЕГОРИЙ
в I полугодии 2016 года**

	<i>Скот и птица на убой (в живом весе)</i>		<i>Молоко</i>		<i>Яйца</i>	
	<i>тыс. тонн</i>	<i>в % к I полугодью 2015г.</i>	<i>тыс. тонн</i>	<i>в % к I полугодью 2015г.</i>	<i>млн. штук</i>	<i>в % к I полугодью 2015г.</i>
Российская Федерация, млн.тонн, млрд.штук	6,2	106,0	15,2	100,0	21,8	102,6
Центральный федеральный округ	2299,5	107,9	2786,7	101,1	4555,2	102,1
Белгородская область	814,6	101,8	272,3	101,4	776,6	109,2
Брянская область	192,3	113,0	158,5	102,0	224,3	101,2
Владимирская область	36,5	109,4	185,1	104,0	257,1	103,3
Воронежская область	189,9	118,5	442,7	106,5	509,0	103,9
Ивановская область	15,0	114,3	82,3	103,7	213,2	110,5
Калужская область	47,3	105,2	133,6	108,2	61,9	98,9
Костромская область	9,5	91,3	53,7	99,3	380,5	108,5
Курская область	229,2	109,8	150,3	95,9	80,8	94,7
Липецкая область	159,8	108,3	126,1	101,8	256,3	94,3
Московская область	140,8	111,5	318,0	99,1	96,6	96,2
Орловская область	58,4	127,1	95,1	98,4	74,1	87,9
Рязанская область	35,8	102,1	195,7	100,4	395,5	96,4
Смоленская область	31,3	101,5	106,5	98,7	91,4	87,1
Тамбовская область	167,5	106,8	109,1	89,3	94,5	95,6
Тверская область	86,4	141,9	105,2	96,6	42,2	99,6
Тульская область	36,3	101,1	91,0	98,5	148,6	92,8
Ярославская область	42,2	97,2	146,4	102,8	852,1	104,2
г.Москва	6,5	92,8	15,3	99,9	0,5	6,4
Северо-Западный федеральный округ	437,1	107,8	908,9	103,2	2161,1	102,9
Республика Карелия	4,8	97,6	35,3	106,0	2,5	103,8
Республика Коми	15,9	109,4	26,6	99,7	68,2	115,7
Архангельская область	4,9	55,0	62,0	102,5	11,2	27,1
в том числе:						
Ненецкий авт.округ	0,5	109,9	1,7	108,1	0,0	109,1
Архангельская область без авт.округа	4,3	51,8	60,3	102,4	11,2	27,0
Вологодская область	26,0	108,7	244,3	103,5	287,1	111,2
Калининградская область	35,4	106,5	86,6	102,6	104,4	105,6
Ленинградская область	183,9	102,6	304,3	104,3	1549,0	103,0
Мурманская область	1,1	22,2	7,6	72,3	5,4	129,5
Новгородская область	78,5	109,1	38,6	100,8	108,8	100,5
Псковская область	86,6	136,2	103,5	104,4	24,5	99,4
Южный федеральный округ	561,3	99,3	1556,3	100,7	2524,9	110,0
Республика Адыгея	17,7	56,7	67,6	100,2	40,8	100,3
Республика Калмыкия	21,5	96,5	34,1	95,7	7,4	97,9
Краснодарский край	225,3	103,4	683,0	102,3	838,1	108,2
Астраханская область	27,8	100,1	91,1	100,1	174,0	118,4
Волгоградская область	100,6	97,2	169,4	98,0	377,8	104,0
Ростовская область	168,3	103,7	511,0	100,0	1086,9	113,0
Северо-Кавказский федеральный округ	397,7	102,5	1285,7	98,1	695,4	101,9
Республика Дагестан	62,7	101,7	408,4	102,7	99,8	103,3
Республика Ингушетия	2,9	104,5	43,8	123,6	5,7	112,2
Кабардино-Балкарская Республика	47,0	100,5	199,7	97,0	93,8	103,7
Карачаево-Черкесская Республика	26,0	97,7	111,3	97,5	47,4	101,7
Республика Северная Осетия - Алания	15,7	64,3	57,7	61,9	40,2	72,7
Чеченская Республика	17,3	102,6	132,3	99,9	73,4	168,8
Ставропольский край	226,0	108,3	332,4	100,3	335,2	97,2

	Скот и птица на убой (в живом весе)		Молоко		Яйца	
	тыс. тонн	в % к I полугодью 2015г.	тыс. тонн	в % к I полугодью 2015г.	млн. штук	в % к I полугодью 2015г.
Приволжский федеральный округ	1317,3	107,8	4788,5	100,3	5489,8	103,1
Республика Башкортостан	141,1	106,6	910,2	101,6	570,7	127,1
Республика Марий Эл	142,5	104,1	91,6	95,9	184,9	102,2
Республика Мордовия	134,7	120,6	212,1	101,4	718,1	102,8
Республика Татарстан	217,1	104,2	884,1	101,5	579,4	96,9
Удмуртская Республика	68,1	108,4	375,5	103,4	475,8	103,6
Чувашская Республика	59,3	120,6	222,9	99,9	119,8	101,2
Пермский край	51,1	97,9	244,2	100,7	584,6	113,1
Кировская область	34,3	100,1	302,3	104,3	211,0	91,9
Нижегородская область	74,6	122,1	319,1	97,7	684,4	102,2
Оренбургская область	74,6	105,5	378,5	95,6	524,2	96,3
Пензенская область	137,0	118,4	171,0	99,6	151,4	100,0
Самарская область	74,1	95,7	229,5	102,2	64,4	97,1
Саратовская область	75,1	95,4	334,1	95,0	481,1	94,6
Ульяновская область	33,7	107,8	113,4	101,7	140,1	105,0
Уральский федеральный округ	460,2	108,8	969,6	98,0	2255,5	99,0
Курганская область	22,2	98,2	128,5	93,5	53,2	100,1
Свердловская область	121,3	108,9	331,1	100,3	720,5	99,8
Тюменская область	64,9	102,0	281,2	97,9	672,8	92,1
в том числе:						
Ханты-Мансийский авт.округ - Югра	7,7	112,5	14,2	101,9	24,5	110,5
Ямало-Ненецкий авт.округ	0,4	74,8	1,0	96,1	0,0	94,5
Тюменская область без авт.округов	56,8	101,0	265,9	97,7	648,3	91,5
Челябинская область	251,8	111,8	228,8	97,2	808,9	104,7
Сибирский федеральный округ	622,0	103,6	2513,7	98,2	3236,5	99,5
Республика Алтай	3,2	99,3	37,6	98,3	5,8	99,5
Республика Бурятия	17,5	95,4	80,0	100,5	42,5	100,5
Республика Тыва	6,4	99,1	18,4	100,1	0,7	100,4
Республика Хакасия	18,5	101,7	79,4	97,4	40,2	86,7
Алтайский край	111,6	96,3	666,2	99,7	562,4	104,2
Забайкальский край	10,1	95,3	136,2	99,1	27,9	102,0
Красноярский край	79,2	121,9	350,9	98,5	381,8	90,1
Иркутская область	51,8	103,9	216,1	95,9	507,6	102,0
Кемеровская область	57,6	101,6	190,5	100,9	572,5	103,2
Новосибирская область	98,4	107,4	347,2	99,6	621,0	96,8
Омская область	107,3	102,1	317,3	91,9	414,1	100,3
Томская область	60,5	102,0	73,9	104,5	60,0	97,6
Дальневосточный федеральный округ	68,9	100,1	231,4	99,9	594,6	100,9
Республика Саха (Якутия)	3,3	84,7	58,6	101,6	59,4	86,6
Камчатский край	2,1	98,3	7,4	101,7	28,9	106,1
Приморский край	24,0	101,1	63,0	100,0	177,3	98,4
Хабаровский край	12,9	99,8	19,7	96,6	142,0	102,6
Амурская область	22,4	99,6	62,3	98,7	99,9	105,9
Магаданская область	0,4	113,6	2,9	100,7	13,6	103,9
Сахалинская область	2,6	138,5	12,9	103,2	67,1	108,4
Еврейская авт.область	0,9	82,3	4,5	94,8	4,4	94,7
Чукотский авт.округ	0,4	88,5	0,0	86,3	2,0	169,0
Крымский федеральный округ	73,1	93,5	118,6	99,8	286,0	107,2
Республика Крым	72,3	93,5	116,3	99,8	278,7	107,4
г.Севастополь	0,8	91,8	2,2	98,8	7,2	99,4

СТРОИТЕЛЬСТВО

ОБЪЕМ РАБОТ, ВЫПОЛНЕННЫХ ПО ВИДУ ДЕЯТЕЛЬНОСТИ "СТРОИТЕЛЬСТВО" в I полугодии 2016 года

	<i>Млн.рублей</i>	<i>В % к I полугодию 2015г.</i>
Российская Федерация¹⁾, млрд.рублей	2288,5	94,3
Центральный федеральный округ	607435,5	99,4
Белгородская область	21874,5	78,6
Брянская область	9597,3	101,1
Владимирская область	11454,3	106,0
Воронежская область	24012,4	107,2
Ивановская область	6490,2	85,8
Калужская область	17717,4	81,8
Костромская область	3431,8	96,1
Курская область	16369,1	70,0
Липецкая область	14284,5	106,3
Московская область	112570,4	99,1
Орловская область	9105,3	97,7
Рязанская область	8129,0	80,9
Смоленская область	8082,8	86,3
Тамбовская область	11297,9	98,2
Тверская область	6193,8	61,0
Тульская область	11419,6	111,4
Ярославская область	16992,2	116,6
г.Москва	298413,2	105,8
Северо-Западный федеральный округ	350784,8	108,2
Республика Карелия	2957,0	88,3
Республика Коми	51338,7	133,2
Архангельская область	17545,6	98,2
в том числе:		
Ненецкий авт.округ	4951,7	98,4
Архангельская область без авт.округа	12593,9	98,1
Вологодская область	14089,7	122,0
Калининградская область	23995,6	115,5
Ленинградская область	32384,7	103,4
Мурманская область	10439,0	86,1
Новгородская область	25707,5	123,7
Псковская область	3848,6	92,0
г.Санкт-Петербург	168478,4	103,0
Южный федеральный округ	153845,6	78,8
Республика Адыгея	5138,4	142,1
Республика Калмыкия	407,9	24,7
Краснодарский край	79340,3	78,0
Астраханская область	7261,8	64,5
Волгоградская область	28186,1	108,9
Ростовская область	33511,1	65,4
Северо-Кавказский федеральный округ	58999,4	93,9
Республика Дагестан	25308,6	101,7
Республика Ингушетия	2329,1	137,7
Кабардино-Балкарская Республика	2988,8	104,9
Карачаево-Черкесская Республика	2834,2	84,1
Республика Северная Осетия - Алания	6131,5	115,2
Чеченская Республика	2199,0	93,7
Ставропольский край	17208,2	77,0

	<i>Млн.рублей</i>	<i>В % к I полугодью 2015г.</i>
Приволжский федеральный округ	416846,4	95,3
Республика Башкортостан	75077,7	95,7
Республика Марий Эл	4738,1	86,6
Республика Мордовия	8008,4	81,5
Республика Татарстан	86269,0	103,9
Удмуртская Республика	15203,4	96,3
Чувашская Республика	15261,0	88,6
Пермский край	36558,6	94,6
Кировская область	13556,7	96,1
Нижегородская область	52301,5	76,0
Оренбургская область	14148,6	91,5
Пензенская область	11267,3	90,6
Самарская область	48728,6	107,3
Саратовская область	20965,6	113,8
Ульяновская область	14761,7	103,0
Уральский федеральный округ	286111,8	94,4
Курганская область	4113,2	81,5
Свердловская область	41789,7	98,0
Тюменская область	215875,7	94,9
в том числе:		
Ханты-Мансийский авт.округ - Югра	75968,6	83,0
Ямало-Ненецкий авт.округ	80455,5	117,4
Тюменская область без авт.округов	59451,6	94,4
Челябинская область	24333,1	86,7
Сибирский федеральный округ	230519,8	95,5
Республика Алтай	2900,7	144,5
Республика Бурятия	6105,4	74,6
Республика Тыва	763,0	60,7
Республика Хакасия	5258,1	118,5
Алтайский край	11689,7	92,6
Забайкальский край	7932,0	137,4
Красноярский край	75490,2	107,3
Иркутская область	28671,4	94,0
Кемеровская область	40403,0	82,7
Новосибирская область	14758,5	78,6
Омская область	18326,3	81,2
Томская область	18221,4	113,7
Дальневосточный федеральный округ	129570,3	93,4
Республика Саха (Якутия)	35039,7	112,5
Камчатский край	6787,1	118,4
Приморский край	12704,8	95,3
Хабаровский край	18634,4	101,1
Амурская область	15307,6	67,4
Магаданская область	4508,0	66,2
Сахалинская область	33695,8	88,9
Еврейская авт.область	1822,4	104,5
Чукотский авт.округ	1070,5	120,1
Крымский федеральный округ	3091,2	143,4
Республика Крым	1536,1	135,5
г.Севастополь	1555,1	152,2
1) Сводные итоги по Российской Федерации включают уточнение на федеральном уровне объема работ, не наблюдаемых прямыми статистическими методами, и не распределенных по субъектам Российской Федерации.		

**ВВОД В ДЕЙСТВИЕ ЗДАНИЙ ЖИЛОГО И НЕЖИЛОГО НАЗНАЧЕНИЯ
в I полугодии 2016 года**

	<i>Количество зданий, единиц</i>	<i>Общий строительный объем зданий, тыс.м³</i>	<i>Общая площадь зданий, тыс.м²</i>
Российская Федерация	117320	219116,2	49936,1
Центральный федеральный округ	28685	69007,5	15256,3
Белгородская область	4189	3662,7	746,9
Брянская область	496	2205,8	478,7
Владимирская область	1373	1584,5	359,1
Воронежская область	1357	3327,4	841,7
Ивановская область	133	302,2	66,3
Калужская область	1335	3829,8	513,9
Костромская область	740	1409,7	238,4
Курская область	840	2537,0	583,9
Липецкая область	1505	3355,7	671,4
Московская область	8999	22346,4	5010,9
Орловская область	365	890,4	183,7
Рязанская область	890	1739,9	434,4
Смоленская область	931	1448,9	369,1
Тамбовская область	1199	1528,9	359,2
Тверская область	444	798,5	149,4
Тульская область	1014	1846,0	415,6
Ярославская область	1865	1723,5	467,1
г.Москва	1010	14470,2	3366,5
Северо-Западный федеральный округ	8514	29197,4	6259,6
Республика Карелия	257	475,0	122,5
Республика Коми	273	1310,1	177,2
Архангельская область	772	962,8	213,1
в том числе:			
Ненецкий авт.округ	52	34,6	6,8
Архангельская область без авт.округа	720	928,1	206,4
Вологодская область	1800	2343,6	574,5
Калининградская область	1005	2796,6	722,8
Ленинградская область	2554	7784,3	1940,7
Мурманская область	79	145,2	31,9
Новгородская область	557	532,9	119,6
Псковская область	638	1086,1	227,2
г.Санкт-Петербург	579	11760,7	2130,3
Южный федеральный округ	15791	19801,2	5070,3
Республика Адыгея	413	583,1	140,5
Республика Калмыкия	112	86,7	24,2
Краснодарский край	6896	9697,4	2647,7
Астраханская область	1812	1268,6	300,9
Волгоградская область	1291	1871,4	450,1
Ростовская область	5267	6294,0	1506,8
Северо-Кавказский федеральный округ	10382	12906,4	3424,8
Республика Дагестан	2041	1302,7	631,0
Республика Ингушетия	405	550,6	139,4
Кабардино-Балкарская Республика	676	518,5	122,2
Карачаево-Черкесская Республика	383	431,0	95,9
Республика Северная Осетия - Алания	189	513,8	129,7
Чеченская Республика	5011	2755,7	763,0
Ставропольский край	1677	6834,1	1543,7

	<i>Количество зданий, единиц</i>	<i>Общий строительный объем зданий, тыс.м³</i>	<i>Общая площадь зданий, тыс.м²</i>
Приволжский федеральный округ	29270	38767,4	8971,9
Республика Башкортостан	7732	6488,1	1542,4
Республика Марий Эл	694	916,5	223,8
Республика Мордовия	398	895,4	194,5
Республика Татарстан	5049	7196,4	1737,8
Удмуртская Республика	1436	2177,0	500,2
Чувашская Республика	636	1571,3	320,3
Пермский край	1170	2530,7	560,7
Кировская область	859	1499,0	336,2
Нижегородская область	3555	3628,2	836,1
Оренбургская область	1375	2166,0	499,6
Пензенская область	1037	2276,6	516,4
Самарская область	2092	2918,1	673,3
Саратовская область	1175	2643,6	590,1
Ульяновская область	2062	1860,6	440,5
Уральский федеральный округ	8748	18477,1	4234,8
Курганская область	689	778,6	187,2
Свердловская область	2922	6960,0	1564,8
Тюменская область	3229	7447,8	1671,3
в том числе:			
Ханты-Мансийский авт.округ - Югра	521	2133,4	474,7
Ямало-Ненецкий авт.округ	127	431,6	79,3
Тюменская область без авт.округов	2581	4883,8	1117,3
Челябинская область	1908	3290,7	811,4
Сибирский федеральный округ	12369	24565,5	5146,8
Республика Алтай	606	389,4	97,9
Республика Бурятия	769	528,4	130,1
Республика Тыва	384	122,9	39,3
Республика Хакасия	328	211,6	56,3
Алтайский край	1129	2684,5	615,6
Забайкальский край	248	184,4	48,9
Красноярский край	1614	7077,7	1076,2
Иркутская область	745	2224,2	544,1
Кемеровская область	2685	2824,3	643,2
Новосибирская область	2418	5825,2	1283,2
Омская область	564	1474,6	342,6
Томская область	879	1018,4	269,3
Дальневосточный федеральный округ	3172	5361,9	1304,7
Республика Саха (Якутия)	761	1174,4	310,0
Камчатский край	109	192,0	43,0
Приморский край	679	1029,5	246,5
Хабаровский край	755	1154,9	263,4
Амурская область	121	329,8	80,4
Магаданская область	14	44,7	7,2
Сахалинская область	534	1259,9	310,5
Еврейская авт.область	199	176,7	43,8
Чукотский авт.округ	-	-	-
Крымский федеральный округ	350	987,4	254,8
Республика Крым	333	655,0	159,4
г.Севастополь	17	332,4	95,4

СТРОИТЕЛЬСТВО ЖИЛЫХ ДОМОВ
в I полугодии 2016 года

	Введено			Из общего объема - введено индивидуальными застройщиками	
	тыс.м ² общей площади	в том числе в июне 2016г.	в % к I полугодию 2015г.	тыс.м ² общей площади	в % к I полугодию 2015г.
Российская Федерация	31519,7	6840,8	90,8	13829,3	81,4
Центральный федеральный округ	9020,7	2169,0	93,1	3823,1	83,1
Белгородская область	553,9	99,2	91,5	503,1	95,2
Брянская область	334,8	53,2	107,9	45,7	40,5
Владимирская область	232,5	46,6	108,5	176,5	103,4
Воронежская область	627,1	123,9	111,7	213,2	94,9
Ивановская область	31,0	14,8	36,3	13,5	46,8
Калужская область	319,9	87,8	98,5	134,8	90,6
Костромская область	155,1	13,0	90,3	65,5	102,9
Курская область	272,7	49,3	101,5	112,6	124,9
Липецкая область	448,0	105,7	107,1	311,4	115,5
Московская область	2973,3	836,8	97,1	1304,8	79,9
Орловская область	123,5	16,5	84,2	40,1	42,0
Рязанская область	296,8	67,0	105,8	93,6	68,9
Смоленская область	300,4	63,1	109,4	130,2	77,1
Тамбовская область	269,2	85,4	102,7	188,4	90,5
Тверская область	106,9	15,3	80,0	53,6	86,2
Тульская область	292,1	76,6	73,6	121,1	53,5
Ярославская область	323,2	63,3	94,7	175,8	112,1
г.Москва	1360,4	351,4	74,1	139,3	50,6
Северо-Западный федеральный округ	4058,8	565,5	92,2	861,1	62,4
Республика Карелия	74,1	15,2	81,4	16,6	57,2
Республика Коми	98,3	5,5	136,9	19,8	100,6
Архангельская область	123,1	28,3	82,9	71,2	94,0
в том числе:					
Ненецкий авт.округ	6,8	0,4	174,3	6,5	200,4
Архангельская область без авт.округа	116,3	27,9	80,4	64,7	89,2
Вологодская область	419,1	56,9	100,5	127,2	57,1
Калининградская область	519,8	55,3	87,5	165,7	65,3
Ленинградская область	1332,2	190,3	98,4	269,5	57,9
Мурманская область	11,2	4,9	231,1	4,6	121,1
Новгородская область	92,8	22,1	77,3	55,0	58,7
Псковская область	116,2	15,7	75,3	55,6	65,5
г.Санкт-Петербург	1272,1	171,3	88,0	75,8	58,3
Южный федеральный округ	3825,3	906,7	85,7	1919,0	80,0
Республика Адыгея	82,0	15,0	52,1	54,2	147,3
Республика Калмыкия	20,7	1,8	40,2	12,7	76,6
Краснодарский край	2144,5	418,7	84,5	873,3	80,2
Астраханская область	247,2	66,9	113,5	205,5	107,1
Волгоградская область	308,8	97,2	75,3	160,1	52,4
Ростовская область	1022,1	307,1	93,9	613,1	80,7
Северо-Кавказский федеральный округ	1926,0	487,6	108,3	1444,1	120,0
Республика Дагестан	444,0	233,3	96,3	352,6	111,9
Республика Ингушетия	117,6	12,4	137,6	52,8	118,9
Кабардино-Балкарская Республика	109,8	33,7	105,2	99,9	97,3
Карачаево-Черкесская Республика	69,1	8,2	62,0	62,4	64,0
Республика Северная Осетия - Алания	84,5	19,8	103,5	13,6	105,9
Чеченская Республика	679,4	127,8	180,4	679,4	185,3
Ставропольский край	421,6	52,4	75,6	183,5	69,5

	Введено			Из общего объема - введено индивидуальными застройщиками	
	тыс.м ² общей площади	в том числе в июне 2016г.	в % к I полугодью 2015г.	тыс.м ² общей площади	в % к I полугодью 2015г.
Приволжский федеральный округ	6043,2	1402,9	91,1	3219,6	83,5
Республика Башкортостан	1154,0	334,7	93,9	814,4	100,2
Республика Марий Эл	189,4	46,3	112,9	79,9	91,2
Республика Мордовия	88,1	31,9	74,2	49,3	69,9
Республика Татарстан	1081,8	122,7	102,0	542,0	81,3
Удмуртская Республика	352,5	74,3	119,6	138,0	125,8
Чувашская Республика	219,7	112,1	76,0	71,5	82,0
Пермский край	304,7	19,5	60,7	100,3	43,9
Кировская область	207,8	70,8	82,1	73,0	50,8
Нижегородская область	537,9	92,8	117,1	307,8	106,7
Оренбургская область	342,4	37,5	73,2	163,6	60,6
Пензенская область	312,5	119,7	104,4	156,6	125,2
Самарская область	511,4	143,5	68,4	261,2	57,3
Саратовская область	385,9	120,3	100,1	228,8	80,5
Ульяновская область	355,1	76,8	99,1	233,0	103,1
Уральский федеральный округ	2451,9	485,9	70,9	928,6	53,3
Курганская область	115,9	23,7	106,4	69,7	96,1
Свердловская область	917,8	174,8	78,4	362,4	55,5
Тюменская область	940,2	191,8	68,5	299,7	53,7
в том числе:					
Ханты-Мансийский авт.округ - Югра	200,0	55,8	107,0	42,0	64,0
Ямало-Ненецкий авт.округ	36,8	2,6	32,3	7,9	42,6
Тюменская область без авт.округов	703,4	133,5	65,6	249,8	52,7
Челябинская область	478,0	95,5	59,5	196,8	43,0
Сибирский федеральный округ	3179,6	639,2	85,5	1159,7	71,3
Республика Алтай	59,7	4,7	79,9	48,1	81,4
Республика Бурятия	97,9	24,7	52,5	54,2	61,4
Республика Тыва	34,0	7,0	68,2	34,0	76,7
Республика Хакасия	42,1	6,3	45,9	21,9	32,9
Алтайский край	316,5	37,5	89,4	112,0	75,6
Забайкальский край	29,7	4,2	49,0	18,5	44,3
Красноярский край	542,3	82,4	102,1	138,0	52,9
Иркутская область	336,8	48,8	104,5	57,1	57,0
Кемеровская область	498,0	90,4	118,2	260,7	124,0
Новосибирская область	784,9	227,4	69,8	253,3	74,2
Омская область	228,1	30,5	101,4	66,5	60,2
Томская область	209,5	75,2	75,5	95,5	61,7
Дальневосточный федеральный округ	803,2	151,0	100,4	379,7	96,3
Республика Саха (Якутия)	242,3	40,0	133,4	75,7	119,8
Камчатский край	17,0	1,8	59,1	13,6	58,0
Приморский край	174,1	39,3	91,1	88,6	76,3
Хабаровский край	121,7	17,8	63,9	86,7	101,0
Амурская область	51,2	15,6	129,3	11,6	56,8
Магаданская область	0,5	-	27,8	0,5	67,2
Сахалинская область	164,0	27,5	122,8	87,1	140,0
Еврейская авт.область	32,4	9,1	96,6	15,8	70,6
Чукотский авт.округ	-	-	-	-	-
Крымский федеральный округ	201,5	23,4	158,5	89,5	189,8
Республика Крым	129,0	19,1	149,6	89,5	189,8
г.Севастополь	72,6	4,4	177,2	-	-

РОЗНИЧНАЯ ТОРГОВЛЯ

ОБОРОТ РОЗНИЧНОЙ ТОРГОВЛИ

	I полугодие 2016г.		Июнь 2016г. в % к	
	млн.рублей	в % к I полугодию 2015г.	июню 2015г.	маю 2016г.
Российская Федерация, млрд.рублей	13156,9	94,3	94,1	100,6
Центральный федеральный округ	4456628,6	92,9	93,4	100,2
Белгородская область	143273,7	103,2	103,2	100,1
Брянская область	101285,4	92,1	86,2	101,0
Владимирская область	95066,7	96,2	96,1	101,6
Воронежская область	233961,6	99,6	101,0	98,7
Ивановская область	68461,5	89,8	85,9	98,3
Калужская область	88146,7	97,5	100,0	99,4
Костромская область	43701,1	98,7	98,6	101,8
Курская область	88267,1	98,2	98,2	101,5
Липецкая область	106036,2	97,5	95,6	102,4
Московская область	915181,8	102,0	105,3	100,2
Орловская область	56683,5	93,4	95,6	100,4
Рязанская область	77780,8	93,4	91,9	105,2
Смоленская область	72847,6	88,9	89,6	98,6
Тамбовская область	86328,6	96,0	96,8	107,1
Тверская область	102132,6	94,9	95,8	100,9
Тульская область	120683,2	94,8	92,2	98,3
Ярославская область	103533,8	95,4	94,9	99,6
г.Москва	1953256,7	86,8	86,5	99,7
Северо-Западный федеральный округ	1302235,2	96,5	97,1	98,8
Республика Карелия	51290,4	96,6	94,4	99,0
Республика Коми	73780,7	88,5	90,2	98,8
Архангельская область	116043,6	97,3	95,7	99,7
в том числе:				
Ненецкий авт.округ	4391,3	95,5	92,5	97,2
Архангельская область без авт.округа	111652,3	97,3	95,8	99,8
Вологодская область	72540,5	90,6	92,1	102,2
Калининградская область	72365,9	98,5	99,9	100,7
Ленинградская область	160388,2	100,3	102,9	103,8
Мурманская область	78811,0	95,8	91,9	86,3
Новгородская область	51219,0	95,4	95,5	104,6
Псковская область	47290,6	88,3	90,0	100,6
г.Санкт-Петербург	578505,1	98,0	98,7	97,6
Южный федеральный округ	1236200,2	97,6	97,6	101,9
Республика Адыгея	37228,7	102,6	104,6	102,6
Республика Калмыкия	8562,0	94,2	95,4	99,7
Краснодарский край	548842,0	100,1	101,2	101,8
Астраханская область	83429,9	92,3	92,5	99,4
Волгоградская область	166611,1	94,2	94,6	101,3
Ростовская область	391526,5	96,5	95,0	102,7
Северо-Кавказский федеральный округ	636771,3	96,3	91,4	100,7
Республика Дагестан	220619,7	98,4	89,5	104,1
Республика Ингушетия	9304,3	91,1	93,2	100,6
Кабардино-Балкарская Республика	52421,4	99,3	99,5	105,1
Карачаево-Черкесская Республика	16685,5	92,8	94,9	101,5
Республика Северная Осетия - Алания	49597,3	96,8	95,6	100,4
Чеченская Республика	80517,9	103,4	101,5	93,1
Ставропольский край	207625,2	91,5	87,1	99,1

	<i>I полугодие 2016г.</i>		<i>Июнь 2016г. в % к</i>	
	<i>млн.рублей</i>	<i>в % к I полугодию 2015г.</i>	<i>июню 2015г.</i>	<i>маю 2016г.</i>
Приволжский федеральный округ	2322928,1	96,7	95,5	101,1
Республика Башкортостан	322758,6	93,2	96,5	110,2
Республика Марий Эл	36843,0	94,9	96,8	101,8
Республика Мордовия	39116,8	98,1	99,1	102,1
Республика Татарстан	374255,6	98,9	97,9	98,6
Удмуртская Республика	101706,9	102,0	96,6	95,0
Чувашская Республика	66054,4	92,5	97,8	102,2
Пермский край	230836,6	91,1	88,3	97,7
Кировская область	86489,2	95,0	93,3	100,7
Нижегородская область	319308,2	101,2	98,4	100,6
Оренбургская область	134728,8	99,8	95,3	100,8
Пензенская область	94890,1	99,6	95,5	96,7
Самарская область	284220,9	96,5	94,3	101,9
Саратовская область	151439,4	95,7	93,4	100,6
Ульяновская область	80279,5	94,7	96,5	100,0
Уральский федеральный округ	1191711,6	93,0	92,8	100,0
Курганская область	50722,2	91,0	92,2	101,4
Свердловская область	509085,0	94,7	92,9	100,9
Тюменская область	395619,0	93,7	92,8	98,7
в том числе:				
Ханты-Мансийский авт.округ - Югра	178452,2	93,2	92,2	96,9
Ямало-Ненецкий авт.округ	60661,7	95,5	91,4	96,4
Тюменская область без авт.округов	156505,1	93,2	92,9	101,6
Челябинская область	236285,4	89,1	92,6	99,9
Сибирский федеральный округ	1296967,2	93,2	93,9	101,8
Республика Алтай	10313,4	94,6	81,6	101,4
Республика Бурятия	78748,5	97,7	93,5	102,3
Республика Тыва	9786,8	97,0	92,3	104,2
Республика Хакасия	35668,6	94,2	98,7	104,4
Алтайский край	139705,3	92,9	96,2	106,0
Забайкальский край	71585,6	94,4	96,2	101,8
Красноярский край	234935,6	95,5	96,2	102,0
Иркутская область	143028,5	92,5	90,4	101,1
Кемеровская область	161726,2	90,6	91,8	100,4
Новосибирская область	214187,3	96,7	99,7	99,0
Омская область	129376,7	82,7	83,0	101,9
Томская область	67904,6	98,0	98,7	102,8
Дальневосточный федеральный округ	578753,6	98,0	95,6	102,0
Республика Саха (Якутия)	85257,8	99,5	100,2	107,2
Камчатский край	24174,0	98,4	93,1	98,8
Приморский край	165364,9	97,1	91,6	103,1
Хабаровский край	132707,4	98,9	97,1	101,4
Амурская область	76581,7	97,8	96,6	99,4
Магаданская область	14333,9	100,6	100,1	100,1
Сахалинская область	66026,1	96,4	95,9	98,9
Еврейская авт.область	10935,5	94,0	94,4	100,5
Чукотский авт.округ	3372,3	102,1	96,5	91,2
Крымский федеральный округ	134742,8	108,7	109,5	106,5
Республика Крым	110641,8	106,4	103,3	105,0
г.Севастополь	24101,0	120,8	145,4	112,9

РЕСТОРАНЫ, КАФЕ И БАРЫ

ОБОРОТ ОБЩЕСТВЕННОГО ПИТАНИЯ

	<i>1 полугодие 2016г.</i>		<i>Июнь 2016г. в % к</i>	
	<i>млн. рублей</i>	<i>в % к I полугодю 2015г.</i>	<i>июню 2015г.</i>	<i>маю 2016г.</i>
Российская Федерация, млрд.рублей	615,9	96,3	96,8	99,1
Центральный федеральный округ	172859,3	92,3	93,4	98,2
Белгородская область	3677,1	104,0	115,6	96,3
Брянская область	5032,3	96,3	93,1	101,6
Владимирская область	4744,6	96,4	89,5	100,5
Воронежская область	6257,7	102,6	111,0	100,5
Ивановская область	2569,9	99,5	99,2	98,8
Калужская область	2608,0	103,3	108,8	101,3
Костромская область	1814,4	89,9	88,5	96,1
Курская область	2619,2	99,8	100,7	98,2
Липецкая область	3073,7	100,9	94,3	97,6
Московская область	39676,7	95,7	95,5	100,5
Орловская область	1899,0	89,3	93,6	95,8
Рязанская область	2741,8	92,0	86,1	91,5
Смоленская область	3100,9	96,2	91,0	96,2
Тамбовская область	2204,9	100,1	97,8	106,5
Тверская область	3671,6	95,4	94,5	104,5
Тульская область	2973,8	99,0	94,5	100,2
Ярославская область	4523,2	102,5	107,0	100,0
г.Москва	79670,4	87,1	89,3	96,3
Северо-Западный федеральный округ	65781,3	100,5	105,2	99,9
Республика Карелия	2084,7	101,9	98,4	98,9
Республика Коми	3382,0	87,9	94,9	92,6
Архангельская область	5916,8	90,2	93,8	94,9
в том числе:				
Ненецкий авт.округ	494,6	70,4	68,1	93,3
Архангельская область без авт.округа	5422,2	93,0	96,9	95,1
Вологодская область	2965,9	93,6	94,8	101,5
Калининградская область	4702,2	95,0	94,0	104,9
Ленинградская область	6512,6	97,1	106,3	111,3
Мурманская область	5196,8	109,0	124,3	83,1
Новгородская область	2248,7	95,6	92,3	104,7
Псковская область	2092,9	101,7	98,5	95,7
г.Санкт-Петербург	30678,7	105,9	111,2	101,5
Южный федеральный округ	52208,2	99,2	97,6	108,4
Республика Адыгея	1068,4	100,1	96,2	94,2
Республика Калмыкия	251,5	94,2	95,0	106,5
Краснодарский край	27294,2	101,6	102,4	114,8
Астраханская область	3741,0	95,7	91,5	100,7
Волгоградская область	4969,3	95,5	99,7	98,8
Ростовская область	14883,8	97,2	90,0	103,0
Северо-Кавказский федеральный округ	50986,8	101,3	97,4	97,9
Республика Дагестан	26461,5	105,4	100,6	101,1
Республика Ингушетия	88,6	91,6	93,9	99,9
Кабардино-Балкарская Республика	1862,9	102,9	97,5	101,1
Карачаево-Черкесская Республика	373,3	82,9	84,5	101,6
Республика Северная Осетия - Алания	1634,1	101,9	102,0	100,5
Чеченская Республика	5042,7	79,7	76,7	86,5
Ставропольский край	15523,7	103,8	99,9	95,6

	<i>I полугодие 2016г.</i>		<i>Июнь 2016г. в % к</i>	
	<i>млн. рублей</i>	<i>в % к I полугодию 2015г.</i>	<i>июню 2015г.</i>	<i>маю 2016г.</i>
Приволжский федеральный округ	103178,2	94,7	95,1	99,5
Республика Башкортостан	10588,9	87,4	88,9	129,5
Республика Марий Эл	2158,3	100,3	99,8	94,1
Республика Мордовия	1837,4	104,4	99,6	97,7
Республика Татарстан	18155,0	101,3	100,0	93,3
Удмуртская Республика	6054,8	95,5	98,5	90,9
Чувашская Республика	4330,9	94,5	97,8	97,4
Пермский край	11389,5	84,9	85,3	96,9
Кировская область	5195,2	84,8	87,2	103,6
Нижегородская область	10819,3	99,7	102,0	93,4
Оренбургская область	7282,1	101,3	99,0	98,2
Пензенская область	4444,8	100,4	98,7	100,7
Самарская область	12071,1	92,7	93,3	102,0
Саратовская область	6203,5	100,3	105,1	98,9
Ульяновская область	2647,4	91,7	86,7	86,6
Уральский федеральный округ	71658,1	89,5	92,2	95,9
Курганская область	1795,9	93,0	91,4	96,3
Свердловская область	25392,7	84,8	81,2	96,7
Тюменская область	34968,8	92,6	101,2	94,4
в том числе:				
Ханты-Мансийский авт.округ - Югра	17611,0	86,0	102,5	98,3
Ямало-Ненецкий авт.округ	6147,1	89,0	90,0	90,4
Тюменская область без авт.округов	11210,7	101,1	101,0	90,8
Челябинская область	9500,7	91,4	94,4	99,4
Сибирский федеральный округ	59847,4	100,0	97,8	95,1
Республика Алтай	373,9	95,9	72,7	100,6
Республика Бурятия	4324,0	94,4	91,4	101,2
Республика Тыва	319,4	98,2	94,7	103,0
Республика Хакасия	2066,3	100,1	99,9	99,6
Алтайский край	3931,7	98,2	100,0	95,6
Забайкальский край	3854,3	92,5	94,7	101,4
Красноярский край	9590,6	100,1	101,7	96,9
Иркутская область	6187,8	99,0	91,2	90,8
Кемеровская область	8244,1	97,1	95,5	82,4
Новосибирская область	9899,4	103,6	103,3	97,0
Омская область	6495,2	107,2	103,3	101,4
Томская область	4560,7	103,4	92,0	91,7
Дальневосточный федеральный округ	32365,2	100,6	98,4	98,9
Республика Саха (Якутия)	7015,6	101,4	100,9	109,0
Камчатский край	2424,7	113,4	128,9	99,1
Приморский край	7233,3	93,8	85,7	102,0
Хабаровский край	7734,0	100,4	102,3	99,8
Амурская область	2753,1	92,1	87,5	104,3
Магаданская область	985,9	96,1	106,3	100,1
Сахалинская область	3559,8	117,2	107,1	73,9
Еврейская авт.область	417,0	91,3	84,1	102,5
Чукотский авт.округ	241,8	125,2	78,4	77,4
Крымский федеральный округ	7022,0	144,8	165,3	113,9
Республика Крым	4633,2	143,8	180,5	119,8
г.Севастополь	2388,8	146,8	138,0	102,2

РЫНОК ПЛАТНЫХ УСЛУГ НАСЕЛЕНИЮ

ОБЪЕМ ПЛАТНЫХ УСЛУГ НАСЕЛЕНИЮ

	<i>I полугодие</i>		<i>Июнь 2016г. в % к</i>	
	<i>млн. рублей</i>	<i>в % к I полугодию 2015г.</i>	<i>июню 2015г.</i>	<i>маю 2016г.</i>
Российская Федерация, млрд.рублей	4028,5	99,1	98,0	101,0
Центральный федеральный округ	1359617,6	100,7	98,8	100,1
Белгородская область	38128,9	100,1	99,6	99,6
Брянская область	22308,1	97,1	97,5	101,5
Владимирская область	33279,9	95,8	94,8	99,8
Воронежская область	57141,5	100,3	97,7	101,5
Ивановская область	19191,3	96,4	93,0	101,3
Калужская область	22449,1	99,8	103,0	98,8
Костромская область	11822,3	95,6	100,1	101,7
Курская область	24564,3	99,0	98,5	103,3
Липецкая область	27483,1	102,2	104,5	96,1
Московская область	217649,4	96,5	91,7	98,2
Орловская область	15001,9	99,1	95,2	100,7
Рязанская область	19869,0	98,3	93,6	91,3
Смоленская область	15357,1	92,4	90,1	98,4
Тамбовская область	22262,0	99,1	96,2	100,8
Тверская область	29063,3	104,3	107,5	100,1
Тульская область	34387,6	96,0	93,9	102,0
Ярославская область	24279,1	95,7	96,2	94,1
г.Москва	725379,7	103,4	101,6	100,9
Северо-Западный федеральный округ	416571,7	98,3	96,5	99,5
Республика Карелия	15185,7	98,7	99,4	99,0
Республика Коми	23351,7	92,9	88,3	101,8
Архангельская область	30549,4	87,9	93,3	102,1
в том числе:				
Ненецкий авт.округ	1255,6	106,8	106,8	94,0
Архангельская область без авт.округа	29293,9	87,2	92,8	102,5
Вологодская область	27179,5	98,5	97,0	101,3
Калининградская область	24792,0	104,8	96,8	89,1
Ленинградская область	33492,7	101,5	100,4	98,8
Мурманская область	28121,9	98,9	98,2	99,5
Новгородская область	16027,6	94,8	94,1	100,8
Псковская область	11428,5	99,6	100,8	101,0
г.Санкт-Петербург	206442,7	99,5	96,8	99,8
Южный федеральный округ	392842,5	100,2	99,0	101,5
Республика Адыгея	6376,2	100,3	99,6	102,6
Республика Калмыкия	2584,5	97,6	109,4	97,2
Краснодарский край	205766,8	102,2	101,3	104,7
Астраханская область	17756,5	91,8	100,0	100,9
Волгоградская область	70290,5	94,9	89,8	95,8
Ростовская область	90068,0	102,1	100,9	98,8
Северо-Кавказский федеральный округ	178372,5	99,1	100,4	98,9
Республика Дагестан	51660,0	101,5	102,8	99,0
Республика Ингушетия	5252,3	105,8	99,2	83,5
Кабардино-Балкарская Республика	13440,1	101,6	101,6	100,7
Карачаево-Черкесская Республика	6291,3	96,4	94,0	104,0
Республика Северная Осетия - Алания	11599,2	92,9	91,7	109,0
Чеченская Республика	22761,1	103,6	107,1	99,1
Ставропольский край	67368,6	96,3	98,5	97,7

	<i>I полугодие</i>		<i>Июнь 2016г. в % к</i>	
	<i>млн. рублей</i>	<i>в % к I полугодию 2015г.</i>	<i>июню 2015г.</i>	<i>маю 2016г.</i>
Приволжский федеральный округ	677743,3	98,0	97,8	102,8
Республика Башкортостан	113255,3	97,9	99,9	105,9
Республика Марий Эл	10608,5	96,1	95,0	100,8
Республика Мордовия	11754,2	97,1	96,7	99,5
Республика Татарстан	126904,4	99,5	98,9	102,7
Удмуртская Республика	27276,3	99,2	100,8	100,6
Чувашская Республика	21442,1	96,3	98,4	102,1
Пермский край	61029,7	95,3	84,9	99,8
Кировская область	24463,6	95,7	95,1	101,0
Нижегородская область	75663,2	98,8	106,8	105,5
Оренбургская область	41461,4	96,4	96,9	109,1
Пензенская область	23586,2	103,1	109,9	98,6
Самарская область	72573,6	96,6	93,9	100,1
Саратовская область	42459,2	98,6	97,2	104,8
Ульяновская область	25265,6	101,2	100,3	94,3
Уральский федеральный округ	345246,6	97,9	97,7	100,7
Курганская область	14525,0	95,8	93,7	96,7
Свердловская область	158490,7	100,1	101,2	106,3
Тюменская область	102817,1	96,4	95,1	95,8
в том числе:				
Ханты-Мансийский авт.округ - Югра	47123,4	97,0	95,9	94,5
Ямало-Ненецкий авт.округ	19518,1	91,9	92,8	95,6
Тюменская область без авт.округов	36175,6	100,4	96,5	97,4
Челябинская область	69413,7	95,7	94,0	96,2
Сибирский федеральный округ	364185,7	97,1	97,1	102,4
Республика Алтай	2253,8	101,6	100,0	102,1
Республика Бурятия	18252,8	97,3	99,2	107,9
Республика Тыва	2617,2	97,9	94,6	106,1
Республика Хакасия	8023,1	98,0	98,3	99,0
Алтайский край	37836,0	97,8	92,6	94,1
Забайкальский край	19093,2	92,5	84,9	100,5
Красноярский край	62974,2	95,9	98,6	106,3
Иркутская область	40602,8	93,9	98,5	107,1
Кемеровская область	44798,9	99,8	99,2	102,6
Новосибирская область	65582,6	99,0	102,0	100,5
Омская область	41496,8	98,0	94,9	101,9
Томская область	20654,5	96,0	93,0	101,2
Дальневосточный федеральный округ	250777,0	95,2	92,9	97,2
Республика Саха (Якутия)	34378,1	100,2	98,7	103,4
Камчатский край	16258,8	100,7	97,3	93,7
Приморский край	64214,0	84,9	76,7	93,7
Хабаровский край	72762,8	99,2	101,3	94,8
Амурская область	22846,9	100,7	103,2	102,8
Магаданская область	7466,9	99,8	99,5	99,6
Сахалинская область	26773,5	97,3	95,7	99,3
Еврейская авт.область	4309,4	100,9	99,5	101,2
Чукотский авт.округ	1766,5	90,5	97,2	102,8
Крымский федеральный округ	43202,5	117,7	103,8	117,8
Республика Крым	36198,1	111,1	99,3	119,8
г.Севастополь	7004,5	169,5	139,2	107,4

ОПТОВАЯ ТОРГОВЛЯ

ОБОРОТ ОПТОВОЙ ТОРГОВЛИ ОРГАНИЗАЦИЙ ОПТОВОЙ ТОРГОВЛИ

	I полугодие 2016г.		Июнь 2016г. в % к	
	млн. рублей	в % к I полугодию 2015г.	июню 2015г.	маю 2016г.
Российская Федерация, млрд.рублей	19118,4	101,0	100,4	102,4
Центральный федеральный округ	9688775,9	91,8	96,8	106,4
Белгородская область	213038,1	118,6	125,1	107,8
Брянская область	76159,3	83,9	78,5	105,7
Владимирская область	70939,6	100,0	98,5	102,9
Воронежская область	269511,8	125,7	133,5	101,7
Ивановская область	87830,1	100,1	73,3	81,2
Калужская область	70014,5	122,1	110,0	101,9
Костромская область	41552,3	101,4	90,2	111,5
Курская область	77759,8	95,0	78,8	100,4
Липецкая область	106937,7	93,2	88,4	108,7
Московская область	1227729,9	106,8	101,3	110,6
Орловская область	67972,0	106,1	99,7	96,3
Рязанская область	97921,6	93,7	98,4	110,1
Смоленская область	88110,8	96,0	87,5	104,8
Тамбовская область	66090,0	102,9	107,8	111,7
Тверская область	53706,2	107,7	97,0	76,1
Тульская область	95711,9	105,5	102,7	107,4
Ярославская область	128944,5	102,9	116,5	108,8
г.Москва	6848845,7	87,0	94,6	106,6
Северо-Западный федеральный округ	2190901,3	142,6	120,8	106,5
Республика Карелия	25697,7	112,0	131,3	109,9
Республика Коми	28347,5	85,5	87,9	112,0
Архангельская область	53280,6	95,5	87,9	96,9
в том числе:				
Ненецкий авт.округ	151,2	84,3	74,5	99,7
Архангельская область без авт.округа	53129,4	95,6	88,0	96,9
Вологодская область	64463,8	96,3	91,9	104,0
Калининградская область	81361,9	104,3	106,2	108,4
Ленинградская область	147256,1	115,8	112,9	108,0
Мурманская область	45978,9	107,8	108,4	92,7
Новгородская область	27420,6	101,5	99,0	102,6
Псковская область	27595,9	88,5	91,8	99,9
г.Санкт-Петербург	1689498,1	160,7	128,8	107,3
Южный федеральный округ	1258299,2	104,9	100,3	103,1
Республика Адыгея	11574,3	100,2	138,9	131,5
Республика Калмыкия	2277,9	166,7	175,2	125,0
Краснодарский край	484540,0	107,3	104,5	101,0
Астраханская область	30659,5	93,5	84,0	97,5
Волгоградская область	182900,6	95,4	91,2	103,7
Ростовская область	546347,0	107,1	100,6	104,5
Северо-Кавказский федеральный округ	245766,4	114,2	120,3	104,5
Республика Дагестан	14740,6	125,9	120,1	91,6
Республика Ингушетия	297,2	27,0	24,0	103,3
Кабардино-Балкарская Республика	4986,2	83,5	84,3	117,2
Карачаево-Черкесская Республика	5839,8	92,1	91,0	146,1
Республика Северная Осетия - Алания	21909,2	в 2,0р.	в 3,5р.	113,5
Чеченская Республика	688,1	12,5	12,4	111,3
Ставропольский край	197305,4	113,6	113,6	102,7

	I полугодие 2016г.		Июнь 2016г. в % к	
	млн. рублей	в % к I полугодю 2015г.	июню 2015г.	маю 2016г.
Приволжский федеральный округ	2096524,7	105,8	106,8	105,1
Республика Башкортостан	211169,0	113,2	120,5	108,2
Республика Марий Эл	41612,5	89,0	86,3	105,2
Республика Мордовия	41030,1	109,5	112,6	94,9
Республика Татарстан	402025,7	99,1	101,8	103,8
Удмуртская Республика	93875,6	121,7	116,5	98,4
Чувашская Республика	50351,6	100,6	104,3	108,9
Пермский край	274992,0	97,6	89,0	105,9
Кировская область	87318,6	96,1	96,4	106,8
Нижегородская область	318952,9	123,4	132,9	105,3
Оренбургская область	60879,9	112,0	116,2	101,4
Пензенская область	89166,2	108,1	98,4	101,1
Самарская область	226849,4	104,2	98,8	105,3
Саратовская область	143725,8	100,5	115,6	110,6
Ульяновская область	54575,6	112,1	110,9	108,5
Уральский федеральный округ	1407699,6	97,4	98,2	100,1
Курганская область	25771,7	87,1	94,7	106,8
Свердловская область	670099,1	102,4	103,7	101,9
Тюменская область	468337,1	96,7	96,7	98,4
в том числе:				
Ханты-Мансийский авт.округ - Югра	72934,3	79,0	79,8	103,5
Ямало-Ненецкий авт.округ	179272,6	78,3	74,0	87,3
Тюменская область без авт.округов	216130,1	132,4	130,7	105,1
Челябинская область	243491,7	87,8	88,2	97,6
Сибирский федеральный округ	1492806,8	105,7	103,5	102,4
Республика Алтай	2956,2	169,8	145,2	124,8
Республика Бурятия	30048,7	108,4	97,5	111,1
Республика Тыва	1759,5	75,9	66,9	103,7
Республика Хакасия	20563,7	98,3	114,8	119,2
Алтайский край	154913,4	102,2	104,6	103,2
Забайкальский край	22814,0	88,7	96,2	114,0
Красноярский край	225715,9	113,8	114,2	107,9
Иркутская область	217438,1	121,9	119,9	98,8
Кемеровская область	190894,5	100,4	94,7	89,8
Новосибирская область	369377,2	100,1	93,6	103,8
Омская область	193455,2	104,1	104,0	98,8
Томская область	62870,3	104,9	108,7	124,2
Дальневосточный федеральный округ	618253,0	98,9	104,9	111,2
Республика Саха (Якутия)	22552,3	90,7	96,6	125,6
Камчатский край	31037,2	94,8	100,3	117,6
Приморский край	317671,1	95,9	103,6	107,3
Хабаровский край	131679,1	93,2	99,7	113,9
Амурская область	45070,1	142,9	143,2	105,6
Магаданская область	25823,0	107,4	117,1	132,7
Сахалинская область	38202,3	117,2	113,9	107,4
Еврейская авт.область	3243,4	81,9	68,2	135,9
Чукотский авт.округ	2974,5	90,1	80,2	в 2,2р.
Крымский федеральный округ	119412,2	178,6	178,0	110,7
Республика Крым	101453,2	176,2	169,8	108,4
г.Севастополь	17959,0	193,7	в 2,4р.	125,9

**ОТГРУЗКА БЕНЗИНОВ АВТОМОБИЛЬНЫХ НЕФТЕПЕРЕРАБАТЫВАЮЩИМИ ОРГАНИЗАЦИЯМИ
ПОТРЕБИТЕЛЯМ СУБЪЕКТОВ РОССИЙСКОЙ ФЕДЕРАЦИИ**

	<i>1 полугодие 2016г.</i>		<i>Июнь 2016г. в % к</i>		<i>Справочно 1 полугодие 2015г. в % к 1 полугодию 2014г.</i>
	<i>тыс. тонн</i>	<i>в % к 1 полугодию 2015г.</i>	<i>июню 2015г.</i>	<i>маю 2016г.</i>	
Российская Федерация	16953,0	100,4	98,5	106,6	102,0
Центральный федеральный округ	4585,2	102,1	102,2	107,3	106,0
Белгородская область	156,5	98,7	99,9	99,3	109,2
Брянская область	81,0	97,8	121,0	89,9	в 2,1р.
Владимирская область	124,1	105,7	118,1	145,5	85,1
Воронежская область	255,9	95,4	72,2	105,2	134,4
Ивановская область	48,4	106,6	117,2	96,4	82,5
Калужская область	206,1	106,4	98,8	119,8	129,9
Костромская область	22,4	66,8	68,7	123,4	119,7
Курская область	103,0	92,7	89,9	162,6	143,2
Липецкая область	158,7	103,3	135,2	126,1	134,9
Московская область	1782,4	95,6	95,4	98,3	80,8
Орловская область	80,5	110,9	121,8	103,1	155,5
Рязанская область	237,0	103,4	96,8	100,6	121,4
Смоленская область	92,4	101,2	111,3	82,9	в 2,0р.
Тамбовская область	68,5	130,0	70,9	79,8	107,1
Тверская область	95,0	96,3	104,8	111,9	131,8
Тульская область	114,7	118,0	150,5	111,8	106,1
Ярославская область	88,7	104,8	81,7	88,1	91,4
г.Москва	870,0	118,0	126,0	130,3	184,5
Северо-Западный федеральный округ	1908,5	103,0	97,7	109,0	105,9
Республика Карелия	52,8	115,8	134,4	127,1	110,9
Республика Коми	69,3	99,7	106,9	122,0	88,4
Архангельская область	101,6	101,4	124,3	139,7	105,5
в том числе:					
Ненецкий авт.округ	-	-	-	-	-
Архангельская область без авт.округа	101,6	101,4	124,3	139,7	105,5
Вологодская область	113,8	98,0	97,3	115,1	92,5
Калининградская область	104,1	141,2	137,2	105,0	118,7
Ленинградская область	672,3	104,1	96,1	104,0	114,6
Мурманская область	75,8	98,7	81,5	105,4	110,7
Новгородская область	88,6	100,6	138,6	124,7	115,8
Псковская область	73,7	91,1	75,8	104,9	109,2
г.Санкт-Петербург	556,4	100,1	87,8	105,7	98,4
Южный федеральный округ	1667,0	104,3	90,0	106,7	100,0
Республика Адыгея	152,7	110,7	107,8	119,8	93,3
Республика Калмыкия	-	-	-	-	84,7
Краснодарский край	600,8	100,1	83,3	99,3	103,7
Астраханская область	87,3	95,5	84,1	94,4	93,5
Волгоградская область	375,8	121,4	119,4	115,9	100,7
Ростовская область	450,5	98,2	73,1	105,2	98,6
Северо-Кавказский федеральный округ	538,8	102,4	85,1	104,1	100,4
Республика Дагестан	109,2	93,9	101,4	137,9	90,4
Республика Ингушетия	18,4	104,8	70,4	111,1	115,5
Кабардино-Балкарская Республика	28,1	99,7	78,5	182,7	135,8
Карачаево-Черкесская Республика	29,3	134,3	в 2,2р.	99,5	128,3
Республика Северная Осетия - Алания	44,1	124,4	77,9	75,9	77,4
Чеченская Республика	18,7	85,0	45,9	54,8	106,4
Ставропольский край	290,9	102,2	81,5	97,5	103,2

	I полугодие 2016г.		Июнь 2016г. в % к		Справочно I полугодие 2015г. в % к I полугодию 2014г.
	тыс. тонн	в % к I полугодю 2015г.	июню 2015г.	маю 2016г.	
Приволжский федеральный округ	3630,9	98,3	97,4	106,0	98,5
Республика Башкортостан	634,0	99,3	99,5	121,6	103,5
Республика Марий Эл	19,1	107,9	156,7	132,1	104,4
Республика Мордовия	42,5	114,8	75,1	91,0	82,2
Республика Татарстан	554,6	103,6	119,0	107,8	101,0
Удмуртская Республика	90,7	89,8	99,0	151,9	73,9
Чувашская Республика	65,3	103,3	140,5	93,4	109,7
Пермский край	328,7	111,1	92,6	116,5	102,9
Кировская область	120,4	95,9	99,4	109,2	99,3
Нижегородская область	420,7	98,7	91,7	89,1	102,9
Оренбургская область	194,4	89,1	76,9	97,5	91,8
Пензенская область	71,4	95,7	111,2	159,7	110,6
Самарская область	836,0	93,3	92,6	97,0	98,9
Саратовская область	182,5	88,6	83,6	100,3	83,3
Ульяновская область	70,4	120,7	112,4	93,7	96,2
Уральский федеральный округ	1477,0	96,3	96,4	107,8	94,9
Курганская область	76,0	105,8	87,7	121,9	95,9
Свердловская область	519,2	96,8	98,4	115,6	94,6
Тюменская область	567,7	98,9	101,7	101,5	98,7
в том числе:					
Ханты-Мансийский авт.округ - Югра	224,1	107,7	115,8	113,4	118,5
Ямало-Ненецкий авт.округ	66,1	117,7	111,3	120,5	124,0
Тюменская область без авт.округов	277,5	89,7	91,6	91,3	85,8
Челябинская область	314,1	89,5	87,6	103,9	89,4
Сибирский федеральный округ	2262,5	101,3	96,3	101,1	98,2
Республика Алтай	-	-	-	-	192,9
Республика Бурятия	103,5	108,1	74,0	82,6	102,9
Республика Тыва	0,3	190,1	-	-	137,9
Республика Хакасия	78,5	99,4	99,1	105,0	91,5
Алтайский край	268,0	107,9	100,0	89,6	106,7
Забайкальский край	88,9	82,9	70,0	85,0	102,8
Красноярский край	395,4	103,6	101,0	113,4	96,8
Иркутская область	338,7	105,7	116,1	117,5	95,4
Кемеровская область	282,3	96,2	89,1	98,8	89,1
Новосибирская область	370,1	102,2	88,8	98,7	102,9
Омская область	211,0	96,7	89,4	95,5	98,9
Томская область	125,8	98,9	109,8	94,6	100,1
Дальневосточный федеральный округ	724,0	93,8	114,2	123,6	101,8
Республика Саха (Якутия)	78,7	119,1	147,5	163,7	140,6
Камчатский край	-	-	-	-	-
Приморский край	207,8	93,7	100,2	123,4	88,9
Хабаровский край	389,9	92,7	120,6	119,9	105,1
Амурская область	34,1	75,6	99,8	103,9	104,5
Магаданская область	-	-	-	-	-
Сахалинская область	10,2	66,2	92,8	137,6	102,9
Еврейская авт.область	3,5	110,4	94,4	197,3	92,5
Чукотский авт.округ	-	-	-	-	-
Крымский федеральный округ	159,2	90,0	158,3	89,8	в 6,2р.
Республика Крым	157,5	89,7	158,3	91,1	в 8,3р.
г.Севастополь	1,7	133,2	-	-	16,8

**ОТГРУЗКА ТОПЛИВА ДИЗЕЛЬНОГО НЕФТЕПЕРЕРАБАТЫВАЮЩИМИ ОРГАНИЗАЦИЯМИ
ПОТРЕБИТЕЛЯМ СУБЪЕКТОВ РОССИЙСКОЙ ФЕДЕРАЦИИ**

	<i>I полугодие 2016г.</i>		<i>Июнь 2016г. в % к</i>		<i>Справочно I полугодие 2015г. в % к I полугодю 2014г.</i>
	<i>тыс. тонн</i>	<i>в % к I полугодю 2015г.</i>	<i>июню 2015г.</i>	<i>маю 2016г.</i>	
Российская Федерация	16616,1	99,6	93,4	101,2	95,9
Центральный федеральный округ	3915,8	108,0	93,7	109,2	95,8
Белгородская область	110,8	118,8	107,2	167,4	113,9
Брянская область	158,6	111,8	80,3	105,4	75,8
Владимирская область	62,4	93,0	115,9	190,3	72,9
Воронежская область	368,1	100,8	94,0	116,9	121,6
Ивановская область	23,8	90,8	142,8	188,8	95,8
Калужская область	96,1	102,6	83,9	109,1	62,2
Костромская область	18,1	68,1	46,0	86,7	89,4
Курская область	74,9	164,9	в 2,4р.	136,1	55,4
Липецкая область	112,4	108,9	65,9	118,9	77,9
Московская область	1211,0	116,0	92,6	96,5	75,4
Орловская область	80,3	102,5	109,6	164,6	97,0
Рязанская область	159,3	96,0	87,6	107,3	119,9
Смоленская область	207,0	98,2	103,7	134,0	90,4
Тамбовская область	147,7	136,7	78,2	128,6	79,8
Тверская область	189,9	136,2	93,8	95,2	в 2,3р.
Тульская область	99,1	110,6	109,5	101,2	78,1
Ярославская область	252,8	108,0	102,7	94,8	111,9
г.Москва	543,6	91,8	87,9	106,0	172,3
Северо-Западный федеральный округ	1966,2	96,7	85,4	106,5	78,0
Республика Карелия	48,5	132,8	87,9	100,2	72,7
Республика Коми	302,8	88,8	57,9	197,0	88,3
Архангельская область	155,4	114,8	159,2	196,9	90,7
в том числе:					
Ненецкий авт.округ	-	-	-	-	-
Архангельская область без авт.округа	155,4	114,8	159,2	196,9	90,7
Вологодская область	83,4	82,7	90,2	126,6	101,3
Калининградская область	122,8	93,2	107,9	109,7	93,0
Ленинградская область	443,0	102,6	81,2	105,3	59,6
Мурманская область	173,8	110,6	73,9	50,5	79,4
Новгородская область	99,1	99,6	83,6	74,0	103,3
Псковская область	92,8	71,5	56,8	91,7	91,2
г.Санкт-Петербург	444,7	94,6	81,6	112,7	76,1
Южный федеральный округ	2155,0	86,8	84,4	87,3	103,3
Республика Адыгея	59,6	105,2	118,5	113,9	99,8
Республика Калмыкия	0,3	-	-	-	-
Краснодарский край	1590,4	82,9	78,8	76,4	108,3
Астраханская область	39,8	84,4	78,6	160,4	112,8
Волгоградская область	201,9	90,5	95,9	111,9	100,0
Ростовская область	263,1	110,5	107,7	152,9	76,8
Северо-Кавказский федеральный округ	141,4	107,5	73,8	89,6	90,4
Республика Дагестан	7,9	82,3	115,4	в 4,5р.	157,2
Республика Ингушетия	1,7	59,0	17,6	181,5	95,6
Кабардино-Балкарская Республика	1,6	128,3	100,0	195,1	64,6
Карачаево-Черкесская Республика	0,8	54,9	-	-	33,0
Республика Северная Осетия - Алания	16,2	81,8	55,0	127,0	93,5
Чеченская Республика	4,8	55,4	15,9	-	151,0
Ставропольский край	108,5	123,2	79,1	81,1	85,2

	I полугодие 2016г.		Июнь 2016г. в % к		Справочно I полугодие 2015г. в % к I полугодию 2014г.
	тыс. тонн	в % к I полугодию 2015г.	июню 2015г.	маю 2016г.	
Приволжский федеральный округ	3017,5	104,7	109,6	103,1	100,4
Республика Башкортостан	390,9	112,4	114,5	110,3	94,2
Республика Марий Эл	4,1	65,3	49,9	64,8	111,2
Республика Мордовия	14,5	97,3	77,4	46,5	47,6
Республика Татарстан	804,9	126,1	99,4	80,1	107,0
Удмуртская Республика	47,8	92,8	91,6	95,7	68,6
Чувашская Республика	0,6	27,8	в 3,3р.	162,6	171,0
Пермский край	188,2	104,3	98,9	74,6	98,1
Кировская область	71,7	91,0	92,2	122,9	91,3
Нижегородская область	194,6	75,2	85,5	102,4	114,5
Оренбургская область	155,0	86,1	82,6	131,8	73,9
Пензенская область	90,9	92,8	135,4	72,4	95,5
Самарская область	840,6	99,3	134,5	129,2	113,5
Саратовская область	189,1	122,2	87,3	91,9	86,4
Ульяновская область	24,6	99,4	136,2	в 2,2р.	99,2
Уральский федеральный округ	1673,2	85,3	88,8	103,7	102,8
Курганская область	24,7	109,0	143,7	138,4	72,0
Свердловская область	285,7	91,9	90,8	84,7	93,0
Тюменская область	1119,0	80,9	81,1	106,5	106,6
в том числе:					
Ханты-Мансийский авт.округ - Югра	327,9	79,2	87,5	106,3	110,5
Ямало-Ненецкий авт.округ	237,1	107,5	82,8	109,6	92,7
Тюменская область без авт.округов	554,1	74,0	77,8	105,2	109,3
Челябинская область	243,7	99,7	128,0	113,4	100,2
Сибирский федеральный округ	2507,3	101,1	81,6	84,1	94,4
Республика Алтай	0,1	1,2	-	-	в 25р.
Республика Бурятия	137,8	126,4	99,1	100,8	190,7
Республика Тыва	...	53,3	-	-	16,0
Республика Хакасия	64,8	101,5	80,2	84,0	95,1
Алтайский край	110,8	91,3	91,9	61,6	79,9
Забайкальский край	141,1	90,8	52,0	85,9	84,0
Красноярский край	458,1	115,8	73,5	75,7	85,6
Иркутская область	597,5	118,3	81,1	83,5	90,0
Кемеровская область	515,1	81,2	88,2	95,3	107,9
Новосибирская область	199,2	97,5	87,1	90,4	81,7
Омская область	233,8	99,6	94,2	74,1	94,6
Томская область	49,0	95,5	109,7	90,8	90,1
Дальневосточный федеральный округ	1192,0	114,0	129,1	132,9	101,2
Республика Саха (Якутия)	107,9	179,2	в 3,0р.	199,4	86,0
Камчатский край	-	-	-	-	-
Приморский край	275,2	118,5	122,1	112,8	73,0
Хабаровский край	541,4	93,8	115,7	199,6	149,0
Амурская область	254,3	155,0	131,0	62,9	66,7
Магаданская область	-	-	-	-	-
Сахалинская область	8,2	84,7	в 2,6р.	в 10р.	102,4
Еврейская авт.область	5,1	178,9	54,6	33,5	95,9
Чукотский авт.округ	-	-	-	-	-
Крымский федеральный округ	47,6	108,7	134,9	196,0	в 2,4р.
Республика Крым	47,6	108,7	134,9	196,0	в 11р.
г.Севастополь	-	-	-	-	-

**ИЗМЕНЕНИЕ ОБЪЕМОВ ЗАПАСОВ БЕНЗИНОВ АВТОМОБИЛЬНЫХ И ТОПЛИВА ДИЗЕЛЬНОГО
В ОРГАНИЗАЦИЯХ ОПТОВОЙ ТОРГОВЛИ**
(без субъектов малого предпринимательства и организаций со средней численностью работников до 15 человек,
не являющихся субъектами малого предпринимательства)
в июне 2016 года

	Бензины автомобильные в % к		Топливо дизельное в % к	
	июню 2015г.	маю 2016г.	июню 2015г.	маю 2016г.
Российская Федерация	113,4	99,6	91,0	96,3
Центральный федеральный округ	107,4	90,8	98,9	77,6
Белгородская область	74,7	112,4	125,7	в 2,2р.
Брянская область	-	-	-	-
Владимирская область	144,1	116,6	70,8	82,3
Воронежская область	в 2,3р	154,1	100,4	97,0
Ивановская область	158,8	86,9	107,7	59,4
Калужская область	57,7	91,9	71,9	173,4
Костромская область	149,3	112,8	42,2	34,2
Курская область	-	в 2,4р.	...	121,1
Липецкая область	-	-	-	-
Московская область	в 5,6р	84,0	в 6,8р.	79,4
Орловская область	-	-	-	-
Рязанская область	124,9	80,8	140,0	84,0
Смоленская область	3,2	9,1	в 10,8р.	114,0
Тамбовская область	-	112,8	в 10,9р.	106,6
Тверская область	в 2,3р	96,7	в 2,9р.	51,5
Тульская область	118,4	133,3	124,0	в 2,1р.
Ярославская область	190,3	127,3	90,2	84,1
г.Москва	68,0	78,3	75,5	65,1
Северо-Западный федеральный округ	98,0	95,6	91,1	91,1
Республика Карелия	94,3	85,5	90,0	114,7
Республика Коми	109,5	74,8	156,5	73,1
Архангельская область	142,2	в 2,4р.	в 2,1р.	109,9
в том числе:				
Ненецкий авт.округ	142,5	в 2,4р.	в 3,3р.	138,2
Архангельская область без авт.округа	100,0	100,0	191,6	103,9
Вологодская область	в 2,2р.	106,4	160,8	91,7
Калининградская область	68,9	188,3	66,2	105,7
Ленинградская область	108,0	102,6	49,0	144,0
Мурманская область	27,5	65,0	92,2	100,0
Новгородская область	113,0	95,2	115,5	102,2
Псковская область	-	-	-	-
г.Санкт-Петербург	82,3	81,8	77,4	81,0
Южный федеральный округ	136,5	113,7	172,2	95,6
Республика Адыгея	-	-	-	-
Республика Калмыкия	-	-	-	-
Краснодарский край	152,4	134,9	в 2,1р.	90,9
Астраханская область	-	-	14,1	88,4
Волгоградская область	123,5	119,7	в 2,1р.	86,2
Ростовская область	122,9	92,8	148,8	125,7
Северо-Кавказский федеральный округ	168,0	104,2	96,4	56,5
Республика Дагестан	-	-	100,6	100,0
Республика Ингушетия	-	-	-	-
Кабардино-Балкарская Республика	-	-	-	-
Карачаево-Черкесская Республика	в 3,8р.	84,1	в 2,6р.	35,6
Республика Северная Осетия - Алания	-	-	-	-
Чеченская Республика	-	-	-	-
Ставропольский край	137,7	115,1	85,5	64,0

	Бензины автомобильные в % к		Топливо дизельное в % к	
	июню 2015г.	маю 2016г.	июню 2015г.	маю 2016г.
Приволжский федеральный округ	128,3	119,4	105,7	75,5
Республика Башкортостан	в 4,0р.	118,1	67,7	176,4
Республика Марий Эл	-	-	-	-
Республика Мордовия	115,2	37,5	19,0
Республика Татарстан	139,8	141,9	124,3	63,0
Удмуртская Республика	12,9	24,4	42,5	25,1
Чувашская Республика	-	-	-	-
Пермский край	86,5	в 3,0р.	45,2	109,9
Кировская область	135,8	102,3	130,1	90,6
Нижегородская область	в 2,2р.	131,3	40,2	175,4
Оренбургская область	58,6	83,6	в 5,1р.	80,8
Пензенская область	-	-	100,3	131,0
Самарская область	10,8	в 2,1р.	103,9	137,0
Саратовская область	98,6	78,2	39,0	92,3
Ульяновская область	130,7	100,2	в 2,3р.	91,3
Уральский федеральный округ	89,3	94,4	73,1	112,0
Курганская область	-	-	-	-
Свердловская область	99,7	92,2	77,7	64,7
Тюменская область	87,7	107,9	81,4	152,1
в том числе:				
Ханты-Мансийский авт.округ - Югра	68,8	97,8	29,1	72,9
Ямало-Ненецкий авт.округ	125,0	в 4,7р.	141,3	в 3,6р.
Тюменская область без авт.округов	86,6	90,5	121,4	110,8
Челябинская область	68,4	79,0	39,7	78,7
Сибирский федеральный округ	129,9	96,4	105,8	108,5
Республика Алтай	99,4	81,8	86,0	123,3
Республика Бурятия	-	-	-	-
Республика Тыва	-	-	-	-
Республика Хакасия	-	-	-	-
Алтайский край	-	-	-	-
Забайкальский край	в 6,8р.	86,1	в 3,8р.	92,4
Красноярский край	94,5	99,6	103,4	116,1
Иркутская область	94,3	85,2	105,0	100,1
Кемеровская область	в 2,2р.	102,5	90,9	109,9
Новосибирская область	152,7	89,7	53,3	98,8
Омская область	119,8	114,4	61,5	82,4
Томская область	181,5	110,2	в 6,2р.	100,7
Дальневосточный федеральный округ	123,8	121,1	74,1	111,6
Республика Саха (Якутия)	76,5	в 2,4р.	54,1	в 2,4р.
Камчатский край	28,9	70,4	111,3	94,1
Приморский край	в 2,7р.	в 2,4р.	107,0	104,5
Хабаровский край	113,0	100,8	18,5	38,0
Амурская область	140,2	95,9	152,3	106,9
Магаданская область	165,7	110,3	64,7	104,6
Сахалинская область	143,0	151,9	75,7	141,6
Еврейская авт.область	-	-	89,0	22,5
Чукотский авт.округ	135,0	103,1	94,1	в 2,1р.
Крымский федеральный округ	-	-	-	-
Республика Крым	-	-	-	-
г.Севастополь	-	-	-	-

**ЗАПАСЫ УГЛЯ И МАЗУТА ТОПОЧНОГО У ПОТРЕБИТЕЛЕЙ
(без микропредприятий)
на 1 июля 2016 года**

	Уголь			Мазут топочный		
	тыс. тонн	в % к		тыс. тонн	в % к	
		1 июля 2015г.	1 апреля 2016г.		1 июля 2015г.	1 апреля 2016г.
Российская Федерация	19347,5	95,5	109,4	4195,4	109,4	101,8
Центральный федеральный округ	2038,1	88,8	89,7	1264,9	102,0	97,5
Белгородская область	21,8	92,5	107,1	28,3	99,5	99,3
Брянская область	13,6	99,9	100,9	4,1	77,5	87,6
Владимирская область	5,2	87,4	89,7	30,8	95,7	99,8
Воронежская область	21,4	101,0	63,7	59,6	103,9	100,1
Ивановская область	147,5	95,8	96,6	20,0	167,6	97,9
Калужская область	1,7	95,2	120,0	13,4	104,4	103,0
Костромская область	5,2	57,7	78,2	100,8	146,6	86,0
Курская область	37,2	109,4	107,8	23,5	99,9	98,7
Липецкая область	311,9	108,1	92,7	70,3	84,8	99,6
Московская область	670,9	86,2	76,6	192,7	104,9	99,5
Орловская область	3,2	102,6	130,8	25,8	101,4	100,0
Рязанская область	242,6	154,1	в 2,1р.	100,3	91,0	99,0
Смоленская область	101,0	92,8	99,1	31,0	100,7	99,6
Тамбовская область	15,2	81,8	124,5	33,7	101,6	99,1
Тверская область	84,6	98,6	99,6	64,5	98,1	98,6
Тульская область	305,7	59,4	74,2	32,1	91,9	78,3
Ярославская область	40,5	58,2	74,1	30,1	81,6	92,4
г.Москва	8,9	122,8	103,4	403,9	101,8	99,8
Северо-Западный федеральный округ	689,4	95,3	81,7	604,3	109,9	94,1
Республика Карелия	27,4	102,7	91,6	63,6	147,1	115,2
Республика Коми	39,9	103,4	103,3	45,9	103,0	92,5
Архангельская область	191,4	95,1	88,4	45,0	104,1	110,7
в том числе:						
Ненецкий авт.округ	16,6	82,5	107,5	-	-	-
Архангельская область без авт.округа	174,8	96,5	86,9	45,0	104,1	110,7
Вологодская область	243,8	88,4	71,5	21,7	78,6	85,1
Калининградская область	16,8	126,4	114,1	9,2	87,9	91,6
Ленинградская область	28,3	114,9	88,6	35,5	100,5	93,3
Мурманская область	62,6	98,3	75,6	145,1	145,6	81,1
Новгородская область	62,1	98,9	90,6	6,5	89,0	100,8
Псковская область	14,7	109,0	92,6	8,6	101,9	86,5
г.Санкт-Петербург	2,4	72,7	70,2	223,3	97,1	98,1
Южный федеральный округ	630,6	151,8	171,1	213,4	104,7	101,7
Республика Адыгея	0,4	в 2,3р.	в 2,6р.	1,0	100,0	100,0
Республика Калмыкия	0,2	107,2	96,0	0,0	178,9	24,8
Краснодарский край	29,1	95,4	171,7	39,2	93,4	98,6
Астраханская область	1,9	171,9	70,9	18,9	103,7	98,3
Волгоградская область	8,1	в 3,0р.	116,9	104,2	104,8	104,8
Ростовская область	590,8	155,2	173,0	50,1	115,7	99,6
Северо-Кавказский федеральный округ	7,0	109,2	98,6	137,4	96,7	99,4
Республика Дагестан	3,1	124,6	93,2	6,8	99,4	100,0
Кабардино-Балкарская Республика	-	-	-	2,3	99,6	99,6
Карачаево-Черкесская Республика	0,4	85,7	87,6	0,9	183,8	65,0
Республика Северная Осетия - Алания	0,0	в 2,3р.	75,0	0,1	19,7	23,8
Чеченская Республика	-	-	-	-	-	-
Ставропольский край	3,4	101,2	106,2	127,2	96,3	99,9

	Уголь			Мазут топочный		
	тыс. тонн	в % к		тыс. тонн	в % к	
		1 июля 2015г.	1 апреля 2016г.		1 июля 2015г.	1 апреля 2016г.
Приволжский федеральный округ	865,8	92,3	115,8	1247,8	125,7	116,3
Республика Башкортостан	46,5	87,6	83,1	183,6	112,4	102,7
Республика Марий Эл	9,3	157,1	96,5	13,7	102,5	99,4
Республика Мордовия	4,8	119,9	99,9	25,5	94,8	97,2
Республика Татарстан	59,5	97,8	99,3	251,0	139,4	132,0
Удмуртская Республика	91,4	75,5	175,0	37,2	76,2	98,4
Чувашская Республика	2,4	63,5	88,5	44,4	145,0	99,6
Пермский край	183,1	90,0	91,0	79,1	109,7	97,9
Кировская область	221,0	92,8	в 2,0р.	25,9	106,6	88,9
Нижегородская область	24,6	107,9	69,9	129,8	119,4	99,2
Оренбургская область	126,9	103,4	103,7	112,3	141,3	126,2
Пензенская область	8,3	122,6	138,4	21,6	98,8	99,9
Самарская область	80,3	92,6	100,8	149,6	120,8	119,9
Саратовская область	3,5	130,4	65,4	115,5	186,0	174,1
Ульяновская область	4,3	72,5	124,0	58,6	157,9	151,1
Уральский федеральный округ	2568,2	76,7	85,0	340,7	105,9	100,2
Курганская область	109,9	82,6	90,3	9,3	167,1	115,7
Свердловская область	1247,1	85,0	84,8	195,8	102,2	97,7
Тюменская область	36,6	71,6	102,5	71,8	105,8	99,3
в том числе:						
Ханты-Мансийский авт.округ - Югра	15,5	68,0	140,8	3,2	99,3	100,0
Ямало-Ненецкий авт.округ	13,9	68,2	91,5	-	-	-
Тюменская область без авт.округов	7,2	90,6	75,7	68,6	106,2	99,3
Челябинская область	1174,6	69,3	84,3	64,0	112,4	107,6
Сибирский федеральный округ	9239,7	96,6	120,8	203,7	98,5	88,3
Республика Алтай	7,0	70,4	49,5	0,2	155,0	76,0
Республика Бурятия	292,2	82,7	105,6	4,6	76,2	63,1
Республика Тыва	26,7	114,4	81,2	-	-	-
Республика Хакасия	124,9	106,6	89,1	3,2	91,0	72,2
Алтайский край	878,7	108,6	103,1	19,0	91,3	86,7
Забайкальский край	388,1	92,2	106,6	9,8	52,8	121,5
Красноярский край	2288,1	106,8	117,2	52,0	99,3	80,9
Иркутская область	1723,1	77,3	147,0	35,8	120,7	94,3
Кемеровская область	1604,9	115,9	124,8	12,4	111,6	90,8
Новосибирская область	1197,9	108,2	131,3	18,6	98,2	89,6
Омская область	393,0	51,9	104,6	25,2	101,7	91,1
Томская область	315,1	149,9	116,9	22,8	110,0	93,5
Дальневосточный федеральный округ	3277,5	111,6	119,2	167,5	99,4	96,3
Республика Саха (Якутия)	497,0	86,4	109,8	2,1	144,5	88,7
Камчатский край	63,5	83,3	82,5	40,3	141,2	145,7
Приморский край	1056,5	146,9	130,1	58,2	106,9	82,2
Хабаровский край	727,7	113,6	129,7	48,3	70,0	90,4
Амурская область	393,6	117,9	125,3	10,1	148,3	86,9
Магаданская область	149,4	98,6	114,2	3,6	132,4	143,4
Сахалинская область	93,4	в 2,2р.	88,3	3,6	87,2	81,8
Еврейская авт.область	47,2	94,0	110,5	1,3	100,0	124,3
Чукотский авт.округ	249,1	71,8	98,1	-	-	-
Крымский федеральный округ	31,2	108,0	123,5	15,8	149,8	106,7
Республика Крым	26,3	95,6	128,7	15,4	149,5	107,7
г.Севастополь	5,0	в 3,4р.	101,4	0,4	162,8	80,8

ДЕМОГРАФИЯ ОРГАНИЗАЦИЙ¹⁾
в мае 2016 года

единиц

	Количество зарегистрированных организаций		Количество официально ликвидированных организаций	
	всего	на 1000 организаций, учтенных органами государственной статистики	всего	на 1000 организаций, учтенных органами государственной статистики
Российская Федерация	36678	7,5	54554	11,2
Центральный федеральный округ	15563	8,3	25406	13,6
Белгородская область	270	7,5	276	7,6
Брянская область	157	7,2	80	3,7
Владимирская область	255	7,6	108	3,2
Воронежская область	697	12,1	334	5,8
Ивановская область	349	9,8	163	4,6
Калужская область	160	5,8	94	3,4
Костромская область	119	7,0	126	7,4
Курская область	192	8,5	457	20,3
Липецкая область	204	9,6	95	4,4
Московская область	2185	8,6	1971	7,7
Орловская область	119	7,5	54	3,4
Рязанская область	223	7,2	125	4,0
Смоленская область	227	8,7	90	3,5
Тамбовская область	146	8,4	38	2,2
Тверская область	203	5,9	161	4,6
Тульская область	318	8,9	169	4,8
Ярославская область	430	9,2	268	5,7
г.Москва	9309	8,2	20797	18,3
Северо-Западный федеральный округ	5772	9,2	6263	10,0
Республика Карелия	128	5,4	76	3,2
Республика Коми	103	4,9	92	4,4
Архангельская область	146	6,0	204	8,3
в том числе:				
Ненецкий авт.округ	8	7,6	5	4,8
Архангельская область без авт.округа	138	5,9	199	8,5
Вологодская область	693	15,6	173	3,9
Калининградская область	307	5,7	190	3,5
Ленинградская область	235	6,4	278	7,5
Мурманская область	155	7,3	77	3,6
Новгородская область	86	5,7	102	6,8
Псковская область	101	6,4	112	7,1
г.Санкт-Петербург	3818	10,3	4959	13,3
Южный федеральный округ	2327	7,5	2622	8,4
Республика Адыгея	39	5,3	307	41,7
Республика Калмыкия	33	6,8	162	33,3
Краснодарский край	1289	9,0	1208	8,4
Астраханская область	101	5,5	59	3,2
Волгоградская область	331	6,4	502	9,8
Ростовская область	534	6,1	384	4,4
Северо-Кавказский федеральный округ	768	5,8	478	3,6
Республика Дагестан	204	6,2	35	1,1
Республика Ингушетия	38	7,3	21	4,1
Кабардино-Балкарская Республика	97	8,0	36	3,0
Карачаево-Черкесская Республика	27	4,1	15	2,3
Республика Северная Осетия - Алания	65	6,4	74	7,3
Чеченская Республика	84	8,6	26	2,7
Ставропольский край	253	4,5	271	4,9

	Количество зарегистрированных организаций		Количество официально ликвидированных организаций	
	всего	на 1000 организаций, учтенных органами государственной статистики	всего	на 1000 организаций, учтенных органами государственной статистики
Приволжский федеральный округ	7593	9,7	6206	7,9
Республика Башкортостан	835	9,4	678	7,7
Республика Марий Эл	148	9,5	89	5,7
Республика Мордовия	100	6,8	117	8,0
Республика Татарстан	1807	14,5	906	7,3
Удмуртская Республика	306	7,3	201	4,8
Чувашская Республика	204	8,0	165	6,5
Пермский край	616	7,6	686	8,5
Кировская область	281	7,5	1045	27,9
Нижегородская область	1002	9,8	438	4,3
Оренбургская область	227	5,8	259	6,6
Пензенская область	203	7,7	183	6,9
Самарская область	1329	12,1	1003	9,2
Саратовская область	296	6,2	325	6,8
Ульяновская область	239	8,3	111	3,8
Уральский федеральный округ	2987	7,6	2905	7,4
Курганская область	80	4,9	108	6,7
Свердловская область	1409	8,6	1587	9,7
Тюменская область	709	7,0	763	7,6
в том числе:				
Ханты-Мансийский авт. округ - Югра	225	5,4	199	4,8
Ямало-Ненецкий авт. округ	85	7,5	37	3,3
Тюменская область без авт. округов	399	8,3	527	11,0
Челябинская область	789	7,0	447	4,0
Сибирский федеральный округ	4236	8,1	4636	8,8
Республика Алтай	56	9,4	107	17,9
Республика Бурятия	141	7,3	372	19,2
Республика Тыва	20	5,7	14	4,0
Республика Хакасия	65	5,7	48	4,2
Алтайский край	485	8,9	208	3,8
Забайкальский край	77	4,9	77	4,9
Красноярский край	701	9,1	449	5,9
Иркутская область	438	6,9	1130	17,8
Кемеровская область	338	6,8	343	6,9
Новосибирская область	1332	9,5	1191	8,5
Омская область	323	6,6	422	8,6
Томская область	260	7,3	275	7,8
Дальневосточный федеральный округ	1466	7,7	1182	6,2
Республика Саха (Якутия)	188	7,5	142	5,7
Камчатский край	78	7,1	50	4,6
Приморский край	543	8,0	290	4,2
Хабаровский край	362	8,2	242	5,5
Амурская область	108	6,8	170	10,7
Магаданская область	66	13,8	22	4,6
Сахалинская область	94	5,7	237	14,3
Еврейская авт. область	22	6,8	19	5,9
Чукотский авт. округ	5	5,1	10	10,2
Крымский федеральный округ	488	12,2	127	3,2
Республика Крым	371	12,3	114	3,8
г. Севастополь	117	11,9	13	1,3

1) Исключая филиалы, представительства и другие обособленные подразделения.

ИНДЕКСЫ ПОТРЕБИТЕЛЬСКИХ ЦЕН
в июне 2016 года

в процентах

	<i>К предыдущему месяцу</i>				<i>К декабрю 2015г.</i>			
	<i>товары и услуги</i>	<i>в том числе</i>			<i>товары и услуги</i>	<i>в том числе</i>		
		<i>продовольственные товары</i>	<i>непродовольственные товары</i>	<i>услуги</i>		<i>продовольственные товары</i>	<i>непродовольственные товары</i>	<i>услуги</i>
Российская Федерация	100,4	100,1	100,5	100,6	103,3	103,2	103,8	102,7
Центральный федеральный округ	100,5	100,3	100,5	100,6	103,7	103,9	104,1	103,1
Белгородская область	100,3	99,8	100,8	100,4	102,7	102,8	103,3	101,6
Брянская область	100,6	99,9	100,9	101,3	103,0	102,0	104,7	102,4
Владимирская область	100,4	100,3	100,6	100,2	103,0	103,2	104,0	101,4
Воронежская область	100,4	99,9	100,7	100,7	103,0	103,3	103,6	101,0
Ивановская область	100,3	100,4	100,2	100,6	104,2	103,8	104,7	103,8
Калужская область	100,4	100,3	100,7	100,2	102,7	102,3	104,8	100,2
Костромская область	100,4	100,0	101,0	100,2	103,5	103,1	105,2	101,3
Курская область	100,4	100,5	100,4	100,3	103,2	102,6	104,1	102,2
Липецкая область	100,3	100,1	100,6	100,2	102,9	102,8	104,1	100,9
Московская область	100,6	100,5	100,9	100,4	104,4	105,0	104,7	103,3
Орловская область	100,2	99,6	100,5	100,4	103,9	103,0	104,7	103,8
Рязанская область	100,3	99,7	101,0	100,1	102,9	102,3	104,8	101,0
Смоленская область	100,2	100,0	100,3	100,3	102,6	102,0	103,1	103,1
Тамбовская область	100,3	100,0	100,6	100,3	102,8	102,8	103,6	101,4
Тверская область	100,7	101,2	100,2	100,8	104,0	103,9	103,9	104,6
Тульская область	100,7	100,3	100,8	101,2	103,6	103,0	104,6	102,7
Ярославская область	100,7	100,5	100,0	101,9	104,3	104,4	104,0	104,6
г.Москва	100,4	100,3	100,4	100,7	103,9	104,2	103,9	103,5
Северо-Западный федеральный округ	100,2	99,9	100,4	100,4	103,2	103,5	103,8	102,1
Республика Карелия	100,3	99,7	100,6	100,8	103,0	103,5	102,9	102,3
Республика Коми	100,1	99,5	100,4	100,7	102,5	101,6	103,7	102,3
Архангельская область	100,4	99,9	100,7	100,6	102,7	102,2	103,4	102,1
в том числе:								
Ненецкий авт.округ	100,8	100,1	101,3	101,1	103,9	103,5	103,9	104,5
Архангельская область без авт.округа	100,4	99,9	100,7	100,6	102,7	102,1	103,4	102,2
Вологодская область	100,1	99,8	100,4	100,3	103,2	102,6	104,5	102,4
Калининградская область	100,2	100,0	99,9	100,9	103,5	103,5	103,3	103,9
Ленинградская область	100,3	100,3	100,5	100,3	103,9	104,7	104,2	102,5
Мурманская область	100,4	100,1	100,6	100,7	103,3	102,2	104,6	103,1
Новгородская область	100,2	100,3	100,3	100,0	103,0	102,8	103,3	102,6
Псковская область	99,9	99,4	100,5	100,1	102,6	101,6	104,1	102,0
г.Санкт-Петербург	100,1	99,8	100,2	100,3	103,3	104,2	103,7	101,6
Южный федеральный округ	100,3	99,9	100,4	100,8	103,5	103,1	104,2	102,9
Республика Адыгея	100,4	100,0	100,2	101,5	102,8	102,4	103,3	103,0
Республика Калмыкия	100,5	100,7	100,4	100,4	103,8	104,2	104,4	101,1
Краснодарский край	100,4	99,8	100,4	101,4	103,6	103,2	104,2	103,5
Астраханская область	100,3	100,4	100,1	100,3	103,3	103,0	103,6	103,6
Волгоградская область	100,0	99,6	100,3	100,2	103,1	102,2	104,1	102,8
Ростовская область	100,4	100,1	100,5	100,6	103,6	103,5	104,5	102,2
Северо-Кавказский федеральный округ	100,4	100,4	100,5	100,3	102,7	102,3	103,3	102,5
Республика Дагестан	100,7	100,9	100,7	100,0	101,8	101,6	102,4	101,6
Республика Ингушетия	100,1	99,9	100,3	100,1	101,8	102,5	101,2	100,7
Кабардино-Балкарская Республика	100,2	99,7	100,3	101,0	103,2	104,2	102,8	102,3
Карачаево-Черкесская Республика	100,0	99,6	100,5	100,1	102,7	101,1	103,9	104,1
Республика Северная Осетия - Алания	100,2	99,8	100,4	100,3	102,8	101,7	104,2	102,4
Чеченская Республика	100,4	100,3	100,5	100,3	102,9	102,8	103,5	102,0
Ставропольский край	100,4	100,5	100,5	100,2	103,0	102,4	103,6	103,0

	К предыдущему месяцу				К декабрю 2015г.			
	товары и услуги	в том числе			товары и услуги	в том числе		
		продо- вольст- венные товары	непродо- вольст- венные товары	услуги		продо- вольст- венные товары	непродо- вольст- венные товары	услуги
Приволжский федеральный округ	100,4	100,1	100,4	100,7	102,8	102,8	103,2	102,2
Республика Башкортостан	100,8	100,8	100,4	101,3	103,4	103,5	104,0	102,4
Республика Марий Эл	100,2	100,0	100,5	100,2	103,6	103,6	104,3	102,3
Республика Мордовия	100,1	99,8	100,3	100,3	101,9	101,3	102,7	101,5
Республика Татарстан	100,1	99,8	100,3	100,3	102,4	102,1	102,6	102,7
Удмуртская Республика	100,2	99,9	100,5	100,3	101,4	100,8	101,9	101,3
Чувашская Республика	100,1	99,9	100,2	100,4	102,5	102,5	103,1	101,4
Пермский край	100,5	100,4	100,4	100,8	103,8	103,6	103,9	103,9
Кировская область	100,5	100,5	100,3	100,8	103,0	102,5	103,5	102,9
Нижегородская область	100,3	99,8	100,2	101,2	102,8	102,9	103,1	102,3
Оренбургская область	100,4	100,1	100,4	100,6	101,8	102,2	103,0	99,2
Пензенская область	100,2	100,0	100,4	100,3	102,5	102,1	103,3	102,2
Самарская область	100,4	100,1	100,8	100,4	103,0	103,9	102,9	101,9
Саратовская область	100,2	100,0	100,3	100,2	102,0	101,8	102,9	101,2
Ульяновская область	100,3	100,1	100,3	100,8	103,1	102,7	103,4	103,4
Уральский федеральный округ	100,4	100,1	100,5	100,8	103,6	103,2	104,1	103,4
Курганская область	100,3	100,2	100,5	100,2	103,1	102,9	103,3	102,9
Свердловская область	100,2	100,2	100,5	100,0	103,4	103,3	104,0	102,7
Тюменская область	100,5	99,7	100,6	100,9	104,2	103,5	105,4	103,6
в том числе:								
Ханты-Мансийский авт.округ - Югра	100,7	99,6	100,9	101,5	105,0	102,9	107,0	104,8
Ямало-Ненецкий авт.округ	100,2	99,9	100,3	100,3	103,0	103,7	103,1	102,5
Тюменская область без авт.округов	100,1	99,8	100,3	100,3	103,4	104,1	104,4	101,3
Челябинская область	100,7	100,2	100,3	101,9	103,5	103,1	103,5	104,0
Сибирский федеральный округ	100,3	100,1	100,5	100,2	103,1	102,8	103,8	102,2
Республика Алтай	100,0	99,9	100,3	99,6	101,8	101,6	102,4	101,1
Республика Бурятия	100,2	99,8	100,5	100,3	102,5	102,0	103,5	101,8
Республика Тыва	100,2	100,0	100,5	100,0	102,8	104,1	102,5	100,7
Республика Хакасия	100,0	100,0	100,1	100,0	102,0	102,5	102,7	100,3
Алтайский край	100,4	99,9	100,8	100,7	103,1	102,3	104,4	101,7
Забайкальский край	100,4	100,2	100,6	100,5	102,9	102,9	103,0	102,7
Красноярский край	100,1	99,9	100,2	100,2	102,4	102,8	102,5	101,6
Иркутская область	100,2	100,2	100,6	99,5	104,4	103,0	106,3	102,9
Кемеровская область	100,4	100,4	100,5	100,3	103,2	103,1	104,3	101,9
Новосибирская область	100,3	100,0	100,5	100,4	103,1	102,9	103,6	102,3
Омская область	100,3	100,2	100,6	100,2	102,8	102,3	102,5	104,0
Томская область	100,2	99,7	100,6	100,2	103,5	103,7	104,0	102,2
Дальневосточный федеральный округ	100,3	100,0	100,5	100,4	103,1	102,7	103,9	102,5
Республика Саха (Якутия)	100,4	100,2	100,6	100,4	103,3	103,6	104,0	102,0
Камчатский край	100,4	100,5	100,5	100,3	103,1	104,4	103,5	101,1
Приморский край	100,2	99,9	100,4	100,2	102,6	102,0	103,8	101,8
Хабаровский край	100,5	100,0	100,5	101,0	103,6	101,8	104,6	104,5
Амурская область	100,1	99,7	100,5	100,1	103,2	102,6	104,5	102,0
Магаданская область	99,2	99,0	99,8	98,9	102,1	105,1	99,7	99,6
Сахалинская область	100,3	100,5	100,2	100,3	102,6	103,0	102,7	101,7
Еврейская авт.область	100,3	99,6	100,8	100,3	103,0	102,0	104,5	102,2
Чукотский авт.округ	99,5	99,0	101,1	98,7	106,0	107,6	106,1	103,4
Крымский федеральный округ	100,4	100,3	100,4	100,7	103,8	102,3	103,1	108,6
Республика Крым	100,5	100,4	100,5	100,9	103,8	102,1	103,4	108,6
г.Севастополь	100,1	100,1	100,1	100,3	103,7	102,8	101,9	108,6

**СТОИМОСТЬ ФИКСИРОВАННОГО НАБОРА
ПОТРЕБИТЕЛЬСКИХ ТОВАРОВ И УСЛУГ
в июне 2016 года**

	Стоимость набора		Изменение стоимости набора, в %	
	рублей	в % к среднероссийской стоимости	к предыдущему месяцу	к декабрю 2015г.
Российская Федерация	13863,5	100	100,5	103,5
Центральный федеральный округ	15389,4	111	100,6	104,2
Белгородская область	12185,3	88	100,0	102,1
Брянская область	12869,8	93	100,7	103,4
Владимирская область	13828,5	100	100,8	104,2
Воронежская область	12993,8	94	100,4	102,6
Ивановская область	13359,9	96	100,7	104,7
Калужская область	13840,3	100	101,0	103,8
Костромская область	12642,3	91	101,0	104,5
Курская область	12022,7	87	100,8	103,7
Липецкая область	12007,0	87	100,5	103,0
Московская область	15395,1	111	100,8	104,4
Орловская область	12325,8	89	101,4	104,9
Рязанская область	12982,9	94	100,4	104,2
Смоленская область	13812,5	100	100,8	104,7
Тамбовская область	12389,6	89	100,3	101,7
Тверская область	13749,7	99	100,9	103,7
Тульская область	13063,7	94	101,1	104,5
Ярославская область	13606,6	98	100,9	104,8
г.Москва	20099,2	145	100,3	105,0
Северо-Западный федеральный округ	14707,6	106	100,5	103,8
Республика Карелия	15064,9	109	100,5	103,5
Республика Коми	15064,6	109	100,7	103,9
Архангельская область	15314,6	110	100,2	102,7
в том числе:				
Ненецкий авт.округ	19084,3	138	100,2	101,2
Архангельская область без авт.округа	15172,5	109	100,1	102,7
Вологодская область	14363,4	104	101,2	104,2
Калининградская область	14406,8	104	101,2	106,0
Ленинградская область	14701,5	106	100,8	105,0
Мурманская область	16672,1	120	100,5	102,5
Новгородская область	12581,9	91	100,6	103,6
Псковская область	13490,1	97	100,3	102,9
г.Санкт-Петербург	15109,1	109	100,4	103,9
Южный федеральный округ	13301,9	96	100,3	103,0
Республика Адыгея	12928,9	93	100,5	104,5
Республика Калмыкия	12669,3	91	100,3	102,4
Краснодарский край	14496,7	105	100,1	102,5
Астраханская область	12617,5	91	100,3	101,7
Волгоградская область	12808,0	92	100,6	102,7
Ростовская область	13974,4	101	100,4	103,5
Северо-Кавказский федеральный округ	12998,0	94	100,5	102,9
Республика Дагестан	12215,6	88	100,5	103,0
Республика Ингушетия	11594,8	84	100,1	101,3
Кабардино-Балкарская Республика	13137,4	95	100,6	103,9
Карачаево-Черкесская Республика	13477,5	97	100,6	103,6
Республика Северная Осетия - Алания	12559,4	91	100,3	102,5
Чеченская Республика	13746,4	99	100,7	104,3
Ставропольский край	13180,8	95	100,4	102,7

	Стоимость набора		Изменение стоимости набора, в %	
	рублей	в % к среднероссийской стоимости	к предыдущему месяцу	к декабрю 2015г.
Приволжский федеральный округ	12631,3	91	100,6	103,0
Республика Башкортостан	12752,0	92	101,0	103,9
Республика Марий Эл	12326,4	89	100,5	103,0
Республика Мордовия	12127,0	87	100,3	103,7
Республика Татарстан	12250,4	88	100,2	102,7
Удмуртская Республика	12656,6	91	100,5	101,9
Чувашская Республика	11964,2	86	100,4	102,3
Пермский край	13344,5	96	100,7	103,5
Кировская область	12923,9	93	100,9	103,3
Нижегородская область	13413,6	97	100,7	103,2
Оренбургская область	11915,8	86	100,3	102,0
Пензенская область	12397,7	89	100,7	103,0
Самарская область	13436,8	97	100,5	102,9
Саратовская область	11836,5	85	100,3	102,0
Ульяновская область	12679,8	91	100,6	104,5
Уральский федеральный округ	13842,1	100	100,8	103,5
Курганская область	13186,3	95	100,5	103,5
Свердловская область	13712,3	99	100,8	104,3
Тюменская область	15613,0	113	100,3	102,9
в том числе:				
Ханты-Мансийский авт.округ - Югра	16741,4	121	100,2	103,1
Ямало-Ненецкий авт.округ	17905,2	129	100,1	102,1
Тюменская область без авт.округов	13525,7	98	100,5	103,0
Челябинская область	12593,9	91	101,3	103,9
Сибирский федеральный округ	12880,6	93	100,5	103,2
Республика Алтай	15118,2	109	100,7	102,6
Республика Бурятия	13362,2	96	100,3	102,9
Республика Тыва	12637,2	91	100,6	102,6
Республика Хакасия	12983,7	94	100,2	102,9
Алтайский край	12226,6	88	100,8	103,6
Забайкальский край	13035,8	94	100,6	103,7
Красноярский край	14258,5	103	99,6	102,3
Иркутская область	13095,5	94	100,7	105,2
Кемеровская область	11733,1	85	100,9	103,2
Новосибирская область	13667,7	99	100,4	102,9
Омская область	12043,6	87	100,6	103,5
Томская область	13743,4	99	100,5	103,2
Дальневосточный федеральный округ	17302,5	125	100,3	102,7
Республика Саха (Якутия)	17339,5	125	100,6	102,7
Камчатский край	23815,6	172	100,6	103,0
Приморский край	16604,4	120	100,2	102,5
Хабаровский край	17214,8	124	100,6	102,7
Амурская область	14698,2	106	100,1	102,9
Магаданская область	20222,2	146	100,1	103,2
Сахалинская область	17783,0	128	100,2	102,9
Еврейская авт.область	16076,7	116	100,5	103,7
Чукотский авт.округ	22901,6	165	100,0	107,1
Крымский федеральный округ	12190,0	88	100,9	106,1
Республика Крым	12244,2	88	100,9	104,2
г. Севастополь	12448,0	90	100,8	110,6

**СТОИМОСТЬ УСЛОВНОГО (МИНИМАЛЬНОГО) НАБОРА
ПРОДУКТОВ ПИТАНИЯ
в июне 2016 года**

	Стоимость набора		Изменение стоимости набора, в %	
	рублей	в % к среднероссийской стоимости	к предыдущему месяцу	к декабрю 2015г.
Российская Федерация	3816,6	100	102,1	106,7
Центральный федеральный округ	3954,1	104	102,5	109,3
Белгородская область	3073,7	81	99,9	102,5
Брянская область	3447,0	90	102,5	106,5
Владимирская область	3735,0	98	103,9	109,3
Воронежская область	3379,9	89	101,8	106,7
Ивановская область	3821,1	100	103,2	108,3
Калужская область	3637,4	95	105,8	111,3
Костромская область	3626,9	95	103,9	108,8
Курская область	3060,3	80	102,5	106,8
Липецкая область	3137,0	82	101,7	104,8
Московская область	4007,2	105	104,3	111,9
Орловская область	3637,3	95	107,6	111,8
Рязанская область	3296,8	86	100,4	105,0
Смоленская область	4016,5	105	104,0	111,0
Тамбовская область	3229,3	85	101,2	101,6
Тверская область	3903,5	102	104,8	108,9
Тульская область	3682,5	96	103,2	109,3
Ярославская область	3675,3	96	104,3	110,7
г.Москва	4631,7	121	101,6	109,3
Северо-Западный федеральный округ	4416,3	116	101,8	107,5
Республика Карелия	4470,8	117	101,6	108,6
Республика Коми	4455,8	117	103,5	107,2
Архангельская область	4534,5	119	100,3	105,0
в том числе:				
Ненецкий авт. округ	5514,0	144	99,9	100,4
Архангельская область без авт. округа	4499,6	118	100,3	105,2
Вологодская область	4282,1	112	105,5	110,1
Калининградская область	4389,6	115	106,3	114,5
Ленинградская область	4590,3	120	102,5	110,9
Мурманская область	4496,1	118	102,1	104,2
Новгородская область	4000,4	105	102,1	108,3
Псковская область	4236,5	111	101,4	105,8
г.Санкт-Петербург	4561,5	120	101,1	107,1
Южный федеральный округ	3630,6	95	101,3	105,3
Республика Адыгея	3558,1	93	101,6	103,6
Республика Калмыкия	3478,1	91	101,5	103,8
Краснодарский край	3938,3	103	100,7	105,1
Астраханская область	3565,5	93	102,1	103,7
Волгоградская область	3512,3	92	103,1	105,4
Ростовская область	3537,2	93	101,4	106,2
Северо-Кавказский федеральный округ	3592,3	94	102,1	104,5
Республика Дагестан	3742,3	98	101,5	103,9
Республика Ингушетия	3668,5	96	99,6	101,6
Кабардино-Балкарская Республика	3408,9	89	100,9	106,3
Карачаево-Черкесская Республика	3500,5	92	101,5	102,1
Республика Северная Осетия - Алания	3543,1	93	101,2	105,8
Чеченская Республика	3956,5	104	103,3	106,0
Ставропольский край	3468,0	91	102,6	104,2

	Стоимость набора		Изменение стоимости набора, в %	
	рублей	в % к среднероссийской стоимости	к предыдущему месяцу	к декабрю 2015г.
Приволжский федеральный округ	3429,0	90	102,2	105,9
Республика Башкортостан	3492,9	92	102,9	106,6
Республика Марий Эл	3446,1	90	101,5	107,2
Республика Мордовия	3052,4	80	100,7	102,9
Республика Татарстан	3281,9	86	100,6	104,2
Удмуртская Республика	3292,4	86	101,0	102,0
Чувашская Республика	3286,5	86	101,9	105,3
Пермский край	3734,6	98	103,6	106,7
Кировская область	3364,7	88	103,7	105,3
Нижегородская область	3498,8	92	103,3	109,1
Оренбургская область	3286,4	86	100,8	103,1
Пензенская область	3167,4	83	103,3	105,4
Самарская область	3911,2	102	102,0	109,6
Саратовская область	3044,3	80	100,8	101,8
Ульяновская область	3388,0	89	102,7	107,4
Уральский федеральный округ	3989,8	105	102,5	105,9
Курганская область	3636,6	95	102,0	105,2
Свердловская область	4086,7	107	103,4	107,3
Тюменская область	4424,0	116	99,9	103,0
в том числе:				
Ханты-Мансийский авт.округ - Югра	4314,1	113	98,7	100,0
Ямало-Ненецкий авт.округ	5451,9	143	99,6	103,0
Тюменская область без авт.округов	4159,4	109	101,5	106,7
Челябинская область	3774,2	99	104,3	108,1
Сибирский федеральный округ	3797,9	100	102,4	105,7
Республика Алтай	4220,5	111	102,9	107,6
Республика Бурятия	3844,1	101	102,8	105,1
Республика Тыва	4034,7	106	101,8	106,1
Республика Хакасия	3727,0	98	100,3	102,6
Алтайский край	3532,2	93	103,9	106,4
Забайкальский край	4445,5	116	101,9	106,6
Красноярский край	4209,8	110	100,7	104,3
Иркутская область	4026,5	105	102,3	105,8
Кемеровская область	3617,4	95	104,5	107,3
Новосибирская область	4070,7	107	102,5	105,0
Омская область	3233,9	85	103,3	106,4
Томская область	3820,8	100	100,9	105,3
Дальневосточный федеральный округ	5428,9	142	100,5	104,5
Республика Саха (Якутия)	6290,8	165	100,8	104,5
Камчатский край	6387,4	167	102,4	109,1
Приморский край	5234,1	137	100,0	103,1
Хабаровский край	5295,9	139	101,0	104,0
Амурская область	4449,4	117	99,8	103,8
Магаданская область	6927,1	181	99,0	107,1
Сахалинская область	5618,7	147	101,6	105,6
Еврейская авт.область	4723,2	124	102,2	105,8
Чукотский авт.округ	9264,2	243	98,7	107,3
Крымский федеральный округ	3911,8	102	102,6	104,5
Республика Крым	3893,1	102	102,3	103,2
г.Севастополь	3955,3	104	103,4	108,2

ИНДЕКСЫ ЦЕН НА ПЕРВИЧНОМ И ВТОРИЧНОМ РЫНКАХ ЖИЛЬЯ¹⁾
во II квартале 2016 года

на конец квартала, в процентах

	<i>Первичный рынок</i>		<i>Вторичный рынок</i>	
	<i>к I кварталу 2016г.</i>	<i>к IV кварталу 2015г.</i>	<i>к I кварталу 2016г.</i>	<i>к IV кварталу 2015г.</i>
Российская Федерация	99,8	100,1	99,0	98,5
Центральный федеральный округ	98,9	100,3	99,7	99,7
Белгородская область	100,8	102,2	100,3	97,1
Брянская область	100,1	102,0	102,5	101,4
Владимирская область	97,6	94,6	97,7	96,1
Воронежская область	99,8	97,5	98,3	100,1
Ивановская область	99,9	104,9	96,6	97,1
Калужская область	98,0	99,4	102,8	100,6
Костромская область	97,4	92,5	98,6	94,9
Курская область	99,9	97,5	98,0	96,5
Липецкая область	99,0	97,8	99,0	98,0
Московская область	102,7	102,0	98,0	97,0
Орловская область	96,5	97,1	99,0	93,3
Рязанская область	100,0	100,5	97,7	94,9
Смоленская область	99,7	99,4	99,7	101,1
Тамбовская область	97,0	96,6	99,5	97,1
Тверская область	95,0	93,9	98,7	94,8
Тульская область	91,1	91,7	96,3	97,5
Ярославская область	98,3	96,6	98,1	95,4
г.Москва	96,2	101,0	101,0	102,3
Северо-Западный федеральный округ	103,6	104,5	100,7	100,3
Республика Карелия	100,0	101,0	100,0	98,4
Республика Коми	99,6	96,5	99,7	99,0
Архангельская область	100,8	100,8	99,6	99,5
в том числе:				
Ненецкий авт.округ	98,8	99,2
Архангельская область без авт.округа	100,8	100,8	99,6	99,5
Вологодская область	101,6	99,1	99,1	98,0
Калининградская область	101,7	104,4	101,1	105,3
Ленинградская область	99,7	99,7	101,8	101,7
Мурманская область	103,9	102,1
Новгородская область	101,0	100,3	99,9	99,8
Псковская область	99,1	100,4	97,4	96,8
г.Санкт-Петербург	104,6	105,8	99,3	99,6
Южный федеральный округ	99,9	100,2	99,4	99,3
Республика Адыгея	100,6	99,4	94,1	93,7
Республика Калмыкия	99,6	100,5	100,4	97,5
Краснодарский край	100,2	100,6	99,5	99,6
Астраханская область	99,8	100,0	99,9	99,6
Волгоградская область	99,0	100,5	99,8	99,7
Ростовская область	99,7	99,4	99,9	99,7
Северо-Кавказский федеральный округ	100,4	99,5	99,8	100,3
Республика Дагестан	100,0	104,8	100,0	100,2
Республика Ингушетия	99,8	99,9	100,5	100,7
Кабардино-Балкарская Республика	99,5	99,2	97,8	98,1
Карачаево-Черкесская Республика	100,0	100,0	99,8	99,6
Республика Северная Осетия - Алания	100,1	98,0	99,8	99,4
Чеченская Республика	99,7	99,4	100,3	100,8
Ставропольский край	100,7	98,9	99,3	100,4

	Первичный рынок		Вторичный рынок	
	к I кварталу 2016г.	к IV кварталу 2015г.	к I кварталу 2016г.	к IV кварталу 2015г.
Приволжский федеральный округ	98,9	97,6	98,3	97,7
Республика Башкортостан	99,4	98,9	95,4	97,7
Республика Марий Эл	98,3	97,3	98,4	97,5
Республика Мордовия	94,0	97,0	92,7	98,0
Республика Татарстан	101,4	101,2	100,4	101,3
Удмуртская Республика	100,1	99,3	97,8	95,9
Чувашская Республика	98,0	90,3	99,2	98,2
Пермский край	95,3	94,4	97,8	98,2
Кировская область	99,6	99,0	97,5	93,5
Нижегородская область	99,2	97,3	99,2	96,4
Оренбургская область	100,2	96,8	97,3	96,6
Пензенская область	97,8	96,3	99,5	98,1
Самарская область	99,2	98,2	98,9	97,1
Саратовская область	99,3	99,1	99,0	98,8
Ульяновская область	98,3	98,3	98,1	98,2
Уральский федеральный округ	99,7	99,5	97,8	97,3
Курганская область	99,5	100,1	99,5	97,7
Свердловская область	100,0	101,1	96,7	96,6
Тюменская область	99,5	98,7	98,7	97,9
в том числе:				
Ханты-Мансийский авт.округ - Югра	97,2	95,3	97,4	97,3
Ямало-Ненецкий авт.округ	100,0	100,5	99,8	98,1
Тюменская область без авт.округов	99,9	99,2	98,9	98,0
Челябинская область	100,3	99,1	100,4	96,3
Сибирский федеральный округ	98,8	98,9	98,8	97,7
Республика Алтай	99,9	95,7	98,1	90,0
Республика Бурятия	93,8	97,3	99,3	98,9
Республика Тыва	100,2	100,2	98,6	97,7
Республика Хакасия	98,9	98,6	97,7	95,3
Алтайский край	96,7	96,3	97,4	97,6
Забайкальский край	99,1	100,7	99,7	99,3
Красноярский край	98,9	97,9	99,9	99,1
Иркутская область	104,2	105,4	97,6	98,1
Кемеровская область	100,6	100,7	97,6	98,3
Новосибирская область	100,7	97,2	98,0	96,0
Омская область	99,3	98,8	99,0	97,6
Томская область	97,3	102,2	100,0	101,1
Дальневосточный федеральный округ	101,0	100,8	99,6	99,3
Республика Саха (Якутия)	100,0	100,0	98,7	98,8
Камчатский край	100,0	100,0	97,2	96,3
Приморский край	102,8	103,0	99,8	97,8
Хабаровский край	99,0	97,7	100,0	101,5
Амурская область	96,4	96,3	99,6	100,4
Магаданская область	90,7	93,3	99,0	97,8
Сахалинская область	101,8	101,7	99,8	100,6
Еврейская авт.область	100,8	100,8	96,8	97,4
Чукотский авт.округ
Крымский федеральный округ	99,3	99,9	102,2	102,2
Республика Крым	98,8	98,8	102,7	102,7
г.Севастополь	100,0	101,7	100,0	100,0

1) По предварительным данным.

ИНДЕКСЫ ЦЕН (ТАРИФОВ) ПРОИЗВОДИТЕЛЕЙ
в июне 2016 года

в процентах

	К предыдущему месяцу				К декабрю 2015г.			
	промышленных товаров	на реализованную сельскохозяйственную продукцию	сводный индекс цен на продукцию (затраты, услуги) инвестиционного назначения	тарифы на грузовые перевозки	промышленных товаров	на реализованную сельскохозяйственную продукцию	сводный индекс цен на продукцию (затраты, услуги) инвестиционного назначения	тарифы на грузовые перевозки
Российская Федерация	102,7	98,9	100,7	100,0	106,4	96,8	102,3	109,1
Центральный федеральный округ	101,5	98,9	100,8	99,9	104,0	97,0	101,7	104,8
Белгородская область	100,2	99,6	101,7	100,0	100,7	92,4	99,8	97,9
Брянская область	100,1	97,3	100,9	100,1	102,0	86,9	100,1	105,7
Владимирская область	101,7	98,0	100,9	100,0	103,8	91,6	103,6	103,2
Воронежская область	100,3	98,5	99,6	100,0	103,0	98,0	99,5	108,3
Ивановская область	100,2	94,8	99,0	100,0	102,8	88,8	95,9	100,0
Калужская область	100,0	100,9	98,7	100,7	104,0	99,9	103,0	101,2
Костромская область	99,9	91,6	100,8	100,0	103,2	81,4	102,0	100,3
Курская область	102,0	100,1	101,0	100,0	107,6	101,2	99,3	102,3
Липецкая область	105,7	100,2	100,4	99,8	116,9	99,9	101,1	100,5
Московская область	102,5	99,3	100,5	99,4	105,2	100,6	101,7	96,7
Орловская область	100,9	100,9	99,8	100,1	104,3	103,6	100,1	100,7
Рязанская область	100,6	100,2	100,4	100,1	104,8	99,1	100,8	102,1
Смоленская область	101,4	91,4	104,8	97,9	104,2	94,1	103,7	94,8
Тамбовская область	101,6	98,4	99,2	100,0	102,9	100,5	101,3	100,6
Тверская область	100,1	101,2	100,6	100,0	102,4	99,9	104,1	103,5
Тульская область	99,7	101,4	98,7	100,0	108,8	128,4	100,9	99,9
Ярославская область	103,4	90,0	102,1	100,0	105,1	81,1	107,8	108,4
г.Москва	101,5	83,3	100,2	99,9	102,8	98,7	101,8	104,4
Северо-Западный федеральный округ	101,1	98,8	100,1	99,9	106,7	92,0	102,7	104,7
Республика Карелия	101,4	99,0	100,2	100,0	105,2	99,8	104,9	126,4
Республика Коми	104,7	102,4	101,1	100,0	109,3	104,3	107,0	106,3
Архангельская область	102,3	99,1	103,0	90,1	103,9	100,7	103,4	93,1
в том числе:								
Ненецкий авт.округ	105,8	102,8	97,7	100,0	106,6	94,8	91,4	106,1
Архангельская область без авт.округа	101,2	98,7	103,5	90,0	103,1	101,5	108,8	93,0
Вологодская область	106,1	99,1	99,3	100,0	122,0	96,1	99,3	102,0
Калининградская область	98,7	102,0	97,3	102,7	105,9	96,4	106,9	111,2
Ленинградская область	101,2	98,2	100,7	100,0	102,0	86,8	100,3	103,5
Мурманская область	100,3	103,6	100,9	98,7	102,3	107,8	103,1	96,7
Новгородская область	100,3	99,9	97,0	100,0	102,1	93,9	102,2	105,5
Псковская область	99,3	95,5	100,2	100,1	100,0	95,6	104,5	98,4
г.Санкт-Петербург	100,1	...	98,9	100,0	106,6	...	100,5	103,9
Южный федеральный округ	101,5	99,3	99,5	99,2	102,1	100,1	100,1	107,8
Республика Адыгея	102,0	98,8	96,1	100,0	106,2	87,0	91,0	100,0
Республика Калмыкия	101,3	99,7	98,8	100,0	89,2	101,4	106,9	100,0
Краснодарский край	100,0	99,5	101,3	98,5	102,6	101,9	100,6	105,6
Астраханская область	102,3	102,5	101,4	98,0	83,3	81,9	95,3	100,9
Волгоградская область	103,3	99,5	97,4	100,0	106,1	99,0	100,5	126,5
Ростовская область	101,3	98,5	100,1	99,9	101,9	97,1	100,1	107,1
Северо-Кавказский федеральный округ	98,1	99,0	100,8	100,0	98,1	101,3	100,7	113,8
Республика Дагестан	97,4	99,1	98,9	100,0	95,7	100,0	100,9	78,5
Республика Ингушетия	103,4	99,9	100,0	-	101,9	101,2	100,2	-
Кабардино-Балкарская Республика	98,4	96,3	100,9	-	100,4	107,1	98,8	-
Карачаево-Черкесская Республика	100,1	96,6	97,8	100,0	104,7	91,8	99,2	103,2
Республика Северная Осетия - Алания	99,8	103,8	97,7	100,0	94,9	107,2	108,0	117,3
Чеченская Республика	100,0	99,5	99,7	100,0	99,5	101,6	99,8	100,8
Ставропольский край	97,4	99,1	103,2	100,0	97,2	101,5	102,8	124,8

	К предыдущему месяцу				К декабрю 2015г.			
	промышленных товаров	на реализованную сельскохозяйственную продукцию	сводный индекс цен на продукцию (затраты, услуги) инвестиционного назначения	тарифы на грузовые перевозки	промышленных товаров	на реализованную сельскохозяйственную продукцию	сводный индекс цен на продукцию (затраты, услуги) инвестиционного назначения	тарифы на грузовые перевозки
Приволжский федеральный округ	102,0	98,9	101,2	100,4	103,7	95,1	102,7	115,1
Республика Башкортостан	101,7	96,4	100,1	100,0	99,3	90,1	102,8	108,8
Республика Марий Эл	100,0	100,4	101,3	100,0	103,0	96,9	101,2	103,8
Республика Мордовия	100,7	95,7	100,4	107,9	101,2	91,3	102,4	103,0
Республика Татарстан	102,7	98,8	100,6	100,0	104,3	91,7	100,7	116,9
Удмуртская Республика	101,6	99,1	101,4	100,6	108,9	96,3	97,4	104,9
Чувашская Республика	100,3	95,6	100,9	100,0	103,9	91,6	103,6	100,6
Пермский край	103,6	101,9	100,0	100,0	106,1	92,6	103,5	116,8
Кировская область	100,9	100,0	100,1	100,0	100,2	96,8	103,4	104,5
Нижегородская область	102,0	99,9	102,1	100,6	102,1	86,8	105,7	134,5
Оренбургская область	104,3	100,5	108,0	100,0	103,4	100,0	126,0	101,8
Пензенская область	100,3	100,9	102,3	100,0	101,9	103,9	105,6	116,7
Самарская область	100,8	97,9	101,5	100,7	105,7	100,4	104,1	102,9
Саратовская область	100,7	98,3	101,0	100,0	102,2	96,8	100,5	112,9
Ульяновская область	101,3	97,9	100,2	100,0	107,0	98,2	99,9	100,9
Уральский федеральный округ	104,6	98,3	99,0	100,0	111,2	94,4	102,0	109,3
Курганская область	100,3	102,8	98,6	100,0	103,0	105,2	96,8	105,6
Свердловская область	102,2	98,5	99,9	100,0	105,3	94,3	101,6	109,6
Тюменская область	105,7	98,6	98,1	100,0	115,1	97,7	106,9	109,3
в том числе:								
Ханты-Мансийский авт. округ - Югра	108,9	99,9	99,2	100,0	121,8	100,4	110,3	110,9
Ямало-Ненецкий авт. округ	102,8	95,5	99,9	100,0	110,1	98,8	110,4	100,4
Тюменская область без авт. округов	101,6	98,0	96,1	100,0	105,1	93,5	101,6	105,6
Челябинская область	104,4	97,5	98,7	100,1	108,3	91,8	96,0	108,3
Сибирский федеральный округ	102,3	98,9	100,8	100,0	105,8	96,1	101,0	109,4
Республика Алтай	98,2	101,7	97,9	100,0	103,6	100,7	93,5	100,0
Республика Бурятия	99,1	100,0	100,9	100,0	101,1	99,9	103,6	100,0
Республика Тыва	100,6	98,5	102,9	100,0	101,3	103,4	98,4	104,4
Республика Хакасия	100,9	91,7	104,1	100,0	101,8	96,9	108,6	102,4
Алтайский край	101,3	98,5	99,5	109,4	104,5	96,3	99,4	98,5
Забайкальский край	97,7	98,8	103,5	100,0	102,2	101,6	104,9	108,3
Красноярский край	103,1	99,3	100,8	100,0	108,4	98,4	101,4	107,0
Иркутская область	100,6	97,2	101,3	100,1	103,4	95,6	101,9	106,3
Кемеровская область	102,3	97,3	99,4	100,0	106,2	87,7	99,6	101,4
Новосибирская область	100,9	98,8	102,2	100,0	103,4	93,7	102,4	108,3
Омская область	105,3	100,7	100,4	100,0	105,8	99,8	100,7	104,6
Томская область	103,5	100,6	99,8	99,9	109,0	99,5	103,3	123,2
Дальневосточный федеральный округ	101,2	99,9	104,6	100,2	106,5	101,5	108,8	106,8
Республика Саха (Якутия)	99,5	98,0	99,2	105,9	107,1	100,7	103,0	107,9
Камчатский край	100,5	99,6	100,5	100,0	102,7	105,4	108,7	106,1
Приморский край	99,5	99,6	99,0	99,1	103,5	103,9	101,2	97,0
Хабаровский край	99,9	100,1	100,8	100,0	99,5	90,3	104,6	107,9
Амурская область	99,2	100,4	103,3	116,4	107,3	104,1	108,6	116,4
Магаданская область	99,7	100,2	100,0	100,0	114,2	102,7	101,5	114,9
Сахалинская область	115,9	100,0	110,0	98,9	117,5	99,8	118,8	96,8
Еврейская авт. область	99,5	100,7	99,8	100,0	99,8	101,9	99,8	100,0
Чукотский авт. округ	101,0	95,1	...	97,1	112,0	103,0	...	99,7
Крымский федеральный округ	100,4	98,4	98,8	100,0	104,1	99,4	101,4	108,9
Республика Крым	100,1	98,4	98,8	100,0	103,7	99,4	100,3	110,3
г. Севастополь	102,6	100,2	99,0	98,7	107,8	99,4	111,5	81,5

ГОСУДАРСТВЕННЫЕ ФИНАНСЫ

**ПОСТУПЛЕНИЕ НАЛОГОВ, СБОРОВ И ИНЫХ ОБЯЗАТЕЛЬНЫХ ПЛАТЕЖЕЙ
В КОНСОЛИДИРОВАННЫЙ БЮДЖЕТ РОССИЙСКОЙ ФЕДЕРАЦИИ
(по оперативным данным Федеральной налоговой службы)
в январе-мае 2016 года**

	Поступило		В том числе			
	млн. рублей	в % к итогу	в федеральный бюджет		в консолидированные бюджеты субъектов	
			млн. рублей	в % к общему объему поступ- лений	млн. рублей	в % к общему объему поступ- лений
Российская Федерация, млрд.рублей	5711,9	100	2600,7	45,5	3111,2	54,5
Центральный федеральный округ	1740487,4	30,6	649601,1	37,3	1090886,2	62,7
Белгородская область	25132,1	0,4	5108,8	20,3	20023,3	79,7
Брянская область	14534,9	0,3	4348,7	29,9	10186,3	70,1
Владимирская область	28083,6	0,5	10612,9	37,8	17470,7	62,2
Воронежская область	34691,3	0,6	7047,2	20,3	27644,1	79,7
Ивановская область	11342,0	0,2	2867,2	25,3	8474,8	74,7
Калужская область	28375,1	0,5	12360,4	43,6	16014,7	56,4
Костромская область	9107,2	0,2	2777,4	30,5	6329,8	69,5
Курская область	20002,2	0,4	6213,3	31,1	13788,9	68,9
Липецкая область	12404,6	0,2	-3801,4		16206,0	
Московская область	285061,2	5,0	112664,6	39,5	172396,6	60,5
Орловская область	8696,9	0,2	2223,7	25,6	6473,2	74,4
Рязанская область	36950,3	0,6	7401,4	20,0	29548,9	80,0
Смоленская область	19017,9	0,3	6126,1	32,2	12891,9	67,8
Тамбовская область	10602,0	0,2	1870,5	17,6	8731,5	82,4
Тверская область	22647,9	0,4	4293,0	19,0	18354,9	81,0
Тульская область	21599,7	0,4	-369,5		21969,2	
Ярославская область	49433,0	0,9	17934,5	36,3	31498,5	63,7
г.Москва	1102805,4	19,3	449922,2	40,8	652883,2	59,2
Северо-Западный федеральный округ	714511,0	12,5	352760,2	49,4	361750,8	50,6
Республика Карелия	10008,2	0,2	1701,0	17,0	8307,2	83,0
Республика Коми	54562,1	1,0	27367,0	50,2	27195,1	49,8
Архангельская область	19499,9	0,3	859,0	4,4	18640,9	95,6
Вологодская область	22328,9	0,4	2992,5	13,4	19336,4	86,6
Калининградская область	41705,3	0,7	27582,6	66,1	14122,7	33,9
Ленинградская область	112644,5	2,0	56092,9	49,8	56551,6	50,2
Мурманская область	33330,2	0,6	7182,3	21,5	26147,8	78,5
Новгородская область	12187,5	0,2	1824,9	15,0	10362,6	85,0
Псковская область	6555,5	0,1	709,2	10,8	5846,4	89,2
г.Санкт-Петербург	382020,3	6,7	213223,8	55,8	168796,5	44,2
Ненецкий авт.округ	19668,6	0,3	13225,1	67,2	6443,5	32,8
Южный федеральный округ	279166,7	4,9	99737,7	35,7	179429,0	64,3
Республика Адыгея	4802,6	0,1	1187,7	24,7	3615,0	75,3
Республика Калмыкия	1217,9	0,0	-144,3		1362,2	
Краснодарский край	116778,8	2,0	42021,3	36,0	74757,5	64,0
Астраханская область	32932,0	0,6	19264,9	58,5	13667,1	41,5
Волгоградская область	47691,1	0,8	14552,9	30,5	33138,2	69,5
Ростовская область	75744,2	1,3	22855,2	30,2	52889,0	69,8

	Поступило		В том числе			
	млн. рублей	в % к итогу	в федеральный бюджет		в консолидированные бюджеты субъектов	
			млн. рублей	в % к общему объему поступлений	млн. рублей	в % к общему объему поступлений
Северо-Кавказский федеральный округ	64838,8	1,1	17341,7	26,7	47497,1	73,3
Республика Дагестан	13034,7	0,2	3508,3	26,9	9526,4	73,1
Республика Ингушетия	1547,8	0,0	286,0	18,5	1261,8	81,5
Кабардино-Балкарская Республика	8417,4	0,1	3133,3	37,2	5284,1	62,8
Карачаево-Черкесская Республика	3344,9	0,1	1092,3	32,7	2252,6	67,3
Республика Северная Осетия - Алания	5512,0	0,1	1594,0	28,9	3918,1	71,1
Чеченская Республика	3043,6	0,1	-1298,2		4341,8	
Ставропольский край	29938,4	0,5	9025,9	30,1	20912,4	69,9
Приволжский федеральный округ	869724,4	15,2	398676,6	45,8	471047,8	54,2
Республика Башкортостан	99383,4	1,7	35960,5	36,2	63423,0	63,8
Республика Марий Эл	8009,3	0,1	2226,6	27,8	5782,7	72,2
Республика Мордовия	12944,7	0,2	4070,2	31,4	8874,5	68,6
Республика Татарстан	172700,6	3,0	87395,8	50,6	85304,7	49,4
Удмуртская Республика	53905,7	0,9	31413,6	58,3	22492,1	41,7
Чувашская Республика	15393,7	0,3	5164,7	33,6	10229,0	66,4
Пермский край	91414,2	1,6	44075,3	48,2	47338,9	51,8
Кировская область	16785,1	0,3	5322,6	31,7	11462,5	68,3
Нижегородская область	91886,3	1,6	26984,4	29,4	64902,0	70,6
Оренбургская область	76230,4	1,3	49267,6	64,6	26962,7	35,4
Пензенская область	17960,4	0,3	5334,4	29,7	12626,0	70,3
Самарская область	127650,0	2,2	60710,1	47,6	66939,9	52,4
Саратовская область	61549,7	1,1	32474,9	52,8	29074,8	47,2
Ульяновская область	23911,0	0,4	8276,0	34,6	15635,1	65,4
Уральский федеральный округ	1207378,9	21,1	842632,2	69,8	364746,7	30,2
Курганская область	10150,6	0,2	3048,3	30,0	7102,3	70,0
Свердловская область	111125,2	1,9	30702,6	27,6	80422,6	72,4
Тюменская область	50139,7	0,9	19759,2	39,4	30380,5	60,6
Челябинская область	69676,8	1,2	23879,2	34,3	45797,6	65,7
Ханты-Мансийский авт. округ - Югра	618232,1	10,8	490706,7	79,4	127525,4	20,6
Ямало-Ненецкий авт. округ	348054,5	6,1	274536,1	78,9	73518,4	21,1
Сибирский федеральный округ	486229,4	8,5	169173,0	34,8	317056,4	65,2
Республика Алтай	2436,1	0,0	852,9	35,0	1583,2	65,0
Республика Бурятия	9595,0	0,2	-1247,5		10842,5	
Республика Тыва	1795,8	0,0	42,6	2,4	1753,2	97,6
Республика Хакасия	5658,2	0,1	-160,6		5818,7	
Алтайский край	28349,8	0,5	8042,8	28,4	20307,1	71,6
Забайкальский край	11214,0	0,2	-760,6		11974,6	
Красноярский край	134545,3	2,4	57093,7	42,4	77451,6	57,6
Иркутская область	87449,6	1,5	37916,2	43,4	49533,4	56,6
Кемеровская область	35962,7	0,6	1544,4	4,3	34418,3	95,7
Новосибирская область	62114,3	1,1	18510,9	29,8	43603,4	70,2
Омская область	52161,3	0,9	14150,9	27,1	38010,4	72,9
Томская область	54947,2	1,0	33187,4	60,4	21759,9	39,6
Дальневосточный федеральный округ	326304,0	5,7	62633,9	19,2	263670,2	80,8
Республика Саха (Якутия)	68928,2	1,2	15702,7	22,8	53225,5	77,2
Камчатский край	11917,6	0,2	1897,9	15,9	10019,7	84,1
Приморский край	39129,1	0,7	6037,5	15,4	33091,6	84,6
Хабаровский край	42261,0	0,7	6020,3	14,2	36240,7	85,8
Амурская область	15442,5	0,3	162,7	1,1	15279,9	98,9
Магаданская область	6735,0	0,1	-1215,8		7950,8	
Сахалинская область	134267,1	2,4	34773,3	25,9	99493,8	74,1
Еврейская авт. область	2128,4	0,0	35,9	1,7	2092,5	98,3
Чукотский авт. округ	5495,2	0,1	-780,6		6275,8	
Крымский федеральный округ	23277,5	0,4	8128,5	34,9	15149,0	65,1
Республика Крым	18579,3	0,3	6741,8	36,3	11837,5	63,7
г. Севастополь	4698,1	0,1	1386,7	29,5	3311,5	70,5

**ЗАДОЛЖЕННОСТЬ ПО НАЛОГАМ И СБОРАМ
В КОНСОЛИДИРОВАННЫЙ БЮДЖЕТ РОССИЙСКОЙ ФЕДЕРАЦИИ¹⁾**
(по оперативным данным Федеральной налоговой службы)
по состоянию на 1 июня 2016 года

	Задолженность		В том числе по федеральным налогам и сборам	
	млн. рублей	в % к итогу	млн. рублей	в % к итогу
Российская Федерация, млрд.рублей	959,3	100	721,6	100
Центральный федеральный округ	404299,1	42,2	308626,3	42,8
Белгородская область	3836,9	0,4	2202,1	0,3
Брянская область	4097,0	0,4	3299,9	0,5
Владимирская область	7990,5	0,8	6158,9	0,9
Воронежская область	6803,1	0,7	4139,5	0,6
Ивановская область	5719,0	0,6	4107,4	0,6
Калужская область	5645,4	0,6	4285,8	0,6
Костромская область	4992,8	0,5	3696,7	0,5
Курская область	5721,8	0,6	4449,8	0,6
Липецкая область	3754,6	0,4	2658,6	0,4
Московская область	66580,5	6,9	36741,9	5,1
Орловская область	1972,4	0,2	1338,1	0,2
Рязанская область	5522,5	0,6	3850,8	0,5
Смоленская область	3384,3	0,4	2401,0	0,3
Тамбовская область	3731,6	0,4	2774,8	0,4
Тверская область	8607,6	0,9	6547,9	0,9
Тульская область	6269,5	0,7	4172,0	0,6
Ярославская область	17062,4	1,8	14235,9	2,0
г.Москва	242607,1	25,3	201565,3	27,9
Северо-Западный федеральный округ	83453,2	8,7	59174,2	8,2
Республика Карелия	2900,4	0,3	1931,8	0,3
Республика Коми	5818,4	0,6	4573,9	0,6
Архангельская область	5198,2	0,5	3886,6	0,5
Вологодская область	5431,9	0,6	3788,9	0,5
Калининградская область	8910,1	0,9	6000,0	0,8
Ленинградская область	8446,2	0,9	5402,8	0,7
Мурманская область	6056,4	0,6	5018,6	0,7
Новгородская область	3037,3	0,3	2200,9	0,3
Псковская область	1792,2	0,2	1108,4	0,2
г.Санкт-Петербург	35325,9	3,7	24829,6	3,4
Ненецкий авт.округ	536,3	0,1	432,7	0,1
Южный федеральный округ	75235,9	7,8	54934,9	7,6
Республика Адыгея	1008,0	0,1	471,9	0,1
Республика Калмыкия	761,7	0,1	422,2	0,1
Краснодарский край	33496,0	3,5	23868,6	3,3
Астраханская область	3803,4	0,4	2462,8	0,3
Волгоградская область	10744,6	1,1	7379,6	1,0
Ростовская область	25422,3	2,7	20329,9	2,8
Северо-Кавказский федеральный округ	73493,3	7,7	63448,9	8,8
Республика Дагестан	9642,1	1,0	6634,1	0,9
Республика Ингушетия	1869,5	0,2	1430,3	0,2
Кабардино-Балкарская Республика	36952,5	3,9	35646,8	4,9
Карачаево-Черкесская Республика	2258,8	0,2	1534,6	0,2
Республика Северная Осетия - Алания	5841,9	0,6	4753,0	0,7
Чеченская Республика	2070,1	0,2	1332,0	0,2
Ставропольский край	14858,5	1,5	12118,2	1,7

	Задолженность		В том числе по федеральным налогам и сборам	
	млн. рублей	в % к итогу	млн. рублей	в % к итогу
Приволжский федеральный округ	108564,4	11,3	76094,7	10,5
Республика Башкортостан	11500,5	1,2	7893,7	1,1
Республика Марий Эл	1897,8	0,2	1400,4	0,2
Республика Мордовия	4338,7	0,5	3460,7	0,5
Республика Татарстан	10484,2	1,1	7274,5	1,0
Удмуртская Республика	7048,6	0,7	5592,4	0,8
Чувашская Республика	4504,4	0,5	3491,7	0,5
Пермский край	12208,9	1,3	8776,4	1,2
Кировская область	4498,0	0,5	3361,9	0,5
Нижегородская область	11216,9	1,2	7814,5	1,1
Оренбургская область	5916,5	0,6	4051,1	0,6
Пензенская область	3465,9	0,4	2351,2	0,3
Самарская область	17970,6	1,9	11502,3	1,6
Саратовская область	7131,8	0,7	4104,1	0,6
Ульяновская область	6381,8	0,7	5019,8	0,7
Уральский федеральный округ	73008,8	7,6	54651,1	7,5
Курганская область	2537,0	0,3	1841,9	0,3
Свердловская область	24441,0	2,5	18016,4	2,5
Тюменская область	6951,3	0,7	5362,0	0,7
Челябинская область	17731,5	1,8	12303,1	1,7
Ханты-Мансийский авт. округ - Югра	12226,4	1,3	9601,4	1,3
Ямало-Ненецкий авт. округ	9121,6	1,0	7526,4	1,0
Сибирский федеральный округ	97476,0	10,2	72091,4	10,0
Республика Алтай	1007,2	0,1	771,3	0,1
Республика Бурятия	2754,2	0,3	1710,0	0,2
Республика Тыва	572,1	0,1	355,2	0,0
Республика Хакасия	1870,7	0,2	1289,1	0,2
Алтайский край	9063,9	0,9	5546,0	0,8
Забайкальский край	4075,8	0,4	2965,1	0,4
Красноярский край	19101,8	2,0	14991,6	2,1
Иркутская область	13043,0	1,4	9252,7	1,3
Кемеровская область	16807,0	1,8	13314,4	1,8
Новосибирская область	17570,3	1,8	13499,0	1,9
Омская область	7415,1	0,8	5395,0	0,7
Томская область	4194,9	0,4	3002,1	0,4
Дальневосточный федеральный округ	43267,5	4,5	32237,3	4,5
Республика Саха (Якутия)	8503,4	0,9	6177,0	0,9
Камчатский край	3499,7	0,4	2721,1	0,4
Приморский край	7442,8	0,8	5412,1	0,7
Хабаровский край	11509,6	1,2	8524,9	1,2
Амурская область	3629,8	0,4	2456,7	0,3
Магаданская область	1545,0	0,2	1246,2	0,2
Сахалинская область	6402,0	0,7	5150,4	0,7
Еврейская авт. область	520,0	0,1	350,5	0,0
Чукотский авт. округ	215,2	0,0	198,4	0,0
Крымский федеральный округ	470,3	0,0	378,3	0,1
Республика Крым	389,8	0,0	325,1	0,0
г. Севастополь	80,5	0,0	53,2	0,0

1) Без учета задолженности по ЕСН, уплате пеней и налоговых санкций.

ФИНАНСОВАЯ ДЕЯТЕЛЬНОСТЬ ОРГАНИЗАЦИЙ¹⁾

ФИНАНСОВЫЕ РЕЗУЛЬТАТЫ ДЕЯТЕЛЬНОСТИ ОРГАНИЗАЦИЙ
(без субъектов малого предпринимательства, банков, страховых организаций и бюджетных учреждений)
в январе-мае 2016 года

млн.рублей

	Сальдо прибылей (+) и убыт- ков (-) ²⁾	В % к январю- маю 2015г. ³⁾	Сумма прибыли (+)	Доля прибыльных организаций в общем числе орга- низаций, %	Сумма убытка (-)	Доля убыточных организаций в общем числе орга- низаций, %
Российская Федерация	+4317948	92,2	5220297	67,8	902349	32,2
Центральный федеральный округ	+1738933	84,7	2058047	69,2	319114	30,8
Белгородская область	+49438	94,3	55952	68,6	6514	31,4
Брянская область	+3564	142,7	9037	62,9	5473	37,1
Владимирская область	+14392	111,4	18373	64,1	3981	35,9
Воронежская область	+19280	103,7	23780	73,8	4500	26,2
Ивановская область	-119	-	2191	57,5	2310	42,5
Калужская область	+9711	83,0	18597	63,1	8886	36,9
Костромская область	+6891	108,5	7329	65,9	438	34,1
Курская область	+18276	99,2	19579	71,4	1303	28,6
Липецкая область	+31492	64,4	33346	74,7	1854	25,3
Московская область	+166244	115,9	210452	74,4	44208	25,6
Орловская область	+6238	120,5	7236	66,1	998	33,9
Рязанская область	+13513	127,2	15105	67,6	1592	32,4
Смоленская область	+8498	91,1	10699	63,7	2201	36,3
Тамбовская область	+6716	80,6	8734	74,4	2018	25,6
Тверская область	+3661	174,7	7486	53,0	3825	47,0
Тульская область	+28111	64,6	31344	64,5	3233	35,5
Ярославская область	+10644	113,7	14691	62,2	4047	37,8
г.Москва	+1342383	81,4	1564116	70,6	221733	29,4
Северо-Западный федеральный округ	+555250	101,6	647236	69,5	91986	30,5
Республика Карелия	+7049	85,9	8633	53,2	1584	46,8
Республика Коми	+32195	73,1	34815	69,8	2620	30,2
Архангельская область	+16477	в 2,5р.	23970	63,4	7493	36,6
в том числе:						
Ненецкий авт.округ	+4284	-	10221	53,5	5937	46,5
Архангельская область без авт.округа	+12193	151,1	13749	64,7	1556	35,3
Вологодская область	+57901	68,4	58927	69,1	1026	30,9
Калининградская область	+18902	135,3	21839	65,8	2937	34,2
Ленинградская область	+62090	107,0	74533	68,8	12443	31,2
Мурманская область	+53961	127,6	57346	59,5	3385	40,5
Новгородская область	+16365	117,3	17668	57,9	1303	42,1
Псковская область	+1259	36,4	2511	57,4	1252	42,6
г.Санкт-Петербург	+289051	106,4	346994	76,3	57943	23,7
Южный федеральный округ	+182920	96,5	251485	67,0	68565	33,0
Республика Адыгея	+938	104,3	1284	65,8	346	34,2
Республика Калмыкия	-227	-	133	63,9	360	36,1
Краснодарский край	+134463	111,1	179723	68,2	45260	31,8
Астраханская область	-2306	-	4632	53,1	6938	46,9
Волгоградская область	+23306	69,0	26905	63,1	3599	36,9
Ростовская область	+26746	122,0	38808	70,3	12062	29,7
Северо-Кавказский федеральный округ	+11410	108,4	36015	70,6	24605	29,4
Республика Дагестан	-2386	-	754	79,7	3140	20,3
Республика Ингушетия	-1073	-	77	60,4	1150	39,6
Кабардино-Балкарская Республика	-244	-	419	60,6	663	39,4
Карачаево-Черкесская Республика	+874	114,6	1323	70,9	449	29,1
Республика Северная Осетия - Алания	+61	7,5	956	59,1	895	40,9
Чеченская Республика	-3715	-	582	67,2	4297	32,8
Ставропольский край	+17893	120,6	31904	71,9	14011	28,1

	Сальдо прибылей (+) и убытков (-) ²⁾	В % к январю-маю 2015г. ³⁾	Сумма прибыли (+)	Доля прибыльных организаций в общем числе организаций, %	Сумма убытка (-)	Доля убыточных организаций в общем числе организаций, %
Приволжский федеральный округ	+517355	86,4	622713	69,3	105358	30,7
Республика Башкортостан	+70301	101,4	78061	75,6	7760	24,4
Республика Марий Эл	+2670	95,1	4336	65,0	1666	35,0
Республика Мордовия	+1463	117,7	4233	67,4	2770	32,6
Республика Татарстан	+137964	97,5	155973	77,1	18009	22,9
Удмуртская Республика	+21008	99,1	24000	65,7	2992	34,3
Чувашская Республика	+339	-	6692	68,0	6353	32,0
Пермский край	+101883	87,2	111460	68,3	9577	31,7
Кировская область	+5166	88,7	6220	69,7	1054	30,3
Нижегородская область	+38809	91,2	55405	66,1	16596	33,9
Оренбургская область	+40207	75,7	47840	65,0	7633	35,0
Пензенская область	+5027	123,4	7127	60,3	2100	39,7
Самарская область	+78107	66,4	98798	69,0	20691	31,0
Саратовская область	+12045	92,5	15624	67,5	3579	32,5
Ульяновская область	+2366	22,2	6944	64,0	4578	36,0
Уральский федеральный округ	+575314	93,3	747839	64,8	172525	35,2
Курганская область	+919	в 4,7р.	3388	56,4	2469	43,6
Свердловская область	+85520	82,0	108749	65,3	23229	34,7
Тюменская область	+425031	100,2	562135	67,6	137104	32,4
в том числе:						
Ханты-Мансийский авт.округ - Югра	+48652	25,4	168292	69,0	119640	31,0
Ямало-Ненецкий авт.округ	+241453	183,5	251011	62,4	9558	37,6
Тюменская область без авт.округов	+134926	133,6	142832	68,5	7906	31,5
Челябинская область	+63844	72,4	73567	61,6	9723	38,4
Сибирский федеральный округ	+451029	101,6	525111	65,4	74082	34,6
Республика Алтай	-312	-	316	58,8	628	41,2
Республика Бурятия	+5982	120,5	6825	69,1	843	30,9
Республика Тыва	+1392	-	2081	57,9	689	42,1
Республика Хакасия	+7065	70,4	8243	56,4	1178	43,6
Алтайский край	+10290	102,9	13463	66,8	3173	33,2
Забайкальский край	+4972	-	6818	51,6	1846	48,4
Красноярский край	+241782	123,2	260027	66,6	18245	33,4
Иркутская область	+75035	111,4	83015	66,1	7980	33,9
Кемеровская область	+42452	50,7	66044	62,6	23592	37,4
Новосибирская область	+17328	67,3	25461	67,3	8133	32,7
Омская область	+16405	122,6	19740	66,8	3335	33,2
Томская область	+28638	72,2	33078	70,0	4440	30,0
Дальневосточный федеральный округ	+281246	126,8	322363	62,4	41117	37,6
Республика Саха (Якутия)	+123545	в 2,1р.	129047	59,6	5502	40,4
Камчатский край	+6859	в 5,8р.	10647	71,9	3788	28,1
Приморский край	+26567	105,0	38472	73,1	11905	26,9
Хабаровский край	+34157	125,3	41971	59,9	7814	40,1
Амурская область	+7472	110,6	10525	57,6	3053	42,4
Магаданская область	+14615	в 2,3р.	16909	57,1	2294	42,9
Сахалинская область	+52214	60,0	56412	59,8	4198	40,2
Еврейская авт.область	+1138	-	1506	49,3	368	50,7
Чукотский авт.округ	+14679	175,1	16874	36,1	2195	63,9
Крымский федеральный округ	+4491	187,7	9488	57,7	4997	42,3
Республика Крым	+4009	150,2	8283	57,3	4274	42,7
г.Севастополь	+482	-	1205	59,8	723	40,2

1) Данные приведены по месту регистрации юридических лиц.

2) Сальдо прибылей и убытков рассчитано как разница между прибылями (+) и убытками (-) организаций.

3) Темпы изменения сальдированного финансового результата отчетного периода по сравнению с соответствующим периодом предыдущего года рассчитаны по сопоставимому кругу организаций, в соответствии с методологией бухгалтерского учета, предусматривающей корректировку данных соответствующего периода прошлого года, исходя из изменений учетной политики, законодательных актов и др. Прочерк означает, что в одном или обоих сопоставляемых периодах был получен отрицательный сальдированный финансовый результат.

КРЕДИТОРСКАЯ И ДЕБИТОРСКАЯ ЗАДОЛЖЕННОСТЬ ОРГАНИЗАЦИЙ
(без субъектов малого предпринимательства, банков, страховых организаций и бюджетных учреждений)
в мае 2016 года

на конец месяца, млн.рублей

	Кредиторская задолженность			Дебиторская задолженность		
	всего	в том числе просроченная		всего	в том числе просроченная	
		всего	в % к общей кредиторской задолженности		всего	в % к общей дебиторской задолженности
Российская Федерация	38592655	2561771	6,6	34858087	2411498	6,9
Центральный федеральный округ	20040890	1229078	6,1	18016358	1009625	5,6
Белгородская область	232160	2544	1,1	287079	3761	1,3
Брянская область	134759	3421	2,5	75495	1507	2,0
Владимирская область	144165	7550	5,2	126186	11615	9,2
Воронежская область	229573	9007	3,9	285089	9277	3,3
Ивановская область	54974	14525	26,4	40691	11003	27,0
Калужская область	275558	4736	1,7	175230	9949	5,7
Костромская область	35894	2125	5,9	40274	3550	8,8
Курская область	93598	7899	8,4	95164	6269	6,6
Липецкая область	144570	3279	2,3	144614	3170	2,2
Московская область	2401714	66885	2,8	1673305	95613	5,7
Орловская область	42798	2723	6,4	40758	2488	6,1
Рязанская область	104015	4310	4,1	93340	5264	5,6
Смоленская область	63691	5679	8,9	58166	4958	8,5
Тамбовская область	87341	1644	1,9	79090	1651	2,1
Тверская область	117309	30825	26,3	80584	13832	17,2
Тульская область	299693	21514	7,2	233105	20717	8,9
Ярославская область	171388	23911	14,0	134492	22808	17,0
г.Москва	15407690	1016501	6,6	14353696	782193	5,4
Северо-Западный федеральный округ	5435353	362675	6,7	4161831	291401	7,0
Республика Карелия	59015	13444	22,8	44382	5696	12,8
Республика Коми	151515	20880	13,8	250339	17748	7,1
Архангельская область	469692	12134	2,6	245615	30851	12,6
в том числе:						
Ненецкий авт.округ	20106	2156	10,7	18876	922	4,9
Архангельская область без авт.округа	449586	9978	2,2	226739	29929	13,2
Вологодская область	108569	10453	9,6	105431	15597	14,8
Калининградская область	246082	9274	3,8	195748	5331	2,7
Ленинградская область	581825	18221	3,1	413649	23776	5,7
Мурманская область	94156	12879	13,7	109491	21708	19,8
Новгородская область	58928	3938	6,7	54281	4682	8,6
Псковская область	49269	2111	4,3	29601	1276	4,3
г.Санкт-Петербург	3616302	259341	7,2	2713294	164736	6,1
Южный федеральный округ	1630294	100315	6,2	1491926	83038	5,6
Республика Адыгея	26484	3062	11,6	18056	2068	11,5
Республика Калмыкия	9414	1673	17,8	3212	341	10,6
Краснодарский край	647689	13691	2,1	699107	27659	4,0
Астраханская область	75989	2199	2,9	73572	7175	9,8
Волгоградская область	300046	32414	10,8	251813	22517	8,9
Ростовская область	570672	47276	8,3	446166	23278	5,2
Северо-Кавказский федеральный округ	622614	158306	25,4	418541	61567	14,7
Республика Дагестан	76957	28760	37,4	24389	8457	34,7
Республика Ингушетия	8472	6324	74,6	5558	3679	66,2
Кабардино-Балкарская Республика	32990	9484	28,7	25433	6463	25,4
Карачаево-Черкесская Республика	56774	7447	13,1	47887	6752	14,1
Республика Северная Осетия - Алания	20107	4757	23,7	11708	1025	8,8
Чеченская Республика	117106	88458	75,5	32878	16604	50,5
Ставропольский край	310208	13076	4,2	270688	18587	6,9

	<i>Кредиторская задолженность</i>			<i>Дебиторская задолженность</i>		
	<i>всего</i>	<i>в том числе просроченная</i>		<i>всего</i>	<i>в том числе просроченная</i>	
		<i>всего</i>	<i>в % к общей кредиторской задолженности</i>		<i>всего</i>	<i>в % к общей дебиторской задолженности</i>
Приволжский федеральный округ	4181902	232064	5,5	3831249	286440	7,5
Республика Башкортостан	599105	23909	4,0	432519	39282	9,1
Республика Марий Эл	45763	2111	4,6	45580	2695	5,9
Республика Мордовия	77093	3524	4,6	81848	5642	6,9
Республика Татарстан	853507	15258	1,8	783185	21323	2,7
Удмуртская Республика	212285	18140	8,5	157065	18167	11,6
Чувашская Республика	102169	7906	7,7	105150	6072	5,8
Пермский край	328033	27440	8,4	342543	26058	7,6
Кировская область	64374	6560	10,2	46578	6106	13,1
Нижегородская область	775442	36195	4,7	561591	61399	10,9
Оренбургская область	156411	14302	9,1	417475	13741	3,3
Пензенская область	95959	5881	6,1	81305	2570	3,2
Самарская область	510647	49191	9,6	462384	59070	12,8
Саратовская область	195407	8882	4,5	183486	15108	8,2
Ульяновская область	165707	12765	7,7	130540	9207	7,1
Уральский федеральный округ	3247920	171637	5,3	3682925	356435	9,7
Курганская область	73926	9330	12,6	62675	5664	9,0
Свердловская область	936892	74371	7,9	758599	72390	9,5
Тюменская область	1775172	61680	3,5	2438101	244656	10,0
в том числе:						
Ханты-Мансийский авт. округ - Югра	666394	28965	4,3	1277401	114053	8,9
Ямало-Ненецкий авт. округ	663788	13657	2,1	637847	38178	6,0
Тюменская область без авт. округов	444990	19058	4,3	522853	92425	17,7
Челябинская область	461930	26256	5,7	423550	33725	8,0
Сибирский федеральный округ	2133893	237462	11,1	2146867	224099	10,4
Республика Алтай	7289	277	3,8	5153	292	5,7
Республика Бурятия	34407	7987	23,2	52730	4365	8,3
Республика Тыва	7636	3439	45,0	6211	1909	30,7
Республика Хакасия	35908	3832	10,7	45816	3520	7,7
Алтайский край	105560	4844	4,6	93536	4416	4,7
Забайкальский край	46230	5981	12,9	48088	5607	11,7
Красноярский край	477280	38424	8,1	495782	54586	11,0
Иркутская область	210398	20491	9,7	350821	33153	9,5
Кемеровская область	464582	126969	27,3	478941	94271	19,7
Новосибирская область	407539	7098	1,7	292175	5162	1,8
Омская область	160496	3877	2,4	123606	5728	4,6
Томская область	176568	14243	8,1	154008	11090	7,2
Дальневосточный федеральный округ	1229870	64881	5,3	1059582	94147	8,9
Республика Саха (Якутия)	141985	10086	7,1	196462	11942	6,1
Камчатский край	50594	10686	21,1	43556	10585	24,3
Приморский край	284365	16427	5,8	256762	14538	5,7
Хабаровский край	410638	16715	4,1	247422	43797	17,7
Амурская область	83024	1935	2,3	47062	2648	5,6
Магаданская область	36253	2348	6,5	35488	3515	9,9
Сахалинская область	205306	5640	2,7	213776	5337	2,5
Еврейская авт. область	3460	334	9,7	2460	275	11,2
Чукотский авт. округ	14245	710	5,0	16594	1510	9,1
Крымский федеральный округ	69919	5353	7,7	48808	4746	9,7
Республика Крым	54307	4555	8,4	39237	3454	8,8
г. Севастополь	15612	798	5,1	9571	1292	13,5

УРОВЕНЬ ЖИЗНИ НАСЕЛЕНИЯ

ДИНАМИКА РЕАЛЬНЫХ ДЕНЕЖНЫХ ДОХОДОВ¹⁾

	Январь-май 2016г. в % к январю-маю 2015г.	Май 2016г. в % к	
		маю 2015г.	апрелю 2016г.
Российская Федерация	94,9	93,9	88,5
Центральный федеральный округ	98,1	96,4	88,3
Белгородская область	105,9	105,3	89,5
Брянская область	93,4	88,8	84,5
Владимирская область	97,1	100,6	91,4
Воронежская область	97,6	100,5	89,6
Ивановская область	102,6	98,8	88,7
Калужская область	100,8	102,2	95,3
Костромская область	103,3	99,9	92,1
Курская область	98,5	100,3	86,8
Липецкая область	96,9	100,9	90,5
Московская область	101,7	97,8	91,3
Орловская область	91,8	100,1	92,4
Рязанская область	99,0	92,7	86,3
Смоленская область	91,4	87,5	88,0
Тамбовская область	98,5	99,3	94,3
Тверская область	95,8	100,5	88,6
Тульская область	100,5	100,6	91,5
Ярославская область	101,8	105,0	89,9
г.Москва	96,3	93,6	85,9
Северо-Западный федеральный округ	96,3	97,7	89,0
Республика Карелия	97,9	95,3	94,8
Республика Коми	88,8	88,2	89,5
Архангельская область	91,3	94,3	100,7
в том числе:			
Ненецкий авт.округ	88,4	97,1	96,2
Архангельская область без авт.округа	91,4	93,9	101,1
Вологодская область	101,1	106,6	92,7
Калининградская область	99,1	89,3	85,0
Ленинградская область	100,5	100,9	91,9
Мурманская область	96,6	95,5	86,7
Новгородская область	98,6	98,5	83,9
Псковская область	96,4	96,9	90,8
г.Санкт-Петербург	96,1	99,2	86,4
Южный федеральный округ	97,4	103,5	89,7
Республика Адыгея	96,3	106,7	91,1
Республика Калмыкия	87,5	95,4	77,5
Краснодарский край	101,2	103,4	90,8
Астраханская область	90,3	100,6	95,2
Волгоградская область	92,2	106,6	90,5
Ростовская область	96,6	102,7	87,0
Северо-Кавказский федеральный округ	97,1	97,7	92,6
Республика Дагестан	99,1	96,5	100,2
Республика Ингушетия	105,3	108,7	86,3
Кабардино-Балкарская Республика	103,1	100,4	92,9
Карачаево-Черкесская Республика	91,7	96,2	87,5
Республика Северная Осетия - Алания	90,9	98,6	78,2
Чеченская Республика	101,5	104,3	82,7
Ставропольский край	93,1	94,5	95,2

	Январь-май 2016г. в % к январю-маю 2015г.	Май 2016г. в % к	
		маю 2015г.	апрелю 2016г.
Приволжский федеральный округ	93,8	95,1	93,9
Республика Башкортостан	97,5	97,3	96,1
Республика Марий Эл	91,5	107,6	104,9
Республика Мордовия	93,2	86,9	85,5
Республика Татарстан	101,6	97,4	93,5
Удмуртская Республика	92,7	98,3	89,7
Чувашская Республика	86,8	79,8	86,8
Пермский край	81,7	83,1	94,7
Кировская область	89,7	83,9	88,8
Нижегородская область	96,2	94,6	86,1
Оренбургская область	94,5	99,6	95,4
Пензенская область	99,5	106,4	92,8
Самарская область	94,3	96,5	104,9
Саратовская область	91,3	105,0	97,9
Ульяновская область	85,7	95,7	90,4
Уральский федеральный округ	91,1	92,9	90,4
Курганская область	88,4	93,0	95,7
Свердловская область	94,3	94,6	92,4
Тюменская область	90,4	93,2	88,3
в том числе:			
Ханты-Мансийский авт.округ - Югра	90,6	93,7	89,6
Ямало-Ненецкий авт.округ	88,1	90,3	92,0
Тюменская область без авт.округов	91,6	94,5	83,2
Челябинская область	87,3	88,6	89,5
Сибирский федеральный округ	93,0	90,4	88,6
Республика Алтай	90,0	98,6	76,4
Республика Бурятия	91,5	88,2	88,6
Республика Тыва	87,1	92,6	95,1
Республика Хакасия	97,0	99,7	97,0
Алтайский край	94,5	99,1	89,2
Забайкальский край	90,5	88,6	87,7
Красноярский край	100,1	95,2	90,6
Иркутская область	90,3	86,1	88,3
Кемеровская область	89,3	87,0	89,7
Новосибирская область	94,3	89,9	89,7
Омская область	89,3	86,5	83,4
Томская область	92,8	87,0	83,9
Дальневосточный федеральный округ	92,1	91,9	88,9
Республика Саха (Якутия)	95,9	98,2	97,1
Камчатский край	91,7	95,5	88,6
Приморский край	91,2	90,4	87,2
Хабаровский край	90,1	91,0	85,8
Амурская область	91,6	86,7	87,7
Магаданская область	89,0	90,2	86,1
Сахалинская область	95,2	91,9	89,6
Еврейская авт.область	88,7	89,3	90,5
Чукотский авт.округ	91,2	99,7	89,9
Крымский федеральный округ	107,2	108,4	88,1
Республика Крым	110,2	109,2	87,0
г.Севастополь	94,8	105,1	93,0

1) Предварительные данные.

**ДЕНЕЖНЫЕ ДОХОДЫ И ПОТРЕБИТЕЛЬСКИЕ РАСХОДЫ
В РАСЧЕТЕ НА ДУШУ НАСЕЛЕНИЯ¹⁾
в 2016 году**

рублей

	<i>Март</i>		<i>Апрель</i>		<i>Май</i>	
	<i>денежные доходы</i>	<i>потреби- тельские расходы</i>	<i>денежные доходы</i>	<i>потреби- тельские расходы</i>	<i>денежные доходы</i>	<i>потреби- тельские расходы</i>
Российская Федерация	28866	21076	31356	21020	27873	21269
Центральный федеральный округ	38927	27554	40619	26824	36051	27232
Белгородская область	27570	20595	32975	20614	29626	20662
Брянская область	21436	17779	28176	17976	23855	18223
Владимирская область	21688	16171	24306	16091	22312	16432
Воронежская область	29155	21981	31589	21669	28411	21927
Ивановская область	22617	14870	23960	14729	21351	15023
Калужская область	27624	19098	29029	19054	27648	19540
Костромская область	23662	15056	24982	14761	23050	15112
Курская область	22608	17517	29165	17504	25393	17610
Липецкая область	26439	20147	29789	20118	27023	20507
Московская область	43227	27782	41490	27874	38090	28806
Орловская область	22026	16826	24297	16305	22532	16541
Рязанская область	23624	15331	25063	15015	21703	15222
Смоленская область	24138	16418	25599	15967	22543	16830
Тамбовская область	23598	17426	25669	17498	24264	17869
Тверская область	22344	17312	26152	17439	23282	17896
Тульская область	26171	17674	28360	17604	25977	18456
Ярославская область	25849	17797	30808	17749	27797	17889
г.Москва	58655	42434	59993	40237	51918	40431
Северо-Западный федеральный округ	33149	22753	35249	22543	31431	23127
Республика Карелия	25700	18680	25677	18606	24443	19600
Республика Коми	35137	20822	35315	20484	31706	20338
Архангельская область	32383	22061	32123	22114	32430	22446
в том числе:						
Ненецкий авт.округ	78462	24917	73125	24190	70644	22982
Архангельская область без авт.округа	30596	21950	30533	22034	30948	22425
Вологодская область	26848	14124	27921	14462	25945	15587
Калининградская область	25083	18749	26962	18257	23007	18571
Ленинградская область	27208	18588	29130	19139	26891	20355
Мурманская область	37442	26140	42775	26916	37210	25964
Новгородская область	24660	19039	28862	19027	24202	19612
Псковская область	21255	15836	23181	15947	21102	16726
г.Санкт-Петербург	40700	28643	43539	27840	37656	28464
Южный федеральный округ	25219	20238	28285	20103	25497	20379
Республика Адыгея	23326	17060	24540	16618	22321	16774
Республика Калмыкия	13447	6672	16981	6881	13202	7247
Краснодарский край	28344	23603	31922	23410	29148	23699
Астраханская область	22829	17262	23936	17532	22955	17645
Волгоградская область	21384	16349	23099	16279	20935	16381
Ростовская область	25007	20141	28857	19957	25247	20368
Северо-Кавказский федеральный округ	20583	15287	21643	15185	20085	15390
Республика Дагестан	21192	16735	21695	17078	21784	17145
Республика Ингушетия	14845	7477	15448	6527	13345	5965
Кабардино-Балкарская Республика	17669	12995	19685	13254	18319	13500
Карачаево-Черкесская Республика	17780	8589	17779	8325	15573	8415
Республика Северная Осетия - Алания	20148	15168	23289	15042	18269	15014
Чеченская Республика	23979	14275	24761	13700	20569	13695
Ставропольский край	20680	17403	21914	17121	20907	17778

	Март		Апрель		Май	
	денежные доходы	потреби- тельские расходы	денежные доходы	потреби- тельские расходы	денежные доходы	потреби- тельские расходы
Приволжский федеральный округ	24417	17811	25657	17649	24191	18100
Республика Башкортостан	22730	17632	24943	17569	24071	18286
Республика Марий Эл	16452	12129	16766	12217	17744	12633
Республика Мордовия	15830	11014	17195	11290	14747	11206
Республика Татарстан	31571	23573	33589	22958	31461	23734
Удмуртская Республика	23565	15622	24896	15119	22385	15370
Чувашская Республика	17904	12515	16846	12397	14644	12872
Пермский край	28518	19696	28890	19372	27420	20044
Кировская область	22120	15204	21013	15141	18718	15332
Нижегородская область	30073	21525	32256	21456	27897	21431
Оренбургская область	22125	15505	23109	15694	22131	15659
Пензенская область	21731	16186	22890	15838	21309	16472
Самарская область	24744	19399	26153	19520	27620	20174
Саратовская область	18360	13725	19360	13479	19013	13763
Ульяновская область	21942	14537	22533	14474	20494	15065
Уральский федеральный округ	31124	23010	34346	22460	31156	22632
Курганская область	22053	13349	21380	12950	20493	13503
Свердловская область	33736	28167	36154	27590	33549	27856
Тюменская область	38166	25933	44835	25459	39769	25595
в том числе:						
Ханты-Мансийский авт.округ - Югра	41441	26264	49453	25730	44526	25877
Ямало-Ненецкий авт.округ	61760	29480	68438	28261	63188	27709
Тюменская область без авт.округов	25839	24261	31005	24128	25850	24504
Челябинская область	22853	15990	24467	15357	21927	15357
Сибирский федеральный округ	23195	15327	24065	15124	21384	15326
Республика Алтай	17716	10363	19508	10158	14872	9843
Республика Бурятия	23051	16695	25490	17362	22658	17407
Республика Тыва	13479	6631	13770	6616	13130	6714
Республика Хакасия	21991	14197	22023	14424	21418	14609
Алтайский край	19776	13061	20641	12986	18466	13252
Забайкальский край	23667	15294	24319	15047	21425	14945
Красноярский край	27109	18654	28777	18407	26088	18424
Иркутская область	22799	13640	22809	13349	20320	13449
Кемеровская область	21664	13650	21498	13428	19358	13687
Новосибирская область	24391	18285	24838	17728	22350	17921
Омская область	24374	15061	26818	14969	22430	15665
Томская область	24033	15280	24721	14834	20901	15185
Дальневосточный федеральный округ	35277	24172	38527	24419	34398	24338
Республика Саха (Якутия)	35949	22667	39332	21992	38340	24065
Камчатский край	38638	23703	44431	22715	39440	22810
Приморский край	32041	21486	35307	22388	30921	21337
Хабаровский край	37629	28280	40093	28281	34541	28018
Амурская область	28778	21616	31548	22021	27788	21641
Магаданская область	45914	26269	50140	27539	43511	27762
Сахалинская область	46012	33563	51263	34279	46200	34616
Еврейская авт.область	25003	16327	24411	15794	22145	15831
Чукотский авт.округ	66273	19549	69300	19071	62673	18405
Крымский федеральный округ	18247	13315	19237	13279	16979	13786
Республика Крым	18194	13148	19471	13083	16987	13549
г. Севастополь	18485	14079	18163	14176	16945	14872

1) Предварительные данные.

**ТЕМПЫ РОСТА (СНИЖЕНИЯ) ДЕНЕЖНЫХ ДОХОДОВ И ПОТРЕБИТЕЛЬСКИХ РАСХОДОВ
НА ДУШУ НАСЕЛЕНИЯ¹⁾
в 2016 году**

в % к соответствующему месяцу предыдущего года

	<i>Март</i>		<i>Апрель</i>		<i>Май</i>	
	<i>денежные доходы</i>	<i>потреби- тельские расходы</i>	<i>денежные доходы</i>	<i>потреби- тельские расходы</i>	<i>денежные доходы</i>	<i>потреби- тельские расходы</i>
Российская Федерация	104,9	101,2	100,1	103,8	100,6	102,5
Центральный федеральный округ	108,8	101,4	98,2	101,5	103,7	100,5
Белгородская область	112,1	107,3	111,4	109,4	110,9	109,3
Брянская область	92,1	100,8	109,4	99,8	95,6	97,3
Владимирская область	95,9	101,5	101,5	103,2	107,6	103,4
Воронежская область	105,3	105,8	102,0	109,1	107,0	108,4
Ивановская область	113,6	102,2	104,5	99,6	106,7	96,5
Калужская область	110,0	105,3	106,8	108,5	110,4	108,6
Костромская область	104,8	104,6	112,3	106,4	107,8	105,6
Курская область	95,2	105,3	114,4	106,8	107,9	104,3
Липецкая область	100,9	106,0	100,1	102,8	107,4	102,8
Московская область	117,5	110,7	99,6	110,7	106,1	109,0
Орловская область	95,6	104,0	101,2	102,0	109,1	101,9
Рязанская область	106,5	100,8	100,9	99,4	99,1	97,6
Смоленская область	104,8	96,2	105,6	94,2	94,1	96,2
Тамбовская область	118,2	104,5	106,8	106,1	107,7	102,4
Тверская область	98,4	102,7	107,9	104,6	108,7	106,3
Тульская область	107,4	100,8	102,5	100,5	108,1	100,9
Ярославская область	102,8	103,4	114,3	104,3	113,9	105,1
г.Москва	108,2	96,5	92,1	96,0	100,1	95,0
Северо-Западный федеральный округ	103,9	103,7	101,5	104,9	104,7	104,9
Республика Карелия	106,7	104,5	96,1	103,3	102,1	104,3
Республика Коми	103,8	94,5	96,2	97,4	95,0	96,5
Архангельская область	99,1	100,4	93,8	102,5	102,5	104,2
в том числе:						
Ненецкий авт.округ	89,8	101,9	97,7	99,8	106,3	102,5
Архангельская область без авт.округа	100,0	100,3	93,3	102,6	102,0	104,2
Вологодская область	106,9	92,8	101,6	95,1	115,4	100,5
Калининградская область	108,2	107,7	110,7	107,3	95,9	106,9
Ленинградская область	104,0	106,0	115,5	112,0	108,8	110,6
Мурманская область	108,1	104,9	103,2	104,8	103,1	104,6
Новгородская область	104,9	103,0	108,2	102,9	105,6	102,8
Псковская область	103,5	97,4	104,2	98,7	104,6	96,3
г.Санкт-Петербург	103,0	106,2	99,3	106,4	105,5	106,0
Южный федеральный округ	100,9	102,8	103,4	104,6	110,3	105,7
Республика Адыгея	107,0	108,2	101,6	111,4	113,8	109,9
Республика Калмыкия	93,1	96,7	99,3	96,4	101,9	102,2
Краснодарский край	100,7	103,4	107,7	106,1	109,6	108,1
Астраханская область	94,5	90,9	97,7	98,3	107,3	99,3
Волгоградская область	100,6	101,8	95,2	101,5	115,0	101,7
Ростовская область	102,5	104,7	103,0	104,5	109,6	105,1
Северо-Кавказский федеральный округ	104,9	105,5	100,0	104,3	103,6	102,9
Республика Дагестан	109,0	108,3	103,5	109,0	101,7	103,3
Республика Ингушетия	106,6	158,0	105,2	118,5	110,8	115,8
Кабардино-Балкарская Республика	109,2	106,5	107,8	107,0	107,1	106,7
Карачаево-Черкесская Республика	107,3	99,7	95,8	100,0	103,1	100,5
Республика Северная Осетия - Алания	95,6	103,4	93,8	104,1	105,8	104,8
Чеченская Республика	110,9	116,3	101,2	112,0	110,3	111,5
Ставропольский край	98,7	97,8	95,6	96,3	100,6	98,1

	Март		Апрель		Май	
	денежные доходы	потреби- тельские расходы	денежные доходы	потреби- тельские расходы	денежные доходы	потреби- тельские расходы
Приволжский федеральный округ	102,3	102,8	97,7	103,7	101,0	103,5
Республика Башкортостан	103,3	100,9	96,9	99,0	103,2	102,5
Республика Марий Эл	93,0	100,9	92,2	103,8	116,0	107,4
Республика Мордовия	102,1	104,7	93,8	107,3	92,0	101,1
Республика Татарстан	112,2	106,1	110,8	105,7	102,7	106,0
Удмуртская Республика	101,8	105,8	96,5	103,6	101,9	106,2
Чувашская Республика	99,4	95,5	88,6	100,6	84,5	98,7
Пермский край	94,6	98,4	87,4	97,2	89,7	99,5
Кировская область	101,7	99,1	91,3	100,9	89,7	99,7
Нижегородская область	103,5	106,2	102,6	110,0	100,6	105,6
Оренбургская область	102,1	103,8	101,1	106,6	104,2	103,1
Пензенская область	105,7	106,1	104,1	109,0	113,2	114,7
Самарская область	101,2	102,1	96,1	103,9	103,4	101,1
Саратовская область	96,4	102,1	87,8	102,0	111,2	101,0
Ульяновская область	96,8	100,2	93,3	103,7	101,4	104,8
Уральский федеральный округ	98,5	100,6	99,3	103,1	99,6	100,5
Курганская область	100,1	99,1	91,8	98,9	100,7	101,4
Свердловская область	102,6	103,1	103,6	106,3	102,4	102,0
Тюменская область	95,6	99,8	99,1	103,0	99,3	100,5
в том числе:						
Ханты-Мансийский авт.округ - Югра	97,0	99,7	99,8	102,6	100,3	100,1
Ямало-Ненецкий авт.округ	93,0	99,5	97,4	105,7	97,9	100,5
Тюменская область без авт.округов	96,5	100,1	100,1	102,5	99,9	101,0
Челябинская область	95,8	97,0	93,6	97,0	94,7	96,7
Сибирский федеральный округ	103,4	99,8	98,8	99,8	96,9	100,6
Республика Алтай	96,4	102,0	88,1	107,0	103,7	99,3
Республика Бурятия	93,3	101,6	94,3	96,5	93,5	98,4
Республика Тыва	107,4	102,3	70,8	99,2	97,9	97,9
Республика Хакасия	115,5	96,6	94,2	98,5	105,5	102,7
Алтайский край	106,7	100,4	95,7	98,9	106,8	104,5
Забайкальский край	98,7	102,0	101,5	102,5	95,4	103,1
Красноярский край	107,9	101,1	100,1	103,2	100,6	101,1
Иркутская область	101,6	100,3	96,6	99,6	94,8	100,1
Кемеровская область	102,3	98,8	97,4	99,4	94,0	99,2
Новосибирская область	102,0	101,5	106,5	101,3	95,3	103,1
Омская область	101,2	89,8	100,6	91,8	91,9	92,7
Томская область	108,3	107,0	98,6	104,1	93,7	104,0
Дальневосточный федеральный округ	102,7	104,6	99,4	106,5	99,3	104,4
Республика Саха (Якутия)	105,1	107,5	106,1	105,2	106,1	109,2
Камчатский край	111,6	107,8	111,9	99,9	103,9	101,0
Приморский край	100,8	100,3	96,0	103,4	97,0	98,0
Хабаровский край	101,0	106,0	95,1	108,6	98,6	107,9
Амурская область	104,1	112,0	103,6	113,2	93,9	105,4
Магаданская область	101,8	105,9	95,8	111,8	99,9	109,7
Сахалинская область	102,9	100,1	100,4	107,5	98,1	106,0
Еврейская авт.область	103,9	104,1	95,7	103,4	97,1	103,7
Чукотский авт.округ	97,9	107,6	99,4	107,8	110,9	112,2
Крымский федеральный округ	128,0	127,7	123,5	130,6	120,4	125,9
Республика Крым	131,0	126,0	127,9	127,3	122,5	122,2
г.Севастополь	115,4	135,1	105,4	146,5	111,5	144,0

1) Предварительные данные.

**ТЕМПЫ РОСТА (СНИЖЕНИЯ) ДЕНЕЖНЫХ ДОХОДОВ И ПОТРЕБИТЕЛЬСКИХ РАСХОДОВ
НА ДУШУ НАСЕЛЕНИЯ¹⁾
в 2016 году**

в % к предыдущему месяцу

	<i>Март</i>		<i>Апрель</i>		<i>Май</i>	
	<i>денежные доходы</i>	<i>потреби- тельские расходы</i>	<i>денежные доходы</i>	<i>потреби- тельские расходы</i>	<i>денежные доходы</i>	<i>потреби- тельские расходы</i>
Российская Федерация	100,4	104,7	108,6	99,7	88,9	101,2
Центральный федеральный округ	95,7	106,6	104,3	97,4	88,8	101,5
Белгородская область	102,9	107,4	119,6	100,1	89,8	100,2
Брянская область	94,5	106,0	131,4	101,1	84,7	101,4
Владимирская область	94,0	103,6	112,1	99,5	91,8	102,1
Воронежская область	98,0	103,9	108,3	98,6	89,9	101,2
Ивановская область	95,7	103,9	105,9	99,1	89,1	102,0
Калужская область	102,2	102,4	105,1	99,8	95,2	102,6
Костромская область	104,5	105,1	105,6	98,0	92,3	102,4
Курская область	94,8	106,5	129,0	99,9	87,1	100,6
Липецкая область	99,1	105,8	112,7	99,9	90,7	101,9
Московская область	108,2	108,3	96,0	100,3	91,8	103,3
Орловская область	106,0	103,0	110,3	96,9	92,7	101,4
Рязанская область	99,5	100,9	106,1	97,9	86,6	101,4
Смоленская область	106,3	106,3	106,1	97,3	88,1	105,4
Тамбовская область	104,0	105,7	108,8	100,4	94,5	102,1
Тверская область	93,1	103,0	117,0	100,7	89,0	102,6
Тульская область	102,5	105,5	108,4	99,6	91,6	104,8
Ярославская область	94,3	103,3	119,2	99,7	90,2	100,8
г.Москва	89,3	107,3	102,3	94,8	86,5	100,5
Северо-Западный федеральный округ	101,5	107,1	106,3	99,1	89,2	102,6
Республика Карелия	98,2	106,0	99,9	99,6	95,2	105,3
Республика Коми	107,7	108,7	100,5	98,4	89,8	99,3
Архангельская область	100,0	104,1	99,2	100,2	101,0	101,5
в том числе:						
Ненецкий авт.округ	91,1	109,5	93,2	97,1	96,6	95,0
Архангельская область без авт.округа	101,0	103,9	99,8	100,4	101,4	101,8
Вологодская область	102,7	103,0	104,0	102,4	92,9	107,8
Калининградская область	106,2	105,1	107,5	97,4	85,3	101,7
Ленинградская область	104,7	106,9	107,1	103,0	92,3	106,4
Мурманская область	108,6	108,9	114,2	103,0	87,0	96,5
Новгородская область	98,7	107,7	117,0	99,9	83,9	103,1
Псковская область	108,3	109,3	109,1	100,7	91,0	104,9
г.Санкт-Петербург	98,8	107,9	107,0	97,2	86,5	102,2
Южный федеральный округ	96,9	101,8	112,2	99,3	90,1	101,4
Республика Адыгея	110,3	106,2	105,2	97,4	91,0	100,9
Республика Калмыкия	116,3	99,8	126,3	103,1	77,7	105,3
Краснодарский край	89,8	97,9	112,6	99,2	91,3	101,2
Астраханская область	99,7	103,1	104,8	101,6	95,9	100,6
Волгоградская область	102,6	104,2	108,0	99,6	90,6	100,6
Ростовская область	103,6	106,4	115,4	99,1	87,5	102,1
Северо-Кавказский федеральный округ	102,2	103,6	105,1	99,3	92,8	101,4
Республика Дагестан	106,4	107,1	102,4	102,0	100,4	100,4
Республика Ингушетия	113,3	124,7	104,1	87,3	86,4	91,4
Кабардино-Балкарская Республика	103,4	103,5	111,4	102,0	93,1	101,9
Карачаево-Черкесская Республика	111,6	103,9	100,0	96,9	87,6	101,1
Республика Северная Осетия - Алания	95,9	102,6	115,6	99,2	78,4	99,8
Чеченская Республика	99,7	101,8	103,3	96,0	83,1	100,0
Ставропольский край	98,1	100,0	106,0	98,4	95,4	103,8

	Март		Апрель		Май	
	денежные доходы	потреби- тельские расходы	денежные доходы	потреби- тельские расходы	денежные доходы	потреби- тельские расходы
Приволжский федеральный округ	99,6	104,2	105,1	99,1	94,3	102,6
Республика Башкортостан	94,0	95,5	109,7	99,6	96,5	104,1
Республика Марий Эл	98,9	105,5	101,9	100,7	105,8	103,4
Республика Мордовия	93,3	101,0	108,6	102,5	85,8	99,3
Республика Татарстан	99,8	109,2	106,4	97,4	93,7	103,4
Удмуртская Республика	100,6	106,5	105,6	96,8	89,9	101,7
Чувашская Республика	105,7	103,8	94,1	99,1	86,9	103,8
Пермский край	104,5	105,4	101,3	98,4	94,9	103,5
Кировская область	99,8	103,1	95,0	99,6	89,1	101,3
Нижегородская область	94,1	106,6	107,3	99,7	86,5	99,9
Оренбургская область	103,6	102,6	104,4	101,2	95,8	99,8
Пензенская область	112,4	111,4	105,3	97,8	93,1	104,0
Самарская область	100,5	103,0	105,7	100,6	105,6	103,4
Саратовская область	97,5	103,3	105,4	98,2	98,2	102,1
Ульяновская область	105,9	104,4	102,7	99,6	91,0	104,1
Уральский федеральный округ	101,2	107,1	110,4	97,6	90,7	100,8
Курганская область	109,5	105,7	96,9	97,0	95,9	104,3
Свердловская область	103,3	109,1	107,2	98,0	92,8	101,0
Тюменская область	98,3	105,8	117,5	98,2	88,7	100,5
в том числе:						
Ханты-Мансийский авт.округ - Югра	94,8	104,8	119,3	98,0	90,0	100,6
Ямало-Ненецкий авт.округ	103,9	106,5	110,8	95,9	92,3	98,0
Тюменская область без авт.округов	99,9	106,7	120,0	99,5	83,4	101,6
Челябинская область	101,0	105,5	107,1	96,0	89,6	100,0
Сибирский федеральный округ	103,6	106,0	103,8	98,7	88,9	101,3
Республика Алтай	105,1	102,2	110,1	98,0	76,2	96,9
Республика Бурятия	99,2	103,4	110,6	104,0	88,9	100,3
Республика Тыва	104,3	98,5	102,2	99,8	95,4	101,5
Республика Хакасия	112,1	104,7	100,1	101,6	97,3	101,3
Алтайский край	108,9	108,7	104,4	99,4	89,5	102,0
Забайкальский край	113,2	107,7	102,8	98,4	88,1	99,3
Красноярский край	100,8	107,1	106,2	98,7	90,7	100,1
Иркутская область	104,1	105,3	100,0	97,9	89,1	100,7
Кемеровская область	102,5	103,0	99,2	98,4	90,0	101,9
Новосибирская область	102,2	104,0	101,8	97,0	90,0	101,1
Омская область	102,3	109,8	110,0	99,4	83,6	104,6
Томская область	102,7	108,5	102,9	97,1	84,5	102,4
Дальневосточный федеральный округ	101,6	106,9	109,2	101,0	89,3	99,7
Республика Саха (Якутия)	107,4	112,3	109,4	97,0	97,5	109,4
Камчатский край	102,5	102,9	115,0	95,8	88,8	100,4
Приморский край	102,2	106,1	110,2	104,2	87,6	95,3
Хабаровский край	101,1	109,9	106,5	100,0	86,2	99,1
Амурская область	101,7	105,1	109,6	101,9	88,1	98,3
Магаданская область	92,2	103,6	109,2	104,8	86,8	100,8
Сахалинская область	91,5	100,9	111,4	102,1	90,1	101,0
Еврейская авт.область	103,9	104,6	97,6	96,7	90,7	100,2
Чукотский авт.округ	146,5	106,5	104,6	97,6	90,4	96,5
Крымский федеральный округ	107,6	107,1	105,4	99,7	88,3	103,8
Республика Крым	102,7	102,6	107,0	99,5	87,2	103,6
г.Севастополь	137,1	131,2	98,3	100,7	93,3	104,9

1) Предварительные данные.

**ДОЛЯ ПРИРОСТА (+), ОТЛИВА (-) СБЕРЕЖЕНИЙ НАСЕЛЕНИЯ ВО ВКЛАДАХ
В УЧРЕЖДЕНИЯХ СБЕРБАНКА РОССИИ В ОБЪЕМЕ ТЕКУЩИХ ДЕНЕЖНЫХ ДОХОДОВ¹⁾
в 2016 году**

в процентах

	Март	Апрель	Май	Справочно 2015г.		
				март	апрель	май
Российская Федерация	+1,3	+4,8	+2,4	+0,7	+5,7	+0,5
Центральный федеральный округ	+1,0	+5,7	+2,4	+1,7	+6,8	-0,1
Белгородская область	0,0	+5,0	+2,5	+0,3	+14,0	-1,4
Брянская область	-0,1	+3,2	+4,7	+1,4	+3,8	+1,1
Владимирская область	+0,1	+3,7	+3,6	+0,5	+4,4	+0,7
Воронежская область	+0,9	+3,9	+3,0	+1,2	+6,0	+1,0
Ивановская область	+1,2	+3,6	+2,7	+2,9	+3,5	+0,4
Калужская область	+0,9	+3,3	+4,4	+1,2	+6,5	+1,4
Костромская область	+0,5	+3,2	+4,1	+0,6	+3,7	-0,6
Курская область	+0,5	+2,4	+2,4	+1,0	+5,7	-0,3
Липецкая область	+0,3	+2,7	+2,7	+0,9	+6,5	-0,8
Московская область	+1,6	+7,1	+0,1	+2,5	+8,8	-1,0
Орловская область	+0,3	+4,2	+3,0	+3,1	+6,3	+0,9
Рязанская область	-0,8	+4,2	+4,7	+1,8	+6,7	+1,0
Смоленская область	-0,5	+5,0	+3,6	+1,1	+8,0	-0,1
Тамбовская область	+1,1	+3,7	+3,0	+3,7	+6,1	+1,8
Тверская область	+0,5	+5,0	+3,5	+0,7	+6,7	-0,3
Тульская область	+1,0	+5,3	+2,0	+1,1	+6,3	-0,7
Ярославская область	+0,1	+2,9	+12,9	+0,4	+4,6	+0,1
г.Москва	+1,0	+6,5	+2,3	+1,7	+6,2	+0,1
Северо-Западный федеральный округ	+1,9	+4,2	+3,2	+0,5	+5,3	+2,0
Республика Карелия	+1,5	+3,2	+2,0	+0,5	+4,9	+1,1
Республика Коми	+3,1	+6,7	+4,1	-0,8	+5,8	+4,6
Архангельская область	-0,4	+5,9	+4,2	+1,1	+5,1	+2,1
в том числе:						
Ненецкий авт.округ	-1,7	+4,2	+14,9	+0,2	+7,9	+7,2
Архангельская область без авт.округа	-0,3	+6,0	+5,2	+1,2	+4,8	+1,7
Вологодская область	+0,7	+2,3	+1,4	+0,2	+3,1	+1,9
Калининградская область	+2,0	+6,7	+5,7	+1,4	+7,8	-1,5
Ленинградская область	+1,9	+4,4	+3,3	+0,1	+5,4	+1,7
Мурманская область	+4,4	+6,5	+1,7	0,0	+9,7	+2,8
Новгородская область	+1,7	+3,1	+2,6	-1,5	+4,4	+0,9
Псковская область	+3,4	+4,1	+35,0	-0,2	+5,2	+0,7
г.Санкт-Петербург	+2,0	+3,3	+1,2	+0,9	+4,9	+2,2
Южный федеральный округ	+1,9	+4,0	+1,1	+0,9	+5,5	-0,7
Республика Адыгея	+1,4	+3,8	+1,0	+0,7	+4,5	-0,2
Республика Калмыкия	+1,3	+7,2	+8,7	+3,9	+7,4	-0,8
Краснодарский край	+1,4	+4,2	0,0	+0,8	+3,8	+1,1
Астраханская область	+1,6	+3,8	+0,4	+0,6	+5,4	-1,5
Волгоградская область	+5,9	+3,0	-0,3	+1,7	+11,4	-9,3
Ростовская область	+0,8	+4,1	+1,3	+0,7	+5,0	+0,9
Северо-Кавказский федеральный округ	+0,9	+2,8	+1,2	+1,5	+4,4	-0,4
Республика Дагестан	+1,6	+1,7	+0,2	+1,6	+3,0	+0,5
Республика Ингушетия	+0,7	+3,4	+0,1	+2,5	+11,4	-11,2
Кабардино-Балкарская Республика	+1,3	+3,0	+0,3	+1,5	+4,3	-0,1
Карачаево-Черкесская Республика	+1,5	+2,5	+0,2	+1,3	+3,2	-0,4
Республика Северная Осетия - Алания	+1,2	+6,1	-1,1	+2,6	+12,1	-9,4
Чеченская Республика	+0,8	+0,5	+0,4	+0,7	+1,6	-2,1
Ставропольский край	0,0	+4,1	+3,4	+1,3	+4,6	+2,2

	Март	Апрель	Май	Справочно 2015г.		
				март	апрель	май
Приволжский федеральный округ	+1,3	+4,2	+3,5	+0,3	+4,7	+0,4
Республика Башкортостан	+1,2	+4,0	+2,6	-0,2	+2,9	+1,1
Республика Марий Эл	+1,0	+3,1	+4,5	+1,1	+3,6	+1,6
Республика Мордовия	+2,0	+2,6	+3,3	-0,6	+4,5	+0,5
Республика Татарстан	+1,5	+2,2	+2,6	+0,3	+2,4	+1,1
Удмуртская Республика	+1,5	+4,3	+2,2	-1,5	+3,8	+0,1
Чувашская Республика	-0,3	+4,9	+3,2	+0,5	+5,6	+0,1
Пермский край	+1,0	+4,1	+1,2	-1,5	+4,1	+1,6
Кировская область	+2,1	+2,5	+1,5	-0,3	+4,3	+0,8
Нижегородская область	+0,8	+3,8	+4,2	-0,9	+4,3	+0,1
Оренбургская область	+2,5	+2,5	+3,7	+1,5	+4,1	+1,4
Пензенская область	+2,2	+3,6	+3,5	+1,9	+5,9	-0,9
Самарская область	+0,7	+9,9	+6,8	+3,0	+5,5	+3,1
Саратовская область	+1,5	+3,9	+4,7	+1,1	+13,4	-9,5
Ульяновская область	+2,5	+4,2	+2,9	+1,3	+6,5	+0,1
Уральский федеральный округ	+0,5	+4,2	+3,1	-0,7	+4,4	+1,4
Курганская область	+2,4	+3,0	+2,7	-0,6	+3,4	+1,4
Свердловская область	-0,1	+2,6	+1,9	-0,7	+2,9	+1,2
Тюменская область	+0,5	+6,4	+4,0	-1,0	+6,4	+1,5
в том числе:						
Ханты-Мансийский авт.округ - Югра	+0,2	+4,1	+3,6	-0,7	+5,6	+1,4
Ямало-Ненецкий авт.округ	+1,6	+12,0	+5,7	-0,1	+8,8	+3,4
Тюменская область без авт.округов	0,0	+5,8	+7,6	-2,2	+5,7	+0,2
Челябинская область	+1,4	+3,2	+1,8	-0,5	+3,5	+1,6
Сибирский федеральный округ	+2,2	+4,4	+1,7	+0,6	+5,6	+0,8
Республика Алтай	+2,3	+4,0	+0,9	-0,1	+12,8	-13,3
Республика Бурятия	+1,9	+5,3	+1,7	+0,9	+4,1	-1,1
Республика Тыва	+3,1	+1,8	-0,6	-0,9	+3,9	-1,6
Республика Хакасия	+3,4	+3,8	+3,8	+1,8	+7,0	-0,8
Алтайский край	+0,7	+2,8	+1,2	+1,8	+5,3	-1,0
Забайкальский край	+3,7	+6,7	+8,3	+2,2	+8,4	-0,3
Красноярский край	+2,0	+4,2	+1,2	0,0	+6,1	+1,4
Иркутская область	+2,8	+7,2	+0,8	+1,4	+6,5	+3,5
Кемеровская область	+3,3	+3,4	+1,7	+0,2	+3,9	+2,1
Новосибирская область	+2,3	+3,9	+2,2	+0,9	+4,7	+0,2
Омская область	+1,1	+4,4	+1,9	-0,5	+5,9	+1,5
Томская область	+2,1	+4,0	+3,6	-1,5	+6,0	-0,4
Дальневосточный федеральный округ	+1,5	+7,6	-0,3	+0,2	+6,3	+1,5
Республика Саха (Якутия)	+1,5	+6,3	+2,8	-0,5	+4,8	+3,1
Камчатский край	+2,5	+11,0	-6,6	+0,4	+10,7	+2,6
Приморский край	+1,6	+7,7	-0,7	+0,9	+5,5	+0,3
Хабаровский край	+2,6	+7,1	-1,5	-0,8	+5,0	+0,3
Амурская область	-1,7	+6,6	-2,4	+0,2	+5,1	0,0
Магаданская область	-0,9	+12,8	+4,5	-1,8	+8,0	+3,0
Сахалинская область	+0,6	+7,1	-0,5	+2,2	+11,8	+5,0
Еврейская авт.область	+3,8	+6,2	-0,6	+0,8	+4,5	+0,7
Чукотский авт.округ	+6,7	+16,4	-1,4	-1,7	+13,6	+5,4
Крымский федеральный округ
Республика Крым
г.Севастополь

1) Предварительные данные.

ВЕЛИЧИНА ПРОЖИТОЧНОГО МИНИМУМА
за I квартал 2016 года
(по состоянию на 21 июля 2016 года)

рублей в месяц

	Все население	В том числе		
		по социально-демографическим группам	трудоспособное население	пенсионеры
Российская Федерация	9776	10524	8025	9677
Центральный федеральный округ				
Белгородская область	8105	8703	6744	7999
Брянская область	9084	9727	7536	8994
Владимирская область	9199	9962	7702	9290
Воронежская область	8161	8824	6819	8090
Ивановская область	9464	10227	7885	9490
Калужская область	9425	10121	7839	9332
Костромская область	9124	9862	7608	9054
Курская область	8381	8980	6975	8448
Липецкая область	8408	9018	7010	8581
Московская область	10916	12082	8178	10697
Орловская область	8821	9442	7325	8893
Рязанская область	8769	9468	7297	8757
Смоленская область	10298	11063	8465	10237
Тамбовская область	8315	9015	6975	8227
Тверская область	9747	10468	8053	10216
Тульская область	9003	9631	7745	8898
Ярославская область	8825	9773	7242	9077
г.Москва	15041	17130	10623	13198
Северо-Западный федеральный округ				
Республика Карелия	11975	13030	10046	11266
Республика Коми	12069	12877	9802	12184
Архангельская область ¹⁾	-	-	-	-
в том числе:				
Ненецкий авт.округ	19758	20523	16007	21447
Архангельская область без авт.округа	13421	14376	11206	13002
Вологодская область	10241	11042	8423	10153
Калининградская область	9932	10627	8136	9683
Ленинградская область	8863	9407	7724	8673
Мурманская область	13682	14224	11392	14198
Новгородская область	9729	10549	8057	9708
Псковская область	10505	11386	8670	10372
г.Санкт-Петербург	10301	11312	8255	9933
Южный федеральный округ				
Республика Адыгея	8669	9254	7133	8744
Республика Калмыкия	8427	8811	6783	8527
Краснодарский край	9673	10443	8005	9347
Астраханская область	8838	9268	7129	9551
Волгоградская область	9216	9898	7477	9331
Ростовская область	9526	10118	7735	10002
Северо-Кавказский федеральный округ				
Республика Дагестан	8984	9264	7126	9065
Республика Ингушетия	9024	9274	7302	9103
Кабардино-Балкарская Республика	10609	10942	8192	11711
Карачаево-Черкесская Республика	8823	9305	7072	9030
Республика Северная Осетия - Алания	8701	9179	7035	8997
Чеченская Республика	8926	9700	8701	7717
Ставропольский край	8346	8853	6791	8633

	Все население	В том числе		
		по социально-демографическим группам		
		трудоспособное население	пенсионеры	дети
Приволжский федеральный округ				
Республика Башкортостан	8691	9205	7061	8856
Республика Марий Эл	8770	9338	7167	9013
Республика Мордовия	7911	8475	6499	8142
Республика Татарстан	8012	8532	6560	8013
Удмуртская Республика	8548	9046	6952	8645
Чувашская Республика	8375	8854	6828	8555
Пермский край	9582	10251	7854	9623
Кировская область	9276	9943	7598	9318
Нижегородская область	8760	9389	7232	9062
Оренбургская область	8329	8800	6826	8571
Пензенская область	8401	9038	6878	8811
Самарская область	9547	10486	7560	9491
Саратовская область	8368	8962	6876	8669
Ульяновская область	8884	9521	7308	9102
Уральский федеральный округ				
Курганская область	9246	9864	7641	9760
Свердловская область	9675	10309	7976	9964
Тюменская область ¹⁾	-	-	-	-
в том числе:				
Ханты-Мансийский авт. округ - Югра	14888	15461	11718	14338
Ямало-Ненецкий авт. округ	15719	16299	12322	15439
Тюменская область без авт. округов	10061	10559	8052	10423
Челябинская область	9325	9944	7686	9696
Сибирский федеральный округ				
Республика Алтай	9586	9944	7990	9837
Республика Бурятия	9628	10005	7607	10074
Республика Тыва	10009	10306	7893	10543
Республика Хакасия	9250	9727	7402	9858
Алтайский край	8928	9542	7263	8965
Забайкальский край	10465	10924	8326	10848
Красноярский край	10954	11577	8542	11530
Иркутская область	10081	10673	8104	10353
Кемеровская область	8917	9419	7179	9407
Новосибирская область	10482	11131	8413	10847
Омская область	8609	9109	6945	8839
Томская область	10753	11303	8588	11203
Дальневосточный федеральный округ				
Республика Саха (Якутия)	15958	16824	12756	16591
Камчатский край	18737	19494	14879	20092
Приморский край	12689	13373	10146	13809
Хабаровский край	13016	13831	10497	13560
Амурская область ²⁾	11555	12235	9292	11945
Магаданская область	17901	18747	14038	19022
Сахалинская область	13807	14501	10921	14697
Еврейская авт. область	12620	13321	10078	13314
Чукотский авт. округ	17647	18142	13687	18189
Крымский федеральный округ				
Республика Крым	9719	10392	8017	10204
г. Севастополь	9565	10258	7892	9989
1) По указанным субъектам Российской Федерации величина прожиточного минимума органами исполнительной власти не устанавливается.				
2) Данные за IV квартал 2015 года.				

**СРЕДНЕМЕСЯЧНАЯ НОМИНАЛЬНАЯ
НАЧИСЛЕННАЯ ЗАРАБОТНАЯ ПЛАТА РАБОТНИКОВ ОРГАНИЗАЦИЙ**

	Январь-май 2016г.		рублей	Май 2016г.	
	рублей	в % к январю- маю 2015г.		в % к	
				маю 2015г.	апрелю 2016г.
Российская Федерация	35157	107,5	37270	108,4	102,1
Центральный федеральный округ	44024	109,5	45541	107,7	97,0
Белгородская область	25535	105,7	26375	105,2	101,0
Брянская область	21858	104,2	24306	106,1	111,7
Владимирская область	24248	103,8	25553	105,1	103,9
Воронежская область	25312	105,2	26668	106,1	101,0
Ивановская область	21103	103,3	22364	106,1	104,1
Калужская область	30147	105,1	31580	106,8	102,3
Костромская область	22101	103,4	22946	102,5	100,6
Курская область	23996	105,1	24924	105,1	98,0
Липецкая область	24498	105,6	25550	105,7	95,1
Московская область	41424	106,0	43119	107,2	101,6
Орловская область	21565	103,2	23309	103,9	106,5
Рязанская область	26114	106,5	29337	113,7	111,3
Смоленская область	23961	105,5	25067	106,0	99,8
Тамбовская область	21667	104,4	23774	104,1	107,3
Тверская область	24992	105,0	26301	105,8	103,1
Тульская область	27709	104,7	28817	106,3	103,4
Ярославская область	27290	106,0	28997	106,1	103,5
г.Москва	68551	109,0	69772	105,2	93,3
Северо-Западный федеральный округ	39437	107,7	41278	108,4	103,1
Республика Карелия	31578	106,8	33664	108,6	107,1
Республика Коми	43161	107,6	46701	112,6	106,0
Архангельская область	40220	106,3	44072	106,6	109,6
в том числе:					
Ненецкий авт.округ	72833	102,8	80029	98,5	111,8
Архангельская область без авт.округа	37384	106,6	40987	107,8	109,4
Вологодская область	28579	106,4	29466	104,8	106,3
Калининградская область	28813	105,9	29914	104,2	101,3
Ленинградская область	34756	105,9	36033	109,6	100,3
Мурманская область	48289	106,7	53454	104,2	105,9
Новгородская область	26567	105,1	27826	105,1	105,0
Псковская область	21435	102,0	22532	100,8	106,2
г.Санкт-Петербург	46101	109,0	47370	109,8	101,0
Южный федеральный округ	25654	105,9	27500	108,8	104,4
Республика Адыгея	22055	102,9	23667	105,2	107,1
Республика Калмыкия	19920	102,3	22195	103,6	114,8
Краснодарский край	26903	105,1	29098	108,4	105,4
Астраханская область	26543	106,5	29178	115,2	103,9
Волгоградская область	24608	107,9	26217	110,7	105,0
Ростовская область	25008	105,8	26320	107,1	102,0
Северо-Кавказский федеральный округ	21647	103,3	22761	104,0	104,7
Республика Дагестан	18940	101,6	19982	101,8	107,2
Республика Ингушетия	20921	95,5	21797	99,9	106,2
Кабардино-Балкарская Республика	20494	101,5	21281	99,3	104,5
Карачаево-Черкесская Республика	20351	103,1	21171	104,9	105,2
Республика Северная Осетия - Алания	21268	104,2	22871	107,2	110,5
Чеченская Республика	21841	99,5	22301	96,7	102,5
Ставропольский край	23518	106,0	24861	107,3	103,2

	Январь-май 2016г.		Май 2016г.		
	рублей	в % к январю-маю 2015г.	рублей	в % к	
				маю 2015г.	апрелю 2016г.
Приволжский федеральный округ	26054	106,1	28063	108,0	104,9
Республика Башкортостан	26839	107,8	28840	109,5	99,3
Республика Марий Эл	21879	103,9	24667	111,0	111,8
Республика Мордовия	21836	103,5	23258	99,6	102,7
Республика Татарстан	29397	107,9	32211	108,1	108,5
Удмуртская Республика	25333	104,8	27807	108,0	108,4
Чувашская Республика	21149	103,8	22342	104,2	104,1
Пермский край	28996	106,1	30391	106,9	102,1
Кировская область	22540	104,9	23713	104,6	104,2
Нижегородская область	26658	105,7	28570	108,2	103,3
Оренбургская область	25293	107,3	27524	109,2	106,6
Пензенская область	24021	106,7	25395	107,0	101,1
Самарская область	27314	105,0	30076	112,6	110,5
Саратовская область	22570	102,2	23774	104,0	103,5
Ульяновская область	23239	107,0	24368	105,9	103,4
Уральский федеральный округ	40500	106,0	44147	109,9	105,0
Курганская область	22259	102,8	24453	101,9	111,0
Свердловская область	31133	104,2	32826	105,8	103,3
Тюменская область	59965	107,2	67432	113,3	106,9
в том числе:					
Ханты-Мансийский авт.округ - Югра	61907	106,2	70641	114,6	115,0
Ямало-Ненецкий авт.округ	86520	108,8	94769	110,4	93,4
Тюменская область без авт.округов	37097	106,5	41907	114,0	112,4
Челябинская область	29834	106,2	30988	107,2	100,9
Сибирский федеральный округ	30074	105,1	32545	108,2	106,3
Республика Алтай	22863	102,1	24464	100,7	108,7
Республика Бурятия	28761	104,0	30353	104,1	104,8
Республика Тыва	28258	105,7	31310	109,5	114,0
Республика Хакасия	30820	104,4	33399	106,3	106,3
Алтайский край	19899	104,4	20802	104,4	103,1
Забайкальский край	30746	103,6	32316	103,2	103,7
Красноярский край	37199	105,8	40964	108,5	106,4
Иркутская область	33677	106,0	37463	113,0	113,0
Кемеровская область	28576	104,5	30339	105,0	104,7
Новосибирская область	28233	104,6	29601	107,0	102,0
Омская область	27322	105,3	29270	106,3	103,9
Томская область	34632	104,6	40124	119,0	112,6
Дальневосточный федеральный округ	43798	105,8	47578	107,5	108,4
Республика Саха (Якутия)	55900	106,7	64863	110,0	118,9
Камчатский край	57722	103,0	66731	103,3	111,1
Приморский край	34647	105,8	37058	106,6	105,2
Хабаровский край	37874	104,3	39779	106,6	104,0
Амурская область	31502	103,0	33592	105,3	108,0
Магаданская область	63617	104,2	71878	104,2	109,8
Сахалинская область	65240	108,3	65400	108,4	102,6
Еврейская авт.область	30467	104,4	33243	108,1	112,4
Чукотский авт.округ	84337	106,3	89693	107,7	101,1
Крымский федеральный округ	23897	118,4	25057	119,0	104,4
Республика Крым	23517	119,1	24632	120,0	104,8
г.Севастополь	25453	114,3	26616	113,7	103,1

ЗАНЯТОСТЬ И БЕЗРАБОТИЦА

ЧИСЛЕННОСТЬ И СОСТАВ РАБОЧЕЙ СИЛЫ В ВОЗРАСТЕ 15-72 ЛЕТ
в среднем в апреле-июне 2016 года
(по данным выборочных обследований населения по проблемам занятости)

	Численность рабочей силы, тыс. человек	В том числе		Уровень участия в рабочей силе, в %	Уровень занятости, в %	Уровень безрабо- тицы, в %
		занятые	безра- ботные			
Российская Федерация	76557,9	72224,8	4333,1	69,5	65,5	5,7
Центральный федеральный округ	21250,3	20476,3	774,0	71,4	68,8	3,6
Белгородская область	821,9	789,2	32,8	70,1	67,3	4,0
Брянская область	615,5	584,1	31,4	66,4	63,0	5,1
Владимирская область	723,5	678,0	45,5	68,3	64,0	6,3
Воронежская область	1164,8	1112,8	52,0	65,9	63,0	4,5
Ивановская область	525,0	497,5	27,5	67,2	63,7	5,2
Калужская область	540,6	519,0	21,7	70,4	67,6	4,0
Костромская область	328,6	309,9	18,7	67,5	63,7	5,7
Курская область	569,3	544,3	25,1	67,8	64,8	4,4
Липецкая область	602,1	577,7	24,4	69,1	66,3	4,1
Московская область	4040,5	3900,1	140,4	72,9	70,4	3,5
Орловская область	382,1	358,5	23,6	66,1	62,0	6,2
Рязанская область	546,6	522,6	24,0	63,9	61,1	4,4
Смоленская область	506,4	477,4	29,0	68,1	64,2	5,7
Тамбовская область	521,7	496,9	24,8	64,7	61,6	4,8
Тверская область	680,7	636,3	44,4	69,1	64,6	6,5
Тульская область	796,4	763,3	33,1	69,1	66,2	4,2
Ярославская область	661,3	614,9	46,3	69,4	64,5	7,0
г.Москва	7223,3	7094,0	129,3	76,3	74,9	1,8
Северо-Западный федеральный округ	7617,7	7254,0	363,7	71,7	68,3	4,8
Республика Карелия	331,5	299,0	32,5	69,4	62,6	9,8
Республика Коми	461,4	418,9	42,4	70,1	63,6	9,2
Архангельская область	611,3	571,3	40,0	68,7	64,2	6,5
в том числе:						
Ненецкий авт.округ	23,8	22,2	1,6	74,6	69,6	6,7
Архангельская область без авт.округа	587,5	549,1	38,4	68,5	64,0	6,5
Вологодская область	615,2	573,8	41,4	69,3	64,7	6,7
Калининградская область	520,9	487,2	33,7	70,1	65,6	6,5
Ленинградская область	968,5	921,5	47,0	70,2	66,8	4,9
Мурманская область	447,2	409,9	37,3	74,9	68,7	8,3
Новгородская область	322,1	306,2	15,9	69,9	66,5	4,9
Псковская область	325,8	301,4	24,4	66,5	61,5	7,5
г.Санкт-Петербург	3013,9	2964,9	49,0	74,5	73,3	1,6
Южный федеральный округ	7013,8	6570,5	443,3	66,9	62,6	6,3
Республика Адыгея	202,1	183,8	18,3	61,0	55,5	9,1
Республика Калмыкия	146,4	132,5	14,0	70,6	63,9	9,5
Краснодарский край	2717,8	2557,7	160,1	66,9	62,9	5,9
Астраханская область	523,0	481,3	41,7	69,0	63,5	8,0
Волгоградская область	1282,7	1201,5	81,2	66,8	62,5	6,3
Ростовская область	2141,9	2013,8	128,1	66,7	62,8	6,0
Северо-Кавказский федеральный округ	4523,5	4016,1	507,4	65,4	58,1	11,2
Республика Дагестан	1328,8	1185,9	142,8	62,4	55,7	10,7
Республика Ингушетия	230,6	159,3	71,3	72,7	50,2	30,9
Кабардино-Балкарская Республика	436,5	396,1	40,4	68,8	62,5	9,2
Карачаево-Черкесская Республика	212,8	178,5	34,3	61,9	51,9	16,1
Республика Северная Осетия - Алания	320,4	287,2	33,2	63,0	56,4	10,4
Чеченская Республика	621,0	519,2	101,8	69,8	58,4	16,4
Ставропольский край	1373,4	1289,9	83,6	65,6	61,6	6,1

	Численность рабочей силы, тыс. человек	В том числе		Уровень участия в рабочей силе, в %	Уровень занятости, в %	Уровень безработицы, в %
		занятые	безра- ботные			
Приволжский федеральный округ	15527,5	14754,4	773,0	69,5	66,1	5,0
Республика Башкортостан	2032,0	1916,9	115,1	67,5	63,7	5,7
Республика Марий Эл	352,4	336,8	15,6	68,2	65,1	4,4
Республика Мордовия	441,4	422,4	18,9	70,8	67,8	4,3
Республика Татарстан	2066,9	1985,1	81,8	71,7	68,9	4,0
Удмуртская Республика	808,0	767,6	40,3	71,4	67,9	5,0
Чувашская Республика	661,7	626,4	35,3	71,5	67,6	5,3
Пермский край	1315,7	1229,9	85,9	67,0	62,6	6,5
Кировская область	671,7	635,1	36,7	68,7	65,0	5,5
Нижегородская область	1771,6	1694,1	77,5	71,5	68,4	4,4
Оренбургская область	1018,3	969,7	48,6	68,8	65,5	4,8
Пензенская область	716,0	683,2	32,7	69,5	66,3	4,6
Самарская область	1760,3	1675,2	85,0	71,7	68,2	4,8
Саратовская область	1261,5	1191,7	69,8	66,8	63,1	5,5
Ульяновская область	649,9	620,3	29,6	67,3	64,2	4,6
Уральский федеральный округ	6432,2	6050,4	381,8	69,9	65,7	5,9
Курганская область	412,0	378,5	33,5	64,7	59,4	8,1
Свердловская область	2214,8	2085,3	129,5	68,4	64,4	5,8
Тюменская область	1956,4	1867,2	89,3	72,0	68,7	4,6
в том числе: Ханты-Мансийский авт. округ - Югра	916,6	878,4	38,1	74,3	71,2	4,2
Ямало-Ненецкий авт. округ	318,8	308,6	10,1	76,5	74,1	3,2
Тюменская область без авт. округов	721,1	680,1	41,0	67,5	63,7	5,7
Челябинская область	1849,0	1719,5	129,5	70,8	65,9	7,0
Сибирский федеральный округ	9749,3	8938,5	810,8	67,6	62,0	8,3
Республика Алтай	101,6	89,8	11,9	68,8	60,8	11,7
Республика Бурятия	453,7	409,9	43,8	64,1	57,9	9,7
Республика Тыва	125,5	101,5	23,9	60,8	49,2	19,1
Республика Хакасия	266,3	251,1	15,1	67,2	63,4	5,7
Алтайский край	1141,9	1039,4	102,4	64,1	58,4	9,0
Забайкальский край	535,2	477,2	58,0	66,8	59,6	10,8
Красноярский край	1453,4	1352,7	100,7	67,1	62,5	6,9
Иркутская область	1251,0	1145,3	105,8	70,1	64,2	8,5
Кемеровская область	1367,8	1251,5	116,3	67,2	61,5	8,5
Новосибирская область	1442,3	1328,4	113,9	69,2	63,8	7,9
Омская область	1055,7	981,1	74,5	71,0	66,0	7,1
Томская область	554,9	510,6	44,3	67,5	62,1	8,0
Дальневосточный федеральный округ	3355,1	3144,5	210,6	70,5	66,0	6,3
Республика Саха (Якутия)	485,5	448,9	36,6	68,8	63,6	7,5
Камчатский край	181,6	174,5	7,1	72,6	69,8	3,9
Приморский край	1048,7	984,4	64,3	70,0	65,7	6,1
Хабаровский край	739,9	692,0	47,8	71,5	66,9	6,5
Амурская область	412,8	387,9	24,9	67,4	63,4	6,0
Магаданская область	90,8	86,7	4,0	77,2	73,8	4,4
Сахалинская область	276,8	258,5	18,3	72,9	68,1	6,6
Еврейская авт. область	87,1	80,7	6,4	68,9	63,9	7,3
Чукотский авт. округ	32,1	30,9	1,2	81,8	78,7	3,8
Крымский федеральный округ	1088,5	1020,1	68,4	63,2	59,2	6,3
Республика Крым	897,8	839,7	58,1	63,3	59,2	6,5
г. Севастополь	190,7	180,4	10,4	62,7	59,3	5,4

УРОВЕНЬ ЗАРЕГИСТРИРОВАННОЙ БЕЗРАБОТИЦЫ

на конец месяца, в процентах

	Июнь 2016г.	Справочно	
		июнь 2015г.	май 2016г.
Российская Федерация	1,3	1,3	1,3
Центральный федеральный округ	0,9	0,8	0,9
Белгородская область	0,8	1,0	0,9
Брянская область	1,4	1,3	1,4
Владимирская область	1,3	1,3	1,3
Воронежская область	1,1	1,1	1,2
Ивановская область	1,4	1,3	1,4
Калужская область	0,7	0,7	0,7
Костромская область	0,9	0,9	0,9
Курская область	1,2	1,3	1,3
Липецкая область	0,6	0,7	0,6
Московская область	0,8	0,6	0,8
Орловская область	1,2	1,1	1,3
Рязанская область	0,9	0,9	1,0
Смоленская область	1,5	1,4	1,5
Тамбовская область	0,9	1,0	0,9
Тверская область	1,2	1,1	1,2
Тульская область	0,8	0,9	0,8
Ярославская область	1,7	1,4	1,7
г.Москва	0,6	0,5	0,6
Северо-Западный федеральный округ	1,0	1,0	1,1
Республика Карелия	2,3	2,3	2,4
Республика Коми	1,7	1,5	1,8
Архангельская область	1,9	1,8	1,9
в том числе:			
Ненецкий авт.округ	2,5	1,5	2,7
Архангельская область без авт.округа	1,8	1,8	1,9
Вологодская область	1,6	1,5	1,7
Калининградская область	1,2	1,4	1,3
Ленинградская область	0,4	0,4	0,5
Мурманская область	1,6	1,5	1,7
Новгородская область	1,3	1,2	1,3
Псковская область	1,4	1,5	1,5
г.Санкт-Петербург	0,4	0,4	0,5
Южный федеральный округ	0,9	0,9	0,9
Республика Адыгея	1,3	1,4	1,4
Республика Калмыкия	2,0	2,1	2,1
Краснодарский край	0,6	0,7	0,7
Астраханская область	1,2	1,0	1,2
Волгоградская область	1,0	1,1	1,1
Ростовская область	0,9	0,9	0,9
Северо-Кавказский федеральный округ	3,6	4,2	3,7
Республика Дагестан	2,2	2,1	2,2
Республика Ингушетия	12,7	15,8	12,9
Кабардино-Балкарская Республика	1,9	2,0	2,0
Карачаево-Черкесская Республика	1,9	1,9	1,9
Республика Северная Осетия - Алания	2,6	2,5	2,6
Чеченская Республика	11,3	15,1	11,7
Ставропольский край	1,0	1,1	1,1

	Июнь 2016г.	Справочно	
		июнь 2015г.	май 2016г.
Приволжский федеральный округ	1,1	1,0	1,1
Республика Башкортостан	1,2	1,3	1,3
Республика Марий Эл	1,3	1,2	1,3
Республика Мордовия	0,8	0,9	0,8
Республика Татарстан	0,7	0,8	0,8
Удмуртская Республика	1,1	1,0	1,2
Чувашская Республика	0,8	0,7	0,8
Пермский край	1,5	1,8	1,5
Кировская область	1,5	1,4	1,6
Нижегородская область	0,6	0,6	0,6
Оренбургская область	1,6	1,4	1,6
Пензенская область	0,9	0,8	0,9
Самарская область	1,4	1,1	1,4
Саратовская область	1,1	1,1	1,2
Ульяновская область	0,6	0,6	0,6
Уральский федеральный округ	1,4	1,2	1,4
Курганская область	2,1	1,7	2,1
Свердловская область	1,6	1,4	1,6
Тюменская область	0,6	0,6	0,7
в том числе:			
Ханты-Мансийский авт.округ - Югра	0,5	0,4	0,6
Ямало-Ненецкий авт.округ	0,8	0,6	0,9
Тюменская область без авт.округов	0,7	0,7	0,7
Челябинская область	1,7	1,6	1,8
Сибирский федеральный округ	1,7	1,7	1,7
Республика Алтай	3,0	2,9	3,1
Республика Бурятия	1,4	1,6	1,5
Республика Тыва	4,4	4,6	4,7
Республика Хакасия	2,2	2,1	2,3
Алтайский край	1,7	1,8	1,8
Забайкальский край	2,3	2,3	2,2
Красноярский край	1,4	1,3	1,4
Иркутская область	1,3	1,4	1,3
Кемеровская область	2,6	2,3	2,8
Новосибирская область	1,2	1,2	1,2
Омская область	1,2	1,1	1,3
Томская область	1,8	1,7	1,8
Дальневосточный федеральный округ	1,7	1,6	1,7
Республика Саха (Якутия)	2,0	1,7	2,2
Камчатский край	1,5	1,4	1,6
Приморский край	1,6	1,6	1,6
Хабаровский край	1,2	1,3	1,3
Амурская область	3,0	3,1	3,1
Магаданская область	1,7	1,8	1,8
Сахалинская область	0,6	0,6	0,7
Еврейская авт.область	1,3	1,5	1,3
Чукотский авт.округ	2,0	2,2	2,5
Крымский федеральный округ	0,5	1,0	0,6
Республика Крым	0,5	1,0	0,7
г.Севастополь	0,2	0,6	0,2

**ЧИСЛЕННОСТЬ НЕ ЗАНЯТЫХ ТРУДОВОЙ ДЕЯТЕЛЬНОСТЬЮ ГРАЖДАН,
СОСТОЯЩИХ НА УЧЕТЕ В ГОСУДАРСТВЕННЫХ УЧРЕЖДЕНИЯХ СЛУЖБЫ ЗАНЯТОСТИ
(по данным Федеральной службы по труду и занятости)**

на конец месяца, тыс. человек

	Численность не занятых трудовой деятельностью граждан			Из них безработных					
				всего			в том числе безработные, которые получают пособие по безработице		
	июнь 2016г.	справочно		июнь 2016г.	справочно		июнь 2016г.	справочно	
		июнь 2015г.	май 2016г.		июнь 2015г.	май 2016г.		июнь 2015г.	май 2016г.
Российская Федерация	1137,8	1163,9	1193,3	967,8	973,9	1009,0	798,7	788,0	830,2
Центральный федеральный округ	226,6	217,4	234,5	185,1	170,4	192,8	154,3	140,2	161,7
Белгородская область	7,8	9,6	8,4	6,7	8,2	7,2	5,8	7,2	6,4
Брянская область	9,4	9,4	9,6	8,5	8,0	8,7	7,5	6,7	7,7
Владимирская область	12,8	13,0	12,9	9,8	10,0	10,2	8,4	8,8	8,9
Воронежская область	15,6	15,4	16,4	13,1	12,8	14,0	11,6	11,2	12,3
Ивановская область	8,6	8,0	8,9	7,6	7,0	7,8	6,4	5,9	6,6
Калужская область	5,4	5,2	5,6	3,8	3,5	3,9	3,1	2,9	3,2
Костромская область	4,0	4,0	4,2	2,9	2,9	3,0	2,5	2,5	2,6
Курская область	7,5	7,7	7,7	6,9	7,2	7,2	6,0	6,3	6,2
Липецкая область	4,5	5,1	4,8	3,6	4,1	3,9	3,2	3,6	3,3
Московская область	38,5	33,7	40,2	29,8	24,8	31,1	25,0	18,5	25,9
Орловская область	5,5	5,1	5,6	4,8	4,2	5,0	4,2	3,7	4,4
Рязанская область	5,6	5,6	5,8	5,0	5,1	5,2	4,5	4,5	4,7
Смоленская область	9,2	9,1	9,5	7,9	7,3	8,2	6,9	6,3	7,2
Тамбовская область	5,0	5,6	5,2	4,6	5,1	4,8	3,9	3,8	4,0
Тверская область	9,7	9,8	10,1	8,3	8,1	8,7	7,2	6,8	7,4
Тульская область	7,7	8,9	7,8	6,5	7,5	6,7	5,9	6,6	6,1
Ярославская область	13,5	12,4	14,0	11,5	10,0	12,0	9,0	7,9	9,4
г.Москва	56,4	49,7	57,9	43,7	34,7	45,1	33,6	26,9	35,7
Северо-Западный федеральный округ	101,9	102,0	110,7	76,3	75,8	80,7	60,1	59,0	63,5
Республика Карелия	8,8	9,0	9,3	7,4	7,4	7,8	5,9	5,9	6,2
Республика Коми	10,2	9,0	10,7	8,0	7,0	8,5	6,4	5,4	6,8
Архангельская область	14,7	14,2	15,2	11,3	11,0	11,6	8,7	8,5	8,8
в том числе:									
Ненецкий авт.округ	0,8	0,4	0,8	0,6	0,3	0,6	0,4	0,2	0,4
Архангельская область без авт.округа	13,9	13,8	14,4	10,8	10,7	11,0	8,3	8,2	8,4
Вологодская область	11,5	11,4	12,1	10,0	9,6	10,5	8,2	7,9	8,7
Калининградская область	7,3	8,0	7,7	6,5	7,2	7,0	5,7	6,2	6,0
Ленинградская область	5,4	5,6	5,8	4,1	4,2	4,4	3,3	3,4	3,6
Мурманская область	8,7	9,3	9,4	7,1	7,0	7,6	4,7	4,5	5,1
Новгородская область	4,7	4,5	4,7	4,2	4,0	4,2	3,6	3,5	3,7
Псковская область	5,5	6,1	5,7	4,8	5,3	5,0	4,1	4,4	4,3
г.Санкт-Петербург	25,1	25,0	30,1	12,9	13,0	14,1	9,6	9,3	10,4
Южный федеральный округ	81,9	88,0	86,6	61,8	63,1	65,0	53,7	54,6	56,5
Республика Адыгея	2,9	3,2	3,0	2,7	2,8	2,8	2,3	2,5	2,4
Республика Калмыкия	3,1	3,3	3,2	3,0	3,1	3,0	2,7	2,8	2,7
Краснодарский край	29,7	33,4	32,4	17,5	17,8	18,8	15,1	15,1	16,2
Астраханская область	7,7	6,4	7,7	6,6	5,3	6,6	5,7	4,6	5,7
Волгоградская область	15,9	17,6	16,5	13,3	14,9	14,2	11,5	12,5	12,3
Ростовская область	22,6	24,1	23,8	18,8	19,1	19,7	16,5	17,0	17,3
Северо-Кавказский федеральный округ	164,3	196,2	169,5	161,2	192,7	165,9	127,0	142,5	128,7
Республика Дагестан	28,8	27,7	29,1	28,3	27,2	28,5	26,3	25,3	26,6
Республика Ингушетия	28,3	33,4	28,9	28,3	33,4	28,8	22,2	23,5	22,0
Кабардино-Балкарская Республика	8,6	9,3	9,2	8,2	8,8	8,7	6,7	7,5	7,5
Карачаево-Черкесская Республика	4,6	4,7	4,9	4,0	4,4	4,2	3,5	3,6	3,7
Республика Северная Осетия - Алания	8,7	8,6	9,0	8,5	8,4	8,7	7,2	6,9	7,4
Чеченская Республика	69,8	95,7	72,2	69,7	95,6	72,1	49,2	63,2	49,1
Ставропольский край	15,5	16,7	16,3	14,2	15,0	14,9	11,9	12,5	12,4

	Численность не занятых трудовой деятельностью граждан			Из них безработных					
				всего			в том числе безработные, которые получают пособие по безработице		
	июнь 2016г.	справочно		июнь 2016г.	справочно		июнь 2016г.	справочно	
		июнь 2015г.	май 2016г.		июнь 2015г.	май 2016г.		июнь 2015г.	май 2016г.
Приволжский федеральный округ	190,1	188,5	198,6	166,1	162,3	173,9	144,0	138,9	150,9
Республика Башкортостан	26,6	26,9	27,7	24,8	24,7	25,8	24,2	24,1	25,0
Республика Марий Эл	5,0	4,6	5,2	4,6	4,2	4,7	4,1	3,8	4,3
Республика Мордовия	4,4	4,4	4,4	3,6	3,9	3,7	3,0	3,3	3,2
Республика Татарстан	17,3	18,7	18,3	15,3	16,7	16,5	13,0	13,8	14,0
Удмуртская Республика	10,4	9,7	11,2	8,9	8,2	9,5	7,7	7,3	8,3
Чувашская Республика	6,3	5,8	7,0	5,1	4,7	5,5	4,1	3,6	4,5
Пермский край	23,6	29,3	24,0	19,6	23,3	20,0	17,5	20,5	18,2
Кировская область	11,8	11,7	12,7	10,0	9,8	10,7	8,1	7,6	8,6
Нижегородская область	13,1	13,2	13,8	10,3	10,0	10,6	9,0	8,5	9,5
Оренбургская область	18,1	17,0	19,0	15,9	14,7	16,6	13,7	12,2	14,2
Пензенская область	7,6	6,8	7,6	6,0	5,7	6,1	5,4	5,1	5,4
Самарская область	25,9	20,9	27,2	24,0	18,9	25,2	18,8	14,4	19,5
Саратовская область	15,5	15,0	16,0	14,3	13,9	15,0	12,3	11,7	12,9
Ульяновская область	4,4	4,4	4,6	3,7	3,7	4,0	3,1	3,0	3,4
Уральский федеральный округ	107,0	98,7	111,7	89,7	80,9	94,2	73,8	66,6	77,3
Курганская область	9,9	8,3	10,1	8,7	7,3	9,0	7,8	6,6	8,1
Свердловская область	42,6	38,8	44,1	36,5	32,5	37,6	28,9	26,0	29,9
Тюменская область	18,1	17,4	19,7	12,1	10,9	13,3	9,2	8,1	10,2
в том числе:									
Ханты-Мансийский авт.округ - Югра	8,1	7,2	8,6	4,8	4,1	5,3	3,5	3,1	3,9
Ямало-Ненецкий авт.округ	3,2	2,8	3,7	2,4	2,0	2,8	1,8	1,3	2,1
Тюменская область без авт.округов	6,8	7,5	7,4	4,8	4,9	5,2	3,9	3,7	4,2
Челябинская область	36,4	34,2	37,8	32,5	30,1	34,3	27,9	25,9	29,3
Сибирский федеральный округ	192,3	193,0	202,9	165,7	162,4	171,2	137,8	135,5	141,6
Республика Алтай	3,2	3,1	3,4	3,0	2,8	3,1	2,5	2,4	2,5
Республика Бурятия	7,3	7,9	8,0	6,6	7,1	6,9	5,6	5,8	5,7
Республика Тыва	5,7	5,8	6,0	5,5	5,7	5,9	4,8	4,8	5,3
Республика Хакасия	6,4	6,0	6,6	5,7	5,3	5,9	4,6	4,4	4,7
Алтайский край	21,9	23,1	23,3	19,9	20,7	20,9	17,5	18,1	18,5
Забайкальский край	13,7	13,8	14,3	12,5	12,4	12,0	10,3	10,5	9,9
Красноярский край	24,4	25,1	25,9	20,5	20,4	21,2	16,5	16,4	16,8
Иркутская область	22,2	23,3	22,8	16,1	17,2	16,7	13,4	14,4	13,9
Кемеровская область	39,7	36,9	41,8	36,4	32,3	37,9	29,0	26,9	30,3
Новосибирская область	22,9	23,5	24,3	17,3	17,3	18,0	15,5	15,2	15,8
Омская область	13,8	13,4	15,2	12,5	11,9	13,2	10,8	9,7	10,9
Томская область	11,0	10,9	11,2	9,6	9,1	9,6	7,3	7,1	7,2
Дальневосточный федеральный округ	66,6	67,8	70,3	56,3	56,1	58,5	43,5	42,5	44,6
Республика Саха (Якутия)	12,1	10,5	13,1	10,2	8,8	11,1	7,2	6,2	7,9
Камчатский край	3,4	3,4	3,8	2,8	2,7	3,1	2,0	1,7	2,1
Приморский край	19,6	20,1	20,2	16,7	16,6	16,9	13,6	13,4	13,6
Хабаровский край	10,6	11,7	11,2	9,0	9,6	9,4	6,5	6,9	6,6
Амурская область	13,8	14,5	14,2	12,6	13,2	12,7	10,3	10,5	10,1
Магаданская область	1,9	2,1	2,0	1,6	1,7	1,7	1,1	0,9	1,1
Сахалинская область	3,1	3,1	3,5	1,7	1,7	1,9	1,3	1,3	1,5
Еврейская авт.область	1,4	1,5	1,4	1,1	1,3	1,1	1,0	1,1	1,0
Чукотский авт.округ	0,7	0,9	0,9	0,7	0,7	0,8	0,5	0,5	0,5
Крымский федеральный округ	7,2	12,3	8,5	5,7	10,2	6,9	4,4	8,2	5,5
Республика Крым	6,6	10,9	7,9	5,3	9,0	6,5	4,1	7,3	5,1
г. Севастополь	0,6	1,4	0,6	0,4	1,2	0,4	0,3	0,9	0,3

**ПОТРЕБНОСТЬ РАБОТОДАТЕЛЕЙ В РАБОТНИКАХ,
ЗАЯВЛЕННАЯ В ГОСУДАРСТВЕННЫЕ УЧРЕЖДЕНИЯ СЛУЖБЫ ЗАНЯТОСТИ
(по данным Федеральной службы по труду и занятости)**

на конец месяца, человек

	Июнь 2016г.	Справочно	
		июнь 2015г.	май 2016г.
Российская Федерация	1419080	1385586	1418582
Центральный федеральный округ	348383	307672	356154
Белгородская область	18866	20106	19132
Брянская область	8951	6169	8361
Владимирская область	17289	12662	17325
Воронежская область	32384	14351	32984
Ивановская область	7335	7829	7077
Калужская область	9819	8870	9548
Костромская область	6259	6032	6030
Курская область	6593	4748	5758
Липецкая область	8192	8690	7991
Московская область	45278	45355	47036
Орловская область	4781	4869	5034
Рязанская область	8342	8202	8847
Смоленская область	5272	5780	6235
Тамбовская область	8650	6856	8682
Тверская область	12208	12922	12743
Тульская область	16727	16315	16369
Ярославская область	11098	10928	11204
г.Москва	120339	106988	125798
Северо-Западный федеральный округ	141293	140899	139789
Республика Карелия	4981	4519	4939
Республика Коми	13099	11113	14166
Архангельская область	10898	10588	11419
в том числе:			
Ненецкий авт.округ	594	451	624
Архангельская область без авт.округа	10304	10137	10795
Вологодская область	13655	10481	13803
Калининградская область	8535	6319	8411
Ленинградская область	17998	17585	18025
Мурманская область	9418	7951	9803
Новгородская область	4472	5019	4115
Псковская область	6745	6509	7034
г.Санкт-Петербург	51492	60815	48074
Южный федеральный округ	135249	152859	132276
Республика Адыгея	3920	4908	4065
Республика Калмыкия	1482	1886	2192
Краснодарский край	44897	53040	50408
Астраханская область	7562	9971	6170
Волгоградская область	40954	47566	36234
Ростовская область	36434	35488	33207
Северо-Кавказский федеральный округ	35475	28181	34592
Республика Дагестан	704	913	686
Республика Ингушетия	176	202	176
Кабардино-Балкарская Республика	3698	3678	3429
Карачаево-Черкесская Республика	1647	1133	1427
Республика Северная Осетия - Алания	699	1060	1049
Чеченская Республика	2325	4433	2289
Ставропольский край	26226	16762	25536

	Июнь 2016г.	Справочно	
		июнь 2015г.	май 2016г.
Приволжский федеральный округ	264053	261400	257820
Республика Башкортостан	38001	27994	35507
Республика Марий Эл	5578	4303	5583
Республика Мордовия	7842	7984	8200
Республика Татарстан	34061	35910	33322
Удмуртская Республика	12605	13889	12020
Чувашская Республика	14870	15038	14528
Пермский край	22044	23680	19883
Кировская область	12606	10933	13284
Нижегородская область	25987	28028	26029
Оренбургская область	10631	11354	10036
Пензенская область	8969	8501	8807
Самарская область	37589	38068	37177
Саратовская область	23061	27194	23425
Ульяновская область	10209	8524	10019
Уральский федеральный округ	127215	126141	124217
Курганская область	5624	5444	5345
Свердловская область	34753	38280	35636
Тюменская область	60815	55212	57373
в том числе:			
Ханты-Мансийский авт. округ - Югра	15766	13754	14973
Ямало-Ненецкий авт. округ	13366	17936	13403
Тюменская область без авт. округов	31683	23522	28997
Челябинская область	26023	27205	25863
Сибирский федеральный округ	235828	215744	234266
Республика Алтай	1267	1424	948
Республика Бурятия	7072	6872	6582
Республика Тыва	1882	2160	2539
Республика Хакасия	3642	2760	3885
Алтайский край	19833	20144	19409
Забайкальский край	16108	11903	15891
Красноярский край	49445	40133	51263
Иркутская область	45435	50775	44028
Кемеровская область	24186	19526	20434
Новосибирская область	32443	31673	32133
Омская область	19055	17032	20617
Томская область	15460	11342	16537
Дальневосточный федеральный округ	111563	134312	119927
Республика Саха (Якутия)	9012	10766	9116
Камчатский край	6248	6166	6785
Приморский край	36726	51821	44712
Хабаровский край	15978	15634	16159
Амурская область	7272	8637	6803
Магаданская область	2352	2852	2185
Сахалинская область	23375	26903	24026
Еврейская авт. область	9567	10340	8929
Чукотский авт. округ	1033	1193	1212
Крымский федеральный округ	20021	18378	19541
Республика Крым	15357	14911	15042
г. Севастополь	4664	3467	4499

ПРАВОНАРУШЕНИЯ

ЧИСЛО ЗАРЕГИСТРИРОВАННЫХ ПРЕСТУПЛЕНИЙ (по данным правоохранительных органов)

единиц

	<i>1 полугодие 2016г.</i>	<i>В % к 1 полугодю 2015г.</i>	<i>Справочно 1 полугодие 2015г. в % к 1 полугодю 2014г.</i>
Российская Федерация	1182451	103,0	104,3¹⁾
Центральный федеральный округ	277955	103,0	103,4
Белгородская область	7759	101,3	102,5
Брянская область	9110	101,5	99,3
Владимирская область	10344	103,0	105,6
Воронежская область	19240	108,8	104,3
Ивановская область	8001	108,7	99,0
Калужская область	8933	100,7	108,7
Костромская область	4904	118,9	98,2
Курская область	7497	101,9	106,1
Липецкая область	7007	96,7	109,4
Московская область	47314	105,6	93,2
Орловская область	5282	92,3	95,8
Рязанская область	5160	100,1	103,6
Смоленская область	7326	107,1	96,1
Тамбовская область	6845	110,7	104,2
Тверская область	11486	107,4	107,5
Тульская область	6741	101,3	106,9
Ярославская область	10411	105,4	127,0
г.Москва	94595	100,0	106,6
Северо-Западный федеральный округ	110042	104,1	104,7
Республика Карелия	8093	114,7	110,8
Республика Коми	10681	95,2	114,0
Архангельская область	11937	110,1	108,9
в том числе:			
Ненецкий авт.округ	501	158,0	94,3
Архангельская область без авт.округа	11436	108,6	109,4
Вологодская область	15003	120,5	108,5
Калининградская область	7169	83,7	107,2
Ленинградская область	9600	93,8	105,2
Мурманская область	8437	112,1	117,9
Новгородская область	6556	105,5	99,6
Псковская область	5563	119,5	102,2
г.Санкт-Петербург	27003	100,0	94,8
Южный федеральный округ	103493	104,9	110,9
Республика Адыгея	2771	108,1	123,4
Республика Калмыкия	1716	96,8	108,4
Краснодарский край	37838	106,7	108,9
Астраханская область	7478	99,0	91,6
Волгоградская область	21710	108,6	109,3
Ростовская область	31980	102,0	119,6
Северо-Кавказский федеральный округ	41172	105,6	105,8
Республика Дагестан	9331	116,5	105,2
Республика Ингушетия	982	112,5	98,5
Кабардино-Балкарская Республика	4225	90,9	108,5
Карачаево-Черкесская Республика	2051	99,2	106,7
Республика Северная Осетия - Алания	3861	108,1	110,8
Чеченская Республика	2010	107,0	104,0
Ставропольский край	18712	104,3	104,9

	<i>I полугодие 2016г.</i>	<i>В % к I полугодию 2015г.</i>	<i>Справочно I полугодие 2015г. в % к I полугодию 2014г.</i>
Приволжский федеральный округ	223214	105,4	104,8
Республика Башкортостан	35969	116,6	111,1
Республика Марий Эл	3587	91,6	107,7
Республика Мордовия	5097	98,1	106,9
Республика Татарстан	26610	108,4	112,5
Удмуртская Республика	14225	100,0	107,5
Чувашская Республика	7967	104,2	111,0
Пермский край	28221	107,9	99,7
Кировская область	12152	101,3	109,1
Нижегородская область	20653	109,7	91,9
Оренбургская область	14628	102,3	113,7
Пензенская область	7102	106,0	101,0
Самарская область	24108	96,8	98,4
Саратовская область	14476	98,7	105,7
Ульяновская область	8419	108,4	100,2
Уральский федеральный округ	109200	96,3	106,7
Курганская область	10633	95,7	113,0
Свердловская область	34283	96,5	103,8
Тюменская область	31322	99,9	96,6
в том числе:			
Ханты-Мансийский авт.округ - Югра	11678	102,5	94,4
Ямало-Ненецкий авт.округ	4395	89,1	103,8
Тюменская область без авт.округов	15249	101,5	96,2
Челябинская область	32962	93,1	119,0
Сибирский федеральный округ	208577	103,0	103,4
Республика Алтай	2790	117,8	102,8
Республика Бурятия	13136	91,5	119,0
Республика Тыва	5001	141,2	110,8
Республика Хакасия	6021	88,8	104,0
Алтайский край	25002	110,8	99,0
Забайкальский край	16753	101,4	97,0
Красноярский край	32297	113,0	99,0
Иркутская область	24096	94,0	98,3
Кемеровская область	31445	101,9	103,9
Новосибирская область	24297	94,2	113,8
Омская область	16502	110,1	101,2
Томская область	11237	105,9	107,5
Дальневосточный федеральный округ	65657	105,5	95,9
Республика Саха (Якутия)	6372	115,1	100,4
Камчатский край	2723	109,8	107,8
Приморский край	21533	96,1	90,0
Хабаровский край	14515	100,6	102,1
Амурская область	10013	116,5	97,6
Магаданская область	1604	99,0	105,5
Сахалинская область	6586	127,3	90,9
Еврейская авт.область	1854	114,4	98,4
Чукотский авт.округ	457	133,2	101,2
Крымский федеральный округ	16194	94,1	...
Республика Крым	12848	96,0	...
г.Севастополь	3346	87,6	...

1) Показатель рассчитан без учета сведений по Республике Крым и г.Севастополю.

**РОДИВШИЕСЯ, УМЕРШИЕ И ЕСТЕСТВЕННЫЙ ПРИРОСТ НАСЕЛЕНИЯ
в январе-мае**

человек

	Родившиеся		Умершие		Из них умершие в возрасте до 1 года		Естественный прирост (+), убыль (-)	
	2016г.	2015г.	2016г.	2015г.	2016г.	2015г.	2016г.	2015г.
	Российская Федерация, тыс.человек	762,5	761,0	804,1	826,8	4,9	5,4	-41,6
Центральный федеральный округ	183221	178049	223296	227683	1135	1135	-40075	-49634
Белгородская область	6834	6974	9270	9386	53	42	-2436	-2412
Брянская область	5481	5466	8298	8458	45	36	-2817	-2992
Владимирская область	6404	6224	9674	9936	41	41	-3270	-3712
Воронежская область	10063	10096	15026	15742	60	54	-4963	-5646
Ивановская область	4499	4495	7100	7165	38	17	-2601	-2670
Калужская область	4990	5089	6419	6600	38	62	-1429	-1511
Костромская область	3188	3205	4298	4709	28	26	-1110	-1504
Курская область	5013	5107	7733	7932	32	25	-2720	-2825
Липецкая область	5235	5238	7397	7867	47	45	-2162	-2629
Московская область	38339	36600	40301	40436	184	190	-1962	-3836
Орловская область	3400	3299	5246	5475	26	40	-1846	-2176
Рязанская область	5051	5012	7555	7661	25	34	-2504	-2649
Смоленская область	4043	3962	6696	6910	34	30	-2653	-2948
Тамбовская область	4019	4154	7071	7417	22	15	-3052	-3263
Тверская область	5890	5772	9858	10075	45	51	-3968	-4303
Тульская область	6313	6196	10823	11302	36	49	-4510	-5106
Ярославская область	6179	5909	8436	8525	28	37	-2257	-2616
г.Москва	58280	55251	52095	52087	353	341	+6185	+3164
Северо-Западный федеральный округ	70203	67702	78534	79839	367	427	-8331	-12137
Республика Карелия	3063	2988	3935	4132	21	22	-872	-1144
Республика Коми	4688	4705	4483	4520	31	29	+205	+185
Архангельская область	5798	5735	6691	6884	29	39	-893	-1149
в том числе:								
Ненецкий авт.округ	310	299	170	161	1	1	+140	+138
Архангельская область без авт.округа	5488	5436	6521	6723	28	38	-1033	-1287
Вологодская область	6448	6475	7533	7633	44	42	-1085	-1158
Калининградская область	4874	4902	5312	5636	25	40	-438	-734
Ленинградская область	6683	6299	10610	11142	29	51	-3927	-4843
Мурманская область	3570	3683	3789	3753	17	27	-219	-70
Новгородская область	2951	2833	4559	4742	12	27	-1608	-1909
Псковская область	2846	2807	4963	5063	25	27	-2117	-2256
г.Санкт-Петербург	29282	27275	26659	26334	134	123	+2623	+941
Южный федеральный округ	68671	69217	78978	81571	403	452	-10307	-12354
Республика Адыгея	2208	2220	2545	2595	10	14	-337	-375
Республика Калмыкия	1418	1502	1103	1170	10	13	+315	+332
Краснодарский край	28884	28389	30377	31382	162	143	-1493	-2993
Астраханская область	5761	5824	5126	5422	26	52	+635	+402
Волгоградская область	11172	11635	14634	15347	75	90	-3462	-3712
Ростовская область	19228	19647	25193	25655	120	140	-5965	-6008
Северо-Кавказский федеральный округ	61599	62516	32656	33418	606	643	+28943	+29098
Республика Дагестан	21144	21253	6853	6910	228	248	+14291	+14343
Республика Ингушетия	3339	3380	646	655	32	36	+2693	+2725
Кабардино-Балкарская Республика	4819	5086	3256	3375	37	39	+1563	+1711
Карачаево-Черкесская Республика	2249	2304	1838	1915	22	18	+411	+389
Республика Северная Осетия - Алания	3983	4035	3099	3366	29	46	+884	+669
Чеченская Республика	11653	12312	2805	2804	133	126	+8848	+9508
Ставропольский край	14412	14146	14159	14393	125	130	+253	-247

	Родившиеся		Умершие		Из них умершие в возрасте до 1 года		Естественный прирост (+), убыль (-)	
	2016г.	2015г.	2016г.	2015г.	2016г.	2015г.	2016г.	2015г.
Приволжский федеральный округ	153938	155354	171016	179404	960	1062	-17078	-24050
Республика Башкортостан	22764	23478	22157	23218	143	193	+607	+260
Республика Марий Эл	3910	3943	3801	4029	22	48	+109	-86
Республика Мордовия	3198	3057	4835	4950	19	15	-1637	-1893
Республика Татарстан	22315	22413	18995	20148	140	143	+3320	+2265
Удмуртская Республика	8619	8795	8173	8289	51	58	+446	+506
Чувашская Республика	6750	6675	6786	7018	22	23	-36	-343
Пермский край	15210	15348	15424	16148	84	103	-214	-800
Кировская область	6549	6460	8298	8642	39	29	-1749	-2182
Нижегородская область	15599	15382	21579	21972	111	117	-5980	-6590
Оренбургская область	10782	11351	11294	12231	79	95	-512	-880
Пензенская область	5574	5580	8314	9002	29	20	-2740	-3422
Самарская область	15864	15817	18833	20031	94	86	-2969	-4214
Саратовская область	11013	11165	14664	15535	78	83	-3651	-4370
Ульяновская область	5791	5890	7863	8191	49	49	-2072	-2301
Уральский федеральный округ	70880	72740	64313	65791	412	449	+6567	+6949
Курганская область	4397	4610	5869	6022	23	29	-1472	-1412
Свердловская область	24503	24509	25578	26220	163	126	-1075	-1711
Тюменская область	23428	24269	12481	12779	120	140	+10947	+11490
в том числе:								
Ханты-Мансийский авт.округ - Югра	10474	10726	4277	4367	48	52	+6197	+6359
Ямало-Ненецкий авт.округ	3509	3700	1206	1290	19	32	+2303	+2410
Тюменская область без авт.округов	9445	9843	6998	7122	53	56	+2447	+2721
Челябинская область	18552	19352	20385	20770	106	154	-1833	-1418
Сибирский федеральный округ	109265	110038	107841	110199	769	845	+1424	-161
Республика Алтай	1605	1642	912	1020	15	17	+693	+622
Республика Бурятия	6565	6754	4638	4815	47	54	+1927	+1939
Республика Тыва	3029	3105	1279	1347	35	42	+1750	+1758
Республика Хакасия	3088	3216	2987	3151	31	27	+101	+65
Алтайский край	11771	11871	14192	14791	81	96	-2421	-2920
Забайкальский край	6487	6941	5732	6195	39	62	+755	+746
Красноярский край	16550	16359	15488	15726	109	114	+1062	+633
Иркутская область	14556	14633	13733	14264	91	116	+823	+369
Кемеровская область	13567	13567	16735	17010	106	95	-3168	-3443
Новосибирская область	15572	15042	15564	15304	100	106	+8	-262
Омская область	10830	11323	11297	11313	77	78	-467	+10
Томская область	5645	5585	5284	5263	38	38	+361	+322
Дальневосточный федеральный округ	33600	34173	32665	33618	220	284	+935	+555
Республика Саха (Якутия)	6186	6446	3371	3472	40	55	+2815	+2974
Камчатский край	1640	1630	1590	1555	11	18	+50	+75
Приморский край	9606	9709	11130	11278	73	89	-1524	-1569
Хабаровский край	7308	7570	7340	7559	38	54	-32	+11
Амурская область	4208	4298	4554	4874	25	35	-346	-576
Магаданская область	671	702	697	770	2	3	-26	-68
Сахалинская область	2802	2597	2724	2769	8	17	+78	-172
Еврейская авт.область	895	948	1061	1132	16	6	-166	-184
Чукотский авт.округ	284	273	198	209	7	7	+86	+64
Крымский федеральный округ	11128	11223	14763	15307	72	67	-3635	-4084
Республика Крым	8948	9181	12318	12652	60	54	-3370	-3471
г.Севастополь	2180	2042	2445	2655	12	13	-265	-613

**КОЭФФИЦИЕНТЫ РОЖДАЕМОСТИ, СМЕРТНОСТИ
И ЕСТЕСТВЕННОГО ПРИРОСТА НАСЕЛЕНИЯ
в январе-мае**

	На 1000 человек населения						Число детей, умерших в возрасте до 1 года, на 1000 родившихся	
	родившихся		умерших		естественный прирост (+), убыль (-)			
	2016г.	2015г.	2016г.	2015г.	2016г.	2015г.	2016г.	2015г.
Российская Федерация	12,5	12,6	13,2	13,7	-0,7	-1,1	6,1	6,7
Центральный федеральный округ	11,3	11,1	13,8	14,1	-2,5	-3,0	5,9	6,1
Белгородская область	10,6	10,9	14,4	14,7	-3,8	-3,8	7,2	5,7
Брянская область	10,8	10,7	16,3	16,6	-5,5	-5,9	7,7	6,3
Владимирская область	11,0	10,7	16,7	17,1	-5,7	-6,4	6,0	6,3
Воронежская область	10,4	10,5	15,5	16,3	-5,1	-5,8	5,6	5,1
Ивановская область	10,5	10,5	16,6	16,7	-6,1	-6,2	7,8	3,5
Калужская область	11,9	12,2	15,3	15,8	-3,4	-3,6	7,2	12,4
Костромская область	11,8	11,9	15,9	17,4	-4,1	-5,5	8,3	7,6
Курская область	10,8	11,1	16,6	17,2	-5,8	-6,1	5,9	4,6
Липецкая область	10,9	10,9	15,4	16,4	-4,5	-5,5	8,5	8,1
Московская область	12,6	12,2	13,3	13,5	-0,7	-1,3	4,7	5,0
Орловская область	10,8	10,4	16,6	17,3	-5,8	-6,9	7,3	11,4
Рязанская область	10,8	10,7	16,1	16,3	-5,3	-5,6	4,8	6,5
Смоленская область	10,2	9,9	16,8	17,3	-6,6	-7,4	8,1	7,0
Тамбовская область	9,2	9,5	16,2	16,9	-7,0	-7,4	5,1	3,5
Тверская область	10,9	10,6	18,2	18,5	-7,3	-7,9	7,3	8,3
Тульская область	10,1	9,9	17,3	18,1	-7,2	-8,2	5,5	7,7
Ярославская область	11,7	11,2	16,0	16,2	-4,3	-5,0	4,3	5,9
г.Москва	11,4	10,9	10,2	10,3	+1,2	+0,6	5,9	5,9
Северо-Западный федеральный округ	12,2	11,8	13,7	13,9	-1,5	-2,1	5,1	6,0
Республика Карелия	11,7	11,4	15,1	15,8	-3,4	-4,4	6,5	6,8
Республика Коми	13,2	13,2	12,6	12,6	+0,6	+0,6	6,3	5,7
Архангельская область	11,9	11,7	13,7	14,1	-1,8	-2,4	4,8	6,3
в том числе:								
Ненецкий авт.округ	17,0	16,6	9,3	9,0	+7,7	+7,6	3,1	3,3
Архангельская область без авт.округа	11,7	11,5	13,9	14,3	-2,2	-2,8	4,8	6,5
Вологодская область	13,1	13,1	15,3	15,5	-2,2	-2,4	6,5	6,2
Калининградская область	12,0	12,2	13,1	14,1	-1,1	-1,9	4,9	7,9
Ленинградская область	9,1	8,6	14,4	15,2	-5,3	-6,6	4,3	7,6
Мурманская область	11,3	11,6	12,0	11,8	-0,7	-0,2	4,5	7,1
Новгородская область	11,6	11,1	17,9	18,6	-6,3	-7,5	3,9	8,8
Псковская область	10,6	10,4	18,5	18,8	-7,9	-8,4	8,4	9,1
г.Санкт-Петербург	13,5	12,7	12,3	12,3	+1,2	+0,4	4,5	4,4
Южный федеральный округ	11,8	12,0	13,5	14,1	-1,7	-2,1	5,4	6,1
Республика Адыгея	11,8	12,0	13,6	14,0	-1,8	-2,0	4,3	5,9
Республика Калмыкия	12,2	12,9	9,5	10,1	+2,7	+2,8	6,4	8,0
Краснодарский край	12,6	12,6	13,3	13,9	-0,7	-1,3	5,3	4,7
Астраханская область	13,6	13,8	12,1	12,8	+1,5	+1,0	4,2	8,3
Волгоградская область	10,6	11,0	13,8	14,5	-3,2	-3,5	6,2	7,3
Ростовская область	10,9	11,2	14,3	14,6	-3,4	-3,4	5,7	6,6
Северо-Кавказский федеральный округ	15,2	15,6	8,1	8,4	+7,1	+7,2	9,1	9,4
Республика Дагестан	16,8	17,1	5,5	5,6	+11,3	+11,5	10,1	10,6
Республика Ингушетия	17,0	17,6	3,3	3,4	+13,7	+14,2	9,0	9,3
Кабардино-Балкарская Республика	13,4	14,3	9,1	9,5	+4,3	+4,8	7,2	7,0
Карачаево-Черкесская Республика	11,6	11,9	9,5	9,9	+2,1	+2,0	9,1	7,0
Республика Северная Осетия - Алания	13,6	13,8	10,6	11,5	+3,0	+2,3	6,8	10,4
Чеченская Республика	20,1	21,6	4,8	4,9	+15,3	+16,7	10,2	9,3
Ставропольский край	12,4	12,2	12,2	12,4	+0,2	-0,2	8,3	8,6

	На 1000 человек населения						Число детей, умерших в возрасте до 1 года, на 1000 родившихся	
	родившихся		умерших		естественный прирост (+), убыль (-)			
	2016г.	2015г.	2016г.	2015г.	2016г.	2015г.	2016г.	2015г.
Приволжский федеральный округ	12,5	12,6	13,9	14,6	-1,4	-2,0	5,9	6,5
Республика Башкортостан	13,5	13,9	13,1	13,8	+0,4	+0,1	5,9	7,8
Республика Марий Эл	13,7	13,9	13,3	14,2	+0,4	-0,3	5,3	11,6
Республика Мордовия	9,5	9,1	14,4	14,8	-4,9	-5,7	5,8	4,5
Республика Татарстан	13,9	14,0	11,8	12,6	+2,1	+1,4	5,9	6,1
Удмуртская Республика	13,7	14,0	13,0	13,2	+0,7	+0,8	5,6	6,3
Чувашская Республика	13,1	13,0	13,2	13,7	-0,1	-0,7	3,1	3,2
Пермский край	13,9	14,1	14,1	14,8	-0,2	-0,7	5,2	6,4
Кировская область	12,2	12,0	15,4	16,0	-3,2	-4,0	5,7	4,2
Нижегородская область	11,5	11,4	16,0	16,3	-4,5	-4,9	6,7	7,2
Оренбургская область	13,0	13,7	13,6	14,8	-0,6	-1,1	6,8	7,9
Пензенская область	10,0	10,0	14,9	16,1	-4,9	-6,1	4,8	3,3
Самарская область	11,9	11,9	14,2	15,1	-2,3	-3,2	5,5	5,1
Саратовская область	10,7	10,8	14,2	15,1	-3,5	-4,3	6,6	7,0
Ульяновская область	11,1	11,3	15,1	15,7	-4,0	-4,4	7,9	7,9
Уральский федеральный округ	13,9	14,3	12,6	13,0	+1,3	+1,3	5,5	5,9
Курганская область	12,3	12,8	16,4	16,7	-4,1	-3,9	4,8	5,9
Свердловская область	13,6	13,7	14,2	14,6	-0,6	-0,9	6,3	4,9
Тюменская область	15,6	16,4	8,3	8,6	+7,3	+7,8	4,8	5,5
в том числе:								
Ханты-Мансийский авт.округ - Югра	15,5	16,1	6,3	6,5	+9,2	+9,6	4,3	4,5
Ямало-Ненецкий авт.округ	15,8	16,5	5,4	5,8	+10,4	+10,7	5,1	8,4
Тюменская область без авт.округов	15,6	16,6	11,6	12,0	+4,0	+4,6	5,3	5,5
Челябинская область	12,8	13,4	14,0	14,4	-1,2	-1,0	5,3	7,5
Сибирский федеральный округ	13,6	13,8	13,4	13,8	+0,2	-0,0	6,7	7,2
Республика Алтай	17,9	18,5	10,2	11,5	+7,7	+7,0	9,0	9,6
Республика Бурятия	16,1	16,7	11,4	11,9	+4,7	+4,8	6,7	7,6
Республика Тыва	23,0	23,9	9,7	10,3	+13,3	+13,6	11,3	12,8
Республика Хакасия	13,9	14,5	13,4	14,2	+0,5	+0,3	9,5	8,0
Алтайский край	11,9	12,0	14,4	15,0	-2,5	-3,0	6,5	7,5
Забайкальский край	14,4	15,4	12,7	13,8	+1,7	+1,6	5,7	8,5
Красноярский край	13,9	13,8	13,0	13,3	+0,9	+0,5	6,4	6,7
Иркутская область	14,5	14,6	13,7	14,3	+0,8	+0,3	5,9	7,6
Кемеровская область	12,0	12,0	14,8	15,1	-2,8	-3,1	7,5	6,4
Новосибирская область	13,6	13,2	13,6	13,5	+0,0	-0,3	6,1	6,7
Омская область	13,2	13,8	13,8	13,8	-0,6	+0,0	6,6	6,4
Томская область	12,6	12,6	11,8	11,8	+0,8	+0,8	6,3	6,3
Дальневосточный федеральный округ	13,1	13,3	12,7	13,1	+0,4	+0,2	6,2	7,8
Республика Саха (Якутия)	15,5	16,3	8,4	8,8	+7,1	+7,5	5,9	7,8
Камчатский край	12,5	12,4	12,1	11,8	+0,4	+0,6	6,4	10,4
Приморский край	12,0	12,1	13,9	14,1	-1,9	-2,0	7,2	8,7
Хабаровский край	13,2	13,7	13,2	13,7	-0,0	+0,0	4,8	6,9
Амурская область	12,6	12,8	13,6	14,6	-1,0	-1,8	5,6	7,7
Магаданская область	11,0	11,5	11,5	12,6	-0,5	-1,1	2,8	4,0
Сахалинская область	13,8	12,9	13,5	13,7	+0,3	-0,8	2,9	6,2
Еврейская авт.область	13,0	13,6	15,4	16,3	-2,4	-2,7	16,5	6,1
Чукотский авт.округ	13,6	13,0	9,5	10,0	+4,1	+3,0	24,5	24,7
Крымский федеральный округ	11,5	11,8	15,3	16,1	-3,8	-4,3	5,9	5,5
Республика Крым	11,3	11,7	15,6	16,1	-4,3	-4,4	6,1	5,4
г.Севастополь	12,6	12,4	14,1	16,1	-1,5	-3,7	5,2	6,3

**ЧИСЛО БРАКОВ И РАЗВОДОВ
в январе-мае**

	Всего				На 1000 человек населения			
	браки		разводы		браки		разводы	
	2016г.	2015г.	2016г.	2015г.	2016г.	2015г.	2016г.	2015г.
Российская Федерация, тысяч	275,4	328,4	246,6	241,1	4,5	5,4	4,1	4,0
Центральный федеральный округ	71411	88679	64364	63858	4,4	5,5	4,0	4,0
Белгородская область	2477	3368	2669	2593	3,9	5,3	4,1	4,1
Брянская область	1816	2474	2275	2296	3,6	4,9	4,5	4,5
Владимирская область	2152	2853	2260	2314	3,7	4,9	3,9	4,0
Воронежская область	3785	4885	3827	3744	3,9	5,1	4,0	3,9
Ивановская область	1647	2120	1682	1707	3,9	4,9	3,9	4,0
Калужская область	1800	2242	1822	1809	4,3	5,4	4,3	4,3
Костромская область	1024	1317	1124	1110	3,8	4,9	4,2	4,1
Курская область	1897	2443	1997	1940	4,1	5,3	4,3	4,2
Липецкая область	1797	2413	1949	1932	3,7	5,0	4,1	4,0
Московская область	15605	18744	13630	13392	5,1	6,3	4,5	4,5
Орловская область	1138	1448	1304	1345	3,6	4,6	4,1	4,3
Рязанская область	1859	2300	1897	1916	4,0	4,9	4,0	4,1
Смоленская область	1428	1941	1771	1797	3,6	4,9	4,5	4,5
Тамбовская область	1446	1964	1622	1655	3,3	4,5	3,7	3,8
Тверская область	2435	2625	2178	2303	4,5	4,8	4,0	4,2
Тульская область	2488	3054	2548	2546	4,0	4,9	4,1	4,1
Ярославская область	2136	2673	2209	2122	4,0	5,1	4,2	4,0
г.Москва	24481	29815	17600	17337	4,8	5,9	3,4	3,4
Северо-Западный федеральный округ	29386	34137	26253	25215	5,1	6,0	4,6	4,4
Республика Карелия	1121	1349	1145	1053	4,3	5,2	4,4	4,0
Республика Коми	1712	2085	1756	1618	4,8	5,8	4,9	4,5
Архангельская область	2179	2464	2043	2049	4,5	5,0	4,2	4,2
в том числе:								
Ненецкий авт.округ	79	100	82	71	4,3	5,6	4,5	4,0
Архангельская область без авт.округа	2100	2364	1961	1978	4,5	5,0	4,2	4,2
Вологодская область	1929	2410	1919	1723	3,9	4,9	3,9	3,5
Калининградская область	2083	2384	2118	2062	5,1	5,9	5,2	5,1
Ленинградская область	2662	2977	2933	2891	3,6	4,1	4,0	3,9
Мурманская область	2047	2272	1777	1673	6,5	7,2	5,6	5,3
Новгородская область	1230	1357	1125	1116	4,8	5,3	4,4	4,4
Псковская область	1098	1296	1092	1067	4,1	4,8	4,1	4,0
г.Санкт-Петербург	13325	15543	10345	9963	6,1	7,2	4,8	4,6
Южный федеральный округ	25008	30470	24441	23836	4,3	5,3	4,2	4,1
Республика Адыгея	654	819	652	605	3,5	4,4	3,5	3,3
Республика Калмыкия	412	540	408	418	3,6	4,6	3,5	3,6
Краснодарский край	10846	12678	10268	9946	4,7	5,6	4,5	4,4
Астраханская область	1956	2227	1641	1770	4,6	5,3	3,9	4,2
Волгоградская область	4099	4969	4192	4048	3,9	4,7	4,0	3,8
Ростовская область	7041	9237	7280	7049	4,0	5,3	4,1	4,0
Северо-Кавказский федеральный округ	18541	19747	9445	8912	4,6	4,9	2,3	2,2
Республика Дагестан	6553	6695	2060	1878	5,2	5,4	1,6	1,5
Республика Ингушетия	732	766	203	166	3,7	4,0	1,0	0,9
Кабардино-Балкарская Республика	1580	1609	988	823	4,4	4,5	2,8	2,3
Карачаево-Черкесская Республика	864	957	618	626	4,4	4,9	3,2	3,2
Республика Северная Осетия - Алания	1210	1442	767	729	4,1	4,9	2,6	2,5
Чеченская Республика	3212	3032	464	426	5,5	5,3	0,8	0,7
Ставропольский край	4390	5246	4345	4264	3,8	4,5	3,7	3,7

	Всего				На 1000 человек населения			
	браки		разводы		браки		разводы	
	2016г.	2015г.	2016г.	2015г.	2016г.	2015г.	2016г.	2015г.
Приволжский федеральный округ	49461	60718	47018	45997	4,0	4,9	3,8	3,7
Республика Башкортостан	6987	8540	6281	6362	4,1	5,1	3,7	3,8
Республика Марий Эл	983	1303	982	967	3,5	4,6	3,4	3,4
Республика Мордовия	1098	1407	1044	1025	3,3	4,2	3,1	3,1
Республика Татарстан	6937	8031	5644	5246	4,3	5,0	3,5	3,3
Удмуртская Республика	2312	2985	2112	2082	3,7	4,8	3,4	3,3
Чувашская Республика	1779	2374	1661	1645	3,5	4,6	3,2	3,2
Пермский край	5006	5905	4426	4128	4,6	5,4	4,0	3,8
Кировская область	2088	2540	2262	2155	3,9	4,7	4,2	4,0
Нижегородская область	5486	6890	5459	5310	4,1	5,1	4,0	3,9
Оренбургская область	3453	4307	3501	3406	4,2	5,2	4,2	4,1
Пензенская область	1944	2632	1971	2106	3,5	4,7	3,5	3,8
Самарская область	5364	6663	5672	5586	4,0	5,0	4,3	4,2
Саратовская область	3871	4492	4059	4026	3,7	4,4	3,9	3,9
Ульяновская область	2153	2649	1944	1953	4,1	5,1	3,7	3,7
Уральский федеральный округ	25542	29941	23849	23391	5,0	5,9	4,7	4,6
Курганская область	1614	1828	1595	1605	4,5	5,1	4,5	4,5
Свердловская область	9038	10501	7942	7699	5,0	5,9	4,4	4,3
Тюменская область	8331	9878	7869	7709	5,5	6,7	5,2	5,2
в том числе:								
Ханты-Мансийский авт.округ - Югра	3918	4623	3760	3778	5,8	6,9	5,6	5,7
Ямало-Ненецкий авт.округ	1439	1697	1368	1270	6,5	7,6	6,2	5,7
Тюменская область без авт.округов	2974	3558	2741	2661	4,9	6,0	4,5	4,5
Челябинская область	6559	7734	6443	6378	4,5	5,3	4,4	4,4
Сибирский федеральный округ	37293	42826	35242	34523	4,6	5,4	4,4	4,3
Республика Алтай	372	437	371	330	4,2	4,9	4,1	3,7
Республика Бурятия	1776	2044	1466	1412	4,3	5,0	3,6	3,5
Республика Тыва	603	494	199	207	4,6	3,8	1,5	1,6
Республика Хакасия	930	1205	1034	919	4,2	5,4	4,6	4,1
Алтайский край	3903	4217	4128	3997	4,0	4,3	4,2	4,1
Забайкальский край	2276	2611	1967	1893	5,1	5,8	4,4	4,2
Красноярский край	6250	7343	5712	5493	5,2	6,2	4,8	4,6
Иркутская область	5096	5936	4597	4694	5,1	5,9	4,6	4,7
Кемеровская область	4551	5329	4980	4880	4,0	4,7	4,4	4,3
Новосибирская область	5674	6353	5415	5270	4,9	5,6	4,7	4,6
Омская область	3848	4515	3472	3540	4,7	5,5	4,2	4,3
Томская область	2014	2342	1901	1888	4,5	5,3	4,3	4,2
Дальневосточный федеральный округ	13788	15901	12838	12628	5,4	6,2	5,0	4,9
Республика Саха (Якутия)	2044	2460	1773	1672	5,1	6,2	4,4	4,2
Камчатский край	816	900	800	701	6,2	6,9	6,1	5,3
Приморский край	4142	4895	3803	3814	5,2	6,1	4,7	4,8
Хабаровский край	3031	3432	2821	2793	5,5	6,2	5,1	5,0
Амурская область	1674	1938	1677	1670	5,0	5,8	5,0	5,0
Магаданская область	322	423	391	355	5,3	6,9	6,4	5,8
Сахалинская область	1241	1303	1128	1164	6,1	6,5	5,6	5,8
Еврейская авт.область	392	395	329	333	5,7	5,7	4,8	4,8
Чукотский авт.округ	126	155	116	126	6,0	7,4	5,6	6,0
Крымский федеральный округ	5010	6029	3128	2755	5,2	6,4	3,2	2,9
Республика Крым	3853	4765	2422	2186	4,9	6,1	3,1	2,8
г.Севастополь	1157	1264	706	569	6,7	7,7	4,1	3,4

ОБЩИЕ ИТОГИ МИГРАЦИИ НАСЕЛЕНИЯ
в январе-мае

человек

	2016г.			Справочно 2015г.		
	число прибывших	число выбывших	мигра- ционный прирост (+), убыль (-)	число прибывших	число выбывших	мигра- ционный прирост (+), убыль (-)
Российская Федерация	1675225	1559585	+115640	1690190	1610705	+79485
Центральный федеральный округ	451526	378280	+73246	480146	382805	+97341
Белгородская область	18703	15504	+3199	17495	15233	+2262
Брянская область	14957	14955	+2	15087	16377	-1290
Владимирская область	12039	12594	-555	11774	13151	-1377
Воронежская область	27072	22640	+4432	25302	21824	+3478
Ивановская область	10356	10675	-319	9863	10750	-887
Калужская область	16937	12573	+4364	14034	14424	-390
Костромская область	9530	9862	-332	9207	9206	+1
Курская область	16369	12903	+3466	13885	12038	+1847
Липецкая область	15363	13384	+1979	13084	12462	+622
Московская область	127544	89974	+37570	127317	97251	+30066
Орловская область	6431	6470	-39	6521	7554	-1033
Рязанская область	12898	12638	+260	11574	12441	-867
Смоленская область	12320	12879	-559	12595	13612	-1017
Тамбовская область	12392	15944	-3552	15089	16979	-1890
Тверская область	16179	16003	+176	14775	16330	-1555
Тульская область	17672	15770	+1902	16917	17413	-496
Ярославская область	14063	12481	+1582	13642	12521	+1121
г.Москва	90701	71031	+19670	131985	63239	+68746
Северо-Западный федеральный округ	209401	187457	+21944	209510	209851	-341
Республика Карелия	7697	7896	-199	7640	7896	-256
Республика Коми	11809	14201	-2392	11306	14704	-3398
Архангельская область	13777	16317	-2540	13310	16330	-3020
в том числе:						
Ненецкий авт.округ	742	827	-85	902	782	+120
Архангельская область без авт.округа	13035	15490	-2455	12408	15548	-3140
Вологодская область	12674	13058	-384	12636	13378	-742
Калининградская область	15361	11886	+3475	13578	11142	+2436
Ленинградская область	35387	25674	+9713	31896	29830	+2066
Мурманская область	14232	15321	-1089	13872	14654	-782
Новгородская область	8185	7839	+346	8418	8168	+250
Псковская область	9523	9776	-253	10026	9961	+65
г.Санкт-Петербург	80756	65489	+15267	86828	83788	+3040
Южный федеральный округ	160821	138781	+22040	155625	138764	+16861
Республика Адыгея	7320	6383	+937	6788	5948	+840
Республика Калмыкия	4843	5761	-918	4460	5686	-1226
Краснодарский край	79659	58192	+21467	76605	55253	+21352
Астраханская область	9187	9222	-35	10374	12825	-2451
Волгоградская область	18711	20883	-2172	16757	19489	-2732
Ростовская область	41101	38340	+2761	40641	39563	+1078
Северо-Кавказский федеральный округ	70879	79921	-9042	72718	84689	-11971
Республика Дагестан	16136	20813	-4677	16348	22572	-6224
Республика Ингушетия	3120	2461	+659	3689	2824	+865
Кабардино-Балкарская Республика	3957	5144	-1187	4183	5883	-1700
Карачаево-Черкесская Республика	4119	5287	-1168	4089	5542	-1453
Республика Северная Осетия - Алания	4560	6126	-1566	5128	6923	-1795
Чеченская Республика	8222	9148	-926	7886	8411	-525
Ставропольский край	30765	30942	-177	31395	32534	-1139

	2016г.			Справочно 2015г.		
	число прибывших	число выбывших	мигра- ционный прирост (+), убыль (-)	число прибывших	число выбывших	мигра- ционный прирост (+), убыль (-)
Приволжский федеральный округ	297672	303778	-6106	299332	319057	-19725
Республика Башкортостан	47348	51940	-4592	49989	53931	-3942
Республика Марий Эл	6723	7390	-667	6795	7557	-762
Республика Мордовия	9325	7337	+1988	7461	8640	-1179
Республика Татарстан	33200	31738	+1462	35198	34244	+954
Удмуртская Республика	15831	16844	-1013	15440	16411	-971
Чувашская Республика	17015	17432	-417	15119	16746	-1627
Пермский край	29716	31387	-1671	29083	31569	-2486
Кировская область	16695	17835	-1140	17455	19306	-1851
Нижегородская область	27607	27829	-222	27202	28642	-1440
Оренбургская область	19728	21293	-1565	19964	22964	-3000
Пензенская область	12347	12675	-328	12567	13910	-1343
Самарская область	26062	24498	+1564	26882	27785	-903
Саратовская область	25643	24942	+701	25739	25907	-168
Ульяновская область	10432	10638	-206	10438	11445	-1007
Уральский федеральный округ	154909	145297	+9612	152582	150711	+1871
Курганская область	9299	10663	-1364	9689	11836	-2147
Свердловская область	40562	39338	+1224	42204	41645	+559
Тюменская область	69664	61805	+7859	68040	65361	+2679
в том числе:						
Ханты-Мансийский авт.округ - Югра	31868	30065	+1803	30156	30581	-425
Ямало-Ненецкий авт.округ	14010	15111	-1101	14717	17964	-3247
Тюменская область без авт.округов	23786	16629	7157	23167	16816	+6351
Челябинская область	35384	33491	+1893	32649	31869	+780
Сибирский федеральный округ	216024	219031	-3007	210355	218762	-8407
Республика Алтай	4366	4272	+94	4278	4209	+69
Республика Бурятия	15708	16449	-741	14849	15556	-707
Республика Тыва	3016	3651	-635	2923	4127	-1204
Республика Хакасия	8455	8609	-154	8567	8615	-48
Алтайский край	24625	27431	-2806	27256	28164	-908
Забайкальский край	9447	11838	-2391	9871	12313	-2442
Красноярский край	41905	39689	+2216	38679	38993	-314
Иркутская область	22157	24309	-2152	21291	23767	-2476
Кемеровская область	26297	27014	-717	23784	25176	-1392
Новосибирская область	27572	22291	+5281	27745	24652	+3093
Омская область	20083	21662	-1579	19713	21407	-1694
Томская область	12393	11816	+577	11399	11783	-384
Дальневосточный федеральный округ	89218	92924	-3706	82104	93797	-11693
Республика Саха (Якутия)	11472	12824	-1352	11412	13440	-2028
Камчатский край	4825	5121	-296	4442	5728	-1286
Приморский край	28241	29225	-984	26792	29635	-2843
Хабаровский край	20712	19767	+945	17523	19537	-2014
Амурская область	10073	11211	-1138	9906	11502	-1596
Магаданская область	2697	2991	-294	1799	2578	-779
Сахалинская область	8239	8318	-79	7308	7926	-618
Еврейская авт.область	1264	1817	-553	1274	1891	-617
Чукотский авт.округ	1695	1650	+45	1648	1560	+88
Крымский федеральный округ	24775	14116	+10659	27818	12269	+15549
Республика Крым	15836	10489	+5347	17149	9872	+7277
г.Севастополь	8939	3627	+5312	10669	2397	+8272

Федеральная служба государственной статистики